LA PRENSA

Año XLIV — Núm. 15.688 BUENOS AIRES, DOMINGO 13 DE OCTUBRE DE 1918 Precios y Condiciones de Venta

EDICION DE 24 PAGINAS

DIVERSIONES PUBLICAS

TEATROS

ÓPERA—Tournée en Sud América del célebre profesor James Mapelli.—Domingo 13.—3ª representación del profesor James Mapelli.—Sugestión al estado de vigilia, fascinación. La presunción de Charcot. Animalogía. Revelaciones sobre el falso hipnotismo. Atracción y repulsión. Escenas sentimentales y cómicas. A las 8 p. m. Plateas con entrada $ 5.—Lunes descanso.

ODEON—Compañía dramática alemana. Dirección: Bishm-Lesing.—Domingo 13, a las 2.30 p. m.—Unica representación del drama en 5 actos de William Shakespeare: Othello.

COLISEO—Compañía italiana de ópera cómica, sainetes y cancha.—Ultimas funciones.—Domingo 13—Tarde 4 las 2.45 y noche á las 8.45: El vendicatore di uccelli. Lunes 14—Descanso.

—Cambio matee mañana: Miss Cornamusa.

VICTORIA—Gran compañía lírica italiana. Maestro director: Antonio Mirate.—Domingo 13—Tarde á las 2.45: Tosca.—Noche á las 8.45: La Gioconda.

SAN MARTIN—Compañía de zarzuela española Velarde. Director artístico: Manuel Penella.—Domingo 13—Tarde: Galope de amor, La España de pandereta, La lirijay.—Noche á las 8.45: Galope de amor, La lirijay, San Juan de Luz, La España de pandereta.

NUEVO—Compañía Pablo Podestá.—Domingo 13—Tarde á las 3: Las de Barranco.—Noche á las 9: La revancha, Gente bien.

APOLO—Gran compañía española de operetas y sarsuelas, Arce-Lilmona.—Dirigida por el primer actor Anselmo Fernández.—Domingo 13—Tarde: La princesa del dollar.—Noche: Las damas vienesas.

MAYO—Gran compañía española de sarsuela, dirigida por Pepe Moncayo.—Domingo 13—Tarde á las 2.45: El fresco de Goya, La alegría del batallón, La última película.—Noche á las 7.45: La última película, La alegría del batallón, El bueno de Guzmán, La última película.

AVENIDA—Compañía cómico-lírica española dirigida por el actor Eugenio Casals.—Domingo 13—Tarde á las 2.30: Las niñitas del barrio, La hija del mar, La veda del amor—Noche á las 8: Tenorio musical, Las mocitas del barrio, La hija del mar, La veda del amor.

COMEDIA—Domingo 13 — Tarde: El palacio de cristal, Los martes de las de Gómez, Lecciones de amor.—Platea 2 $, función entera.—Noche: La canción del trabajo, La Revoltosa, Los martes de las de Gómez, Lecciones de amor.

BUENOS AIRES—Compañía cómico dramática española Fuentes-Lumbreras.—Domingo 13—Tarde á las 2.45: Genio y figura.—Noche á las 8.45: Mar y cielo, Oratoria fin de siglo.

ARGENTINO—Compañía de comedias y vaudevilles, Picrenelo-Parravicini.—Domingo 13—Tarde á las 2.45 y noche á las 8.45: El aniversario, El doctor Jojo.

NACIONAL CORRIENTES—Gran compañía cómico-dramática nacional, Jerónimo Podestá.—Domingo 13—Tarde á las 2.45 y noche á las 8.45: Reflejos, La liga de honestos.

NACIONAL NORTE—Santa Fe 1660.—Compañía dramática nacional, Gámez-Ramírez.—Domingo 13—Tarde á las 2.45: Ultimo de sol.—Noche á las 8.45: La crucecita de hoy, La piedra de escándalo.—Mañana 14—Beneficio de la primera actriz señora María Gamez, con el estreno: Flor del mal.

MARCONI—Compañía dramática italiana del célebre artista, Ernesto Novelli.—Domingo 13—Tarde á las 2.45: El abonado del tercero.—Noche á las 8.45: A pesar de todo, Papá Lebonnard, L'Ocasione per i tacchini.

MONUMENTAL—Temporada de primavera.—Próximamente debut de la compañía dramática italiana Cavalli-Sabaldo-Turoia —Precios populares.

VARIEDADES—Gran compañía dramática española de Juan Domenech.—Domingo 13—Tarde á las 2.45: Los huérfanos del puente de Ntra. Sra. de París.—Noche á las 8.45: La muerte de Sherlock Holmes.

OLIMPO—Compañía israelita de operetas, dramas y comedias, dirigida por los artistas Sres. Rosenberg y Rosenfeld.—Domingo 13—Tarde á las 3: Pepito de Arriola.—Noche á las 9: La revancha, Gente bien.

APOLO—Gran compañía española de operetas y sarsuelas, Arce-Lilmona.—Dirigida por el primer actor Anselmo Fernández.—Domingo 13—Tarde: La princesa del dollar.—Noche: Las damas vienesas.

MAYO—Gran compañía española de sarsuela, dirigida por Pepe Moncayo.—Domingo 13—Tarde á las 2.45: El fresco de Goya, La alegría del batallón, La última película.—Noche á las 7.45: La última película, La alegría del batallón, El bueno de Guzmán, La última película.

AVENIDA—Compañía cómico-lírica española dirigida por el actor Eugenio Casals.—Domingo 13—Tarde á las 2.30: Las mocitas del barrio, La hija del mar, La veda del amor—Noche á las 8: Tenorio musical, Las mocitas del barrio, La hija del mar, La veda del amor.

COMEDIA—Domingo 13 — Tarde: El palacio de cristal, Los martes de las de Gómez, Lecciones de amor.—Platea 2 $, función entera.—Noche: La canción del trabajo, La Revoltosa, Los martes de las de Gómez, Lecciones de amor.

BUENOS AIRES—Compañía cómico dramática española Fuentes-Lumbreras.—Domingo 13—Tarde á las 2.45: Genio y figura.—Noche á las 8.45: Mar y cielo, Oratoria fin de siglo.

ARGENTINO—Compañía de comedias y vaudevilles, Picrenelo-Parravicini.—Domingo 13—Tarde á las 2.45 y noche á las 8.45: El aniversario, El doctor Jojo.

NACIONAL CORRIENTES—Gran compañía cómico-dramática nacional, Jerónimo Podestá.—Domingo 13—Tarde á las 2.45 y noche á las 8.45: Reflejos, La liga de honestos.

NACIONAL NORTE—Santa Fe 1660.—Compañía dramática nacional, Gámez-Ramírez.—Domingo 13—Tarde á las 2.45: Ultimo de sol.—Noche á las 8.45: La crucecita de hoy, La piedra de escándalo.—Mañana 14—Beneficio de la primera actriz señora María Gamez, con el estreno: Flor del mal.

MARCONI—Compañía dramática italiana del célebre artista, Ernesto Novelli.—Domingo 13—Tarde á las 2.45: El abonado del tercero.—Noche á las 8.45: A pesar de todo, Papá Lebonnard, L'Ocasione per i tacchini.

MONUMENTAL—Temporada de primavera.—Próximamente debut de la compañía dramática italiana Cavalli-Sabaldo-Turoia —Precios populares.

VARIEDADES—Gran compañía dramática española de Juan Domenech.—Domingo 13—Tarde á las 2.45: Los huérfanos del puente de Ntra. Sra. de París.—Noche á las 8.45: La muerte de Sherlock Holmes.

OLIMPO—Compañía israelita de operetas, dramas y comedias, dirigida por los artistas Sres. Rosenberg y Rosenfeld.—Domingo 13—Tarde á las 3: Pepito de Arriola.—Noche á las 9: La revancha, Gente bien.

SALON "LA ESTRELLITA" (J. Rodríguez Peña 381).—Jueves 17, a las 3.45 p. m.: Concierto para canto, piano y guitarra.—En programa, á cargo de la señora de Manjón, soberbia Campodónico y Sr. Manjón. Plateas $ 4, galería $ 2. Localidades, en Florida 426, H. Mitre 847 y Perú 874.

OLIMPO—Superodeón 1492.—Empresa arrendataria: F. Camerata.—Lunes 14—Debut de una gran compañía excéntrica, atracción y varietés cinematográficas. Especial para familias. Dirección artística, Juan Marches. Precios populares.

SKATING RINK, Florida 146, altos.—Salón de patinaje. Tres secciones diarias. Mañana, tarde y noche. Banda militar.

SOCIEDAD ARGENTINA DE MUSICA de Cámara. Dirección artística, Fontova-López Nagull. Audición XXIII para el lunes 14 del actual á las 9 en punto de la noche, en el salón La Argentina, Rodríguez Peña 361. Programa: Beethoven, Bach y Dvorák. Entrada para los no socios $ 5.

CASINO—Maipú entre Sarmiento y Corrientes — Domingo 13—Noche á las 6.30: Notable éxito de los nuevos artistas.

ROYAL THEATRE—Corrientes 639 — Gran éxito de la nueva revista titulada: Vera Patria, en 2 actos y 8 cuadros.—Domingo 13—Tarde: Ultima matinée de la revista: Vera Patria!

POLITEAMA ANSELMI—Montes de Oca esquina Noche Buena (Barracas al Norte).—Domingo 13—Tarde: Obsequio de caramelos por el clown Manerino.—Le petit ecuyère.—Castigo del cielo.—Noche: La hermosa equilibrista.—Juan Moreira, El Perichón Nacional.

CIRCO ANSELMI—Larrea y Lavalle.—Domingo 13—Tarde: Caramelos por Benetto.—Fausto Quiroga.—Noche: Sigue el éxito del chileno Salvador.—El en cerrado vivo, Marcos Laguna, Juan Moreira en óperas.

CIRCO COLISEO FLORESTA—Próximamente debut de dos grandes compañías una acrobática y cuatro de drama criollos.

PARQUE JAPONES—Callao y Paseo de Julio.—Temporada de invierno. Abierto todos los domingos y días festivos, tarde y noche. Debuta en el Circo Romano Panorama en el ferrocarril eléctrico y 50 atracciones variadas. Entrada: 1 $ con dos vales gratuitos, uno para el teatro y otro para una atracción.

TRIANON-CONCERT: CANGALLO 2524.—Quinta Suipacha. En los altos del Trianon-Restaurant L'Abbaye de Thélème en Buenos Aires, Restaurant de noche, único en su género. Canto y música selecta. Orquesta para tangos. Todas las noches, de 11.30 á 3.

JARDIN ZOOLOGICO, Teatro Guignol.—Domingo 13—Matinée por secciones, á las 3.30 p. m.

FRONTON BUENOS AIRES—Córdoba 1130.—Hoy á las 3: Gran partido de desempate del 3o. premio del Concurso de campeonato.—Irún y Ermúa contra Josetto y Yurrita.

CINEMATOGRAFOS

EMPIRE THEATRE—Corrientes y Maipú.—Domingo 13—Tarde y noche: Ultimas exhibiciones de Cleopatra.

SELECT—Suipacha 682—El salón de más lujo y confort de la capital.—2 funciones diarias. Matinée por secciones. Plateas 0.30.—De noche función entera. Orquesta de 15 profesores.

ELYSEE PALACE—Cangallo 1040.—Elegante salón de biógrafo, especial para familias. Dos funciones diarias, tarde y noche, con interesantes estrenos.—Orquesta.

CINE ÓPERA—Corrientes 846.—Todos los días hábiles, 2 funciones por secciones. Matinée á las 3.30. Platea, $ 0.20. Noche, á las 8.45. Plateas, $ 0.30.

CINE MAJESTIC THEATRE—Lavalle 849 al 853.—Todos los días tarde y noche grandes espectáculos para familias. 15 estrenos diarios de más novedosas é interesantes películas que vienen al país exprofesamente para esta casa. Notable orquesta de 15 profesores. Precios por sección. Plateas 0.10 cts., tertulia 0.15 íd, palco 0.40 ídem.

IMPERIAL BIOGRAFO—Cangallo 171.—Funciones todos los días con estrenos diarios y notable orquesta. Tarde: días hábiles 4 secciones, desde las 2.15, á $ 0.30. Noche: 4 secciones, desde las 8, á $ 0.30.

GRAN BIOGRAFO LAVALLE—Lavalle 941.—Programa de la Sociedad General Cinematográfica.—Domingo 13.—Estreno: Veras guardián. Los tres mosqueteros. A la 1.30 y á las 8 p. m.

BIOGRAFO LIBERTAD—Libertad 444.—Salón especial para familias.—Orquesta de notables profesores.—Domingo 13—Grandes estrenos. Matinée sección 0.30 cts. Función completa 5 secciones 0.50 cts. Noche sección 0.30 cts. Función completa 6 secciones 0.70 cts.

CINE RADIUM, Lavalle 344.—Domingo matinée noche: Roger La Honte, en 10 partes. Es mejor que Los miserables.

BIOGRAFO LUNA 784, EL MAS LUJOSO del sud, función, matinée 0.10 por secciones, noche 0.20. Grandes estrenos diarios.

BUCKINGHAM CINE, Corrientes 1758.—El salón de Buenos Aires en la sombra. Exclusivo para familias. La Revista. La película de actualidad. Estrenos diarios. Tarde y noche. Mañana domingo, matinée. Precios populares.

CINE ÓPERA—Corrientes 846.—Todos los días hábiles, 2 funciones por secciones. Matinée á las 3.30. Platea, $ 0.20. Noche, á las 8.45. Plateas, $ 0.30.

CINE MAJESTIC THEATRE—Lavalle 849 al 853.—Todos los días tarde y noche grandes espectáculos para familias. 15 estrenos diarios de más novedosas é interesantes películas que vienen al país exprofesamente para esta casa. Notable orquesta de 15 profesores. Precios por sección. Plateas 0.10 cts., tertulia 0.15 íd, palco 0.40 ídem.

IMPERIAL BIOGRAFO—Cangallo 171.—Funciones todos los días con estrenos diarios y notable orquesta. Tarde: días hábiles 4 secciones, desde las 2.15, á $ 0.30. Noche: 4 secciones, desde las 8, á $ 0.30.

GRAN BIOGRAFO LAVALLE—Lavalle 941.—Programa de la Sociedad General Cinematográfica.—Domingo 13.—Estreno: Veras guardián. Los tres mosqueteros. A la 1.30 y á las 8 p. m.

BIOGRAFO LIBERTAD—Libertad 444.—Salón especial para familias.—Orquesta de notables profesores.—Domingo 13—Grandes estrenos. Matinée sección 0.30 cts. Función completa 5 secciones 0.50 cts. Noche sección 0.30 cts. Función completa 6 secciones 0.70 cts.

CINE RADIUM, Lavalle 344.—Domingo matinée noche: Roger La Honte, en 10 partes. Es mejor que Los miserables.

BIOGRAFO LUNA 784, EL MAS LUJOSO del sud, función, matinée 0.10 por secciones, noche 0.20. Grandes estrenos diarios.

BUCKINGHAM CINE, Corrientes 1758.—El salón de Buenos Aires en la sombra. Exclusivo para familias. La Revista. La película de actualidad. Estrenos diarios. Tarde y noche. Mañana domingo, matinée. Precios populares.

AVISOS PARA HOMBRES Y MUJERES

A SURCIR Y TEJER EN TODA CLASE de ropa. Maipú 741, zurcidora premiada. v16

A S. CRISTOFF, ARTESANAGA, 1466, sastre de primera, rapela económica. v16

A SURCIR Y TEJER EN TODA CLASE de ropa. Maipú 741, zurcidora premiada. v16

A 10 Y 35 $ VESTIDOS FANTASIA. Pueblo, último chic. Agarda taller estilo teatro. Corrals y fajas, Perú 216. v13

A JORETTES, PARADA, NOVEDADES, plumas, formas exclusivas, sombreros especiales; precios módicos; Callao 868. v13

A LOS MOLDES EXACTOS EN CORTA en género, se prestan y bilvana sus secretos y único, Andonaqui, Cangallo 1256.

A 12 $ SOMBREROS TAGAL ADORNADOS, de fantasía, 2 $; de niña 5. Rendición de fantasía desde 10 cts. Suipacha 259. v13

A señoras. TRAIGO VIEJOS DE HOMBRE dándolos vuelta quedan como nuevos, precio módico, Sarmiento 455, depto. 11. v13

A PRECIO REGALADO, SOMBREROS, tocas, lopos, banderas, trenzas y torsades desde 6 pesos, casa Gueli, C. Pellegrini 471.

A MEDIDA, MOLDES BIEN CORTADOS, y se vende el mejor tapaojo "La femme chic á Paris", valé $ 10, 3 en ejemplar, J. Alsina 1, Rivadavia 338. v16

A 1 $ Y 5 SOMBREROS CASTOR, OTRAS á 2, 3 y 12, tranzas desde 6 12, 17, 23, rizamento formadas en pedo, millones modelos, otras á 35, 55 y 62, Humberto 1.490. v13

A LAS NOVIAS! VER MUESTRAS Y conveniencias, retratos al platino, elegantes y baratos con pedido gratis siempre en la fotografía de F. Vallaro, Santa Fe 2721, abierto los domingos. v13

BORDADORA COMPETENTE DA LECciones y admite trabajo particular, calle Sáenz Peña 1620, Sta. Cervera. v13

COSTURERA Y REPASO SE OFRECE, $ 2 por día. Rivadavia 5490, dep. F.

CANASTILLAS, BORRADOR ADMIRABLEMENte, frasco 3.70, C. Pellegrini 144, Perú París. v14

COSTURERA MODISTA PARA BUENA familia, se ofrece por mes ó día, dirigirse á Lavalle 2679, señorita B. S. v14

CORSES! HACEMOS DESDE 50 Y 60 $ de brocato (raptos), 20 $, de cuil, 15 de verano. Taller para trajes fantasía y tailleur en Sao. Perú 259. v13

EL VELLO EXTIRPADO POR LA DEpilación eléctrica nunca reaparece, (sin dolor). Prueba gratis! Sra. Margarita Bagley Crawford, Junín 862, dep. H. Consultas de 9 a. m. á 5 p. m. v13

EL VELLO EXTIRPADO POR LA DEpilación eléctrica nunca reaparece, (sin dolor). Prueba gratis! Sra. Margarita Bagley Crawford, Junín 862, dep. H. Consultas de 9 a. m. á 5 p. m. v13

GUERRA A LOS FORMISTAS! CERRITO 537. Grandes exposiciones: Formas de tafilete á 2.50; sombreros adornados 7 $, cuota y fantasías á 3.50 c/u; taffeta de seda colores, 0.35 el metro. Cerrito 537. v13

LAVALLE 964. FORMAS TODAS CALIdades y precios, se reforman toda clase de sombreros de señoras y niñas; 2.000 formas; precios módicos, 200 modelos. Fábrica Lavalle 964. v13

AFICIONTE — Compañía de comedias y vaudevilles, Picrenelo, Parravicini.—Domingo 13—Tarde á las 2.45 y noche á las 8.45: El aniversario, El doctor Jojo.

NACIONAL CORRIENTES — Gran compañía cómico-dramática nacional, Jerónimo Podestá.—Domingo 13—Tarde á las 2.45 y noche á las 8.45: Reflejos, La liga de honestos.

NACIONAL NORTE—Santa Fe 1660.—Compañía dramática nacional, Gámez-Ramírez.—Domingo 13—Tarde á las 2.45: Ultimo de sol.—Noche á las 8.45: La crucecita de hoy, La piedra de escándalo.—Mañana 14—Beneficio de la primera actriz señora María Gamez, con el estreno: Flor del mal.

MARCONI—Compañía dramática italiana del célebre artista, Ernesto Novelli.—Domingo 13—Tarde á las 2.45: El abonado del tercero.—Noche á las 8.45: A pesar de todo, Papá Lebonnard, L'Ocasione per i tacchini.

MONUMENTAL—Temporada de primavera.—Próximamente debut de la compañía dramática italiana Cavalli-Sabaldo-Turoia —Precios populares.

VARIEDADES—Gran compañía dramática española de Juan Domenech.—Domingo 13—Tarde á las 2.45: Los huérfanos del puente de Ntra. Sra. de París.—Noche á las 8.45: La muerte de Sherlock Holmes.

OLIMPO—Compañía israelita de operetas, dramas y comedias, dirigida por los artistas Sres. Rosenberg y Rosenfeld.—Domingo 13—Tarde á las 3: Pepito de Arriola.—Noche á las 9: La revancha, Gente bien.

SALON "LA ESTRELLITA" (J. Rodríguez Peña 381).—Jueves 17, a las 3.45 p. m.: Concierto para canto, piano y guitarra.—En programa, á cargo de la señora de Manjón, soberbia Campodónico y Sr. Manjón. Plateas $ 4, galería $ 2. Localidades, en Florida 426, H. Mitre 847 y Perú 874.

OLIMPO—Superodeón 1492.—Empresa arrendataria: F. Camerata.—Lunes 14—Debut de una gran compañía excéntrica, atracción y varietés cinematográficas. Especial para familias. Dirección artística, Juan Marches. Precios populares.

SKATING RINK, Florida 146, altos.—Salón de patinaje. Tres secciones diarias. Mañana, tarde y noche. Banda militar.

SOCIEDAD ARGENTINA DE MUSICA de Cámara. Dirección artística, Fontova-López Nagull. Audición XXIII para el lunes 14 del actual á las 9 en punto de la noche, en el salón La Argentina, Rodríguez Peña 361. Programa: Beethoven, Bach y Dvorák. Entrada para los no socios $ 5.

CASINO—Maipú entre Sarmiento y Corrientes — Domingo 13—Noche á las 6.30: Notable éxito de los nuevos artistas.

ROYAL THEATRE—Corrientes 639 — Gran éxito de la nueva revista titulada: Vera Patria!, en 2 actos y 8 cuadros.—Domingo 13—Tarde: Ultima matinée de la revista: Vera Patria!

POLITEAMA ANSELMI—Montes de Oca esquina Noche Buena (Barracas al Norte).—Domingo 13—Tarde: Obsequio de caramelos por el clown Manerino.—Le petit ecuyère.—Castigo del cielo.—Noche: La hermosa equilibrista.—Juan Moreira, El Perichón Nacional.

CIRCO ANSELMI—Larrea y Lavalle.—Domingo 13—Tarde: Caramelos por Benetto.—Fausto Quiroga.—Noche: Sigue el éxito del chileno Salvador.—El en cerrado vivo, Marcos Laguna, Juan Moreira en óperas.

CIRCO COLISEO FLORESTA—Próximamente debut de dos grandes compañías una acrobática y cuatro de drama criollos.

PARQUE JAPONES—Callao y Paseo de Julio.—Temporada de invierno. Abierto todos los domingos y días festivos, tarde y noche. Debuta en el Circo Romano Panorama en el ferrocarril eléctrico y 50 atracciones variadas. Entrada: 1 $ con dos vales gratuitos, uno para el teatro y otro para una atracción.

TRIANON-CONCERT: CANGALLO 2524.—Quinta Suipacha. En los altos del Trianon-Restaurant L'Abbaye de Thélème en Buenos Aires, Restaurant de noche, único en su género. Canto y música selecta. Orquesta para tangos. Todas las noches, de 11.30 á 3.

JARDIN ZOOLOGICO, Teatro Guignol.—Domingo 13—Matinée por secciones, á las 3.30 p. m.

FRONTON BUENOS AIRES—Córdoba 1130.—Hoy á las 3: Gran partido de desempate del 3o. premio del Concurso de campeonato.—Irún y Ermúa contra Josetto y Yurrita.

CINEMATOGRAFOS

EMPIRE THEATRE—Corrientes y Maipú.—Domingo 13—Tarde y noche: Ultimas exhibiciones de Cleopatra.

SELECT—Suipacha 682—El salón de más lujo y confort de la capital.—2 funciones diarias. Matinée por secciones. Plateas 0.30.—De noche función entera. Orquesta de 15 profesores.

ELYSEE PALACE—Cangallo 1040.—Elegante salón de biógrafo, especial para familias. Dos funciones diarias, tarde y noche, con interesantes estrenos.—Orquesta.

CINE ÓPERA—Corrientes 846.—Todos los días hábiles, 2 funciones por secciones. Matinée á las 3.30. Platea, $ 0.20. Noche, á las 8.45. Plateas, $ 0.30.

CINE MAJESTIC THEATRE—Lavalle 849 al 853.—Todos los días tarde y noche grandes espectáculos para familias. 15 estrenos diarios de más novedosas é interesantes películas que vienen al país exprofesamente para esta casa. Notable orquesta de 15 profesores. Precios por sección. Plateas 0.10 cts., tertulia 0.15 íd, palco 0.40 ídem.

IMPERIAL BIOGRAFO—Cangallo 171.—Funciones todos los días con estrenos diarios y notable orquesta. Tarde: días hábiles 4 secciones, desde las 2.15, á $ 0.30. Noche: 4 secciones, desde las 8, á $ 0.30.

GRAN BIOGRAFO LAVALLE—Lavalle 941.—Programa de la Sociedad General Cinematográfica.—Domingo 13.—Estreno: Veras guardián. Los tres mosqueteros. A la 1.30 y á las 8 p. m.

BIOGRAFO LIBERTAD—Libertad 444.—Salón especial para familias.—Orquesta de notables profesores.—Domingo 13—Grandes estrenos. Matinée sección 0.30 cts. Función completa 5 secciones 0.50 cts. Noche sección 0.30 cts. Función completa 6 secciones 0.70 cts.

CINE RADIUM, Lavalle 344.—Domingo matinée noche: Roger La Honte, en 10 partes. Es mejor que Los miserables.

BIOGRAFO LUNA 784, EL MAS LUJOSO del sud, función, matinée 0.10 por secciones, noche 0.20. Grandes estrenos diarios.

BUCKINGHAM CINE, Corrientes 1758.—El salón de Buenos Aires en la sombra. Exclusivo para familias. La Revista. La película de actualidad. Estrenos diarios. Tarde y noche. Mañana domingo, matinée. Precios populares.

VENTA DE CASAS, TERRENOS Y CAMPOS

A 5, 5, 10, 12, 15 Y 18 años DE PLAZO, vendemos casas en cualquier radio de la capital, cerca de tranvías, con 25 ptos. al contado y el resto en mensualidades. Pedro Arias, Rivadavia y Cía., á cargo de [illegible]

A ORILLAS DEL RIO SAN JUAN, FRENTE al Tiro Nacional, vendo rugby chalet 4 dormitorios, altos, quinta, jardín, edificación Quirno, J. Mitre 332. v13

A LOS QUE QUIERAN HACER UN BUEN negocio, casa sobre 2006 $ de desocupado, inmejorable ubic. propiedad que vale 3000 $, entrada diferentes 1778 y que rematarán 7, Rosseti é hijo, el próximo domingo. v13

A PAGAR $ 8 MENSUALES POR INTEreses y amortización, cada 1000 $, construyenos casas en la capital y provincias. B. Mitre 462, Pistrinera y Cía.; á cargo del señor V. L. Arechaga. v16oct.

ARGENTINA construye casas desde 3.000 hasta 100.000 $. A largos plazos! en 10, 15, 20 y 25 años. Sin recargo de primas al permitirnos. Casas para obreros y empleados. Especialidad en chalets y casas de renta. Solicitan folletos explicativos é ilustrativos. Av. de Mayo 684. U. T. 818. Avenida.

BOVEDAS VENDO, CON FACILIDADES. Para luego en los cementerios del Norte y Oeste. Chile 1128.

BUEN NEGOCIO ES EL QUE OFRECEN en remate F. Rayhelil é hijo para el próximo domingo 12, de un corralón en calle Mármol 1778. v13

BANCO DE España-BUENOS AIRES, Suipacha 49. Venta por mensualidades, 2 casas de su propiedad en Belgrano, Olazábal 2549 y Washington 2813 y 2817. Nuevas 5 y 6 piezas y dependencias, varias todo el día, tranvías 60, 54 y 85.

CASA VENDO, SAN JUAN 3815, 8x31, 9 20,000 á plazo. v16

CASA DE 3 PIEZAS, 30 $ AL MES, vendo, Gral. Urquiza 265.

CASA VENDO, SALA Y 3 PIEZAS, 10x35, calle Dobles 854, Caballito. v13

CASA MODERNA 6.000 $ AL CONTADO, resto á plazo, vendo, sala, 2 piezas, vestíbulo, 10x45, Av. La Plata 3047.

CASA VENDO EN VILLA BALLESTER, 4 piezas, terreno, 8 cuadras estación, Av. Alvear y Lacroze. v13

CASA CHICHE, CARLOS CALVO 4216, 4 piezas, galería, jardín, 47 vs. con tranvías 42, 45, 44 y 65 al frente, á plazo, rematare hoy 4.30, A. Demarco.

CAMPO DE 800 HECTAREAS EN LA Pampa, sección 2, para trigo y alfalfa, vendo ó cambio por propiedad en la capital. San Juan 2886. v13

CORRALON SITUADO MARMOL 1778, con 6000 $ en hipoteca, venderán F. Rayuell é hijo, el domingo 13 del corriente, por lo que dem, pasando la base, que es la hipoteca. v13

COMPRADORES Y VENDEDORES DE casas, no deben olvidarse, que para operación, de compra-venta ó hipoteca, ver á Máximo P. Sandberg; Rivadavia 5492. v13

CUATRO MIL HECTAREAS CAMPO EN Santiago, próximo estación Argentina, á 35 $, permutaría por casa ó terreno dentro de la capital, Reconquista 857, escritorio 6. v13

CASA EN SAN MARTIN, MITRE 772, urgente, 6 piezas, cocina, baño, letrina, galería material, agua corriente, luz eléctrica, todo de primer orden, adquiriendo campo, terreno 500 varas, para liquidar, precio 4.000 $, al contado 3.000 $ y 3.000 á plazo, tratar con su dueño, Armonía 2474.

DESEO TRANSFERIR TERRENITO, 1/2 cuadra est. Villa Lury, por lo que costó hace años, casilla correo 1777. v13

EN LUJAN VENDO TERRENO ALTO, 6 hectáreas, 12 cuadras estación y 5 de la Basílica, precio 80 centavos m. c., tratar Muñiz 490. v13

EN TORNQUIST, CHACRA DE 126 hás. campo fértil, vendemos, Romaris Emilio Hnos., Rivadavia 1265, esc. 401, de 1 á 5. v16

EN VILLA DEL PARQUE A TODO rumbo, vendemos varios magníficos lotes, muy baratos, The Barbicaan Co., Lavalle 1591. v13

EN VICENTE LOPEZ, FRENTE Av. San Martín, adoquinada y cuadra Av. Centenario, con tranvía, transfiero al costo, 10 pesos varas, hay 10 meses plazo. B. Mitre 859, esc. 24, Barnasbi. v13

EMPALME VAGUES (F. C. C. A.). Y Quilla á 3 horas de la capital, se vende [illegible]

TERRENO VENDO: LA CASA CANcharo 211 al 225 esquina Mariano Acosta. Tratar Rivadavia, 659, Juan Gouvert. v13

HOYLA ESQUINA GUALEGUAYCHU Y Lavalle á plazo, á 50 metros de la estación Devoto.

L. WALDOVAN, BELGRANO 316, E. Mitre, manzana entera con 1.500 1400 y 1300 y 2000 $ en Ballester, S. Andrés y S. Martín.

LINDO CHALECITO EN BELGRANO, calle Republiquetas 2175, vendo barato, terreno 9x35, jardín, quinta, garage, frutales, semicurgante con motor, electricidad, gas y todas comodidades, cédulas $ 20.000; tratar Dias Vélez 4165-69. v13

MARTINEZ, VENDEMOS URGENTE Casa de Liprel, sobre Alvear, tratar Pichincha 976.

M. P. SANDBERG, RIVADAVIA 5492. Vende:

Casa	Dolores 577, con. . . .	$	95 x mes
"	Al. Thomas 2836, con.	"	301 "
"	Tapalqué 4882, con. .	"	133 "
"	Loopardi 377, con. .	"	83 "
"	Yerbal y Vedoya, con	"	60 "
"	Cucha Cucha 2669, con	"	95 "

y 60 casas, todas con anticipo convencional y el resto en cuotas convencionales. v13

PETIT HOTEL AMUEBLADO VENDO urgente, poco capital, tratar con el dueño, Maipú 661.

PETIT HOTEL, HALL, 6 PIEZAS, TEnis, jardín, vendo con cédulas y largos plazos, Simbrón 3134, V. del Parque. $ c.-st.

PARA CONSTRUCTORES LINDA ESquina, una cuadra cen. Vélez Sarsfield, tranvía, agua, luz eléctrica al frente. Bazcenay y San Nicolás, mide 12,70x24,38. Se vende á largos plazos, hoy á las 4, por Gonsales Estrada.

R. GREENBERG: TELEFONOS U. T. 769 y C. 121, Flores. Algunas casas en venta por mensualidades poco anticipo.

Oficina 53, Pergamino 53.

Calle	Navarro 3014, 5 p. . .	con	2.500 $
"	Navarro 3012, 4 p. . .	"	1.500 "
"	San Eduardo 2832, ador.	"	4.500 "
"	Areco 4887, 16x42. . .	"	1.500 "
"	Pergamino 533, sala. .	"	2.000 "

Con 6,50 $ vendemos bello chalet, compuesto de 7 piezas, hall, jardín, 8 mts. frente mampostería, material de primer orden, garage, cochera, etc., adoquinado, 12x54 v.; ubicación inmejorable, con doble línea de eléctrico al frente.

SE TRANSFIERE UNA LIBRETA DE terreno en Banfield, Defensa 327.

TRANSFIERO LIBRETA EN CASANOVA, de 3 lotes, al costo, Triunvirato 1135.

TERRENO ESQUINA BULEVAR ACOYte y Neuquén, se vende con facilidades ocurrir á Corrientes 4154.

TERRENOS VENDO BARATO, VARIOS lotes Bompland y Cabrera, á plazos, tratar sin corredor, Concordia 63. v13

TRASFIERO LIBRETA CASITA 2 PIEzas en Lanús, calle Intendente Balsalos 965.

TRANSFIERO LIBRETA DE TERRENO, hay 22 pagas, una cuadra del tranvía, puedo dinero, Belgrano 3125, Angel. v13

TERRENITO BARTOLOME MITRE Y Medrano, 4x36 varas, forma triángulo, 25 de frente, se vende, ocurrir Corrientes 4154.

TERRENOS EN BELGRANO, CALLE 3 de Febrero 3145, vendo dos de 10x40 varas cada uno; tratar Rivadavia 659.—Juan Gouvert. v13

URGENTE POR AUSENTARME A EUropa vendo propiedad en Villa Urquiza. Juramento y Triunvirato, mitad al contado y resto mensualidades, valor 70.000 $, tratar con Lavarino y Cía., Sarmiento 1556.

VENDO CASITA DE RENTA FRENTE á la usina 60x8 Sur, P. Angulo 1307.

VENDO CASA EN PALERMO, SALA Y 3 piezas, tratar en la misma, Honduras 5780.

VENDO CASA ESQUINA EN SANTOS Lugares, muy barata y con facilidades de pago, tratar Paraguay 2301.

VENDO LOTE TERRENO EN CABAlito, Añasco y Méndez, tratar Córdoba 1567.

VENDO HERMOSA QUINTITA 14.500 vs. salto, á 8 cuadras E. Lacroze, 30 olivos, vara, á plazos, Zapiola 1469. v13

VENDO LA ESQUINA DONIZETTI Y Cazaravilla, con veredas y cerco, Floresta, por 5.000 $, propietario Liniers 1447.

VENDO CASA DE 3 PIEZAS, CON gatipón grande, Terrero 879; tratar en la misma. v13

VENDO A MITAD PRECIO UNA MAnzana en Las Hiras, pocas cuadras estación ó permuto por casa, Anchorena 644. v13

VEASE AVISO EN LA SECCION REMAtes de F. Rayuell é hijo, del corralón que el próximo domingo 13 de Octubre, á las 2, por orden Ipresa, terminante de su giro; remitidos, calle Mármol 1778.

VENDEMOS CASA DE RENTA EN LA calle Defensa, á 2 cuadras de la plaza de Mayo; precio $ 14.000; renta 12.600 anuales; las 3/4 partes al contado; el resto en mensualidades. Pedro Arias, Rivadavia y Cía., á cargo de [illegible]

COMPRA DE CASAS, TERRENOS Y CAMPOS

COMPRO DE 8 A 15.000 $ CASA BIEN ubic. mín. servicio, M. F. Sandberg, Rivadavia 5492. v13

COMPRO CON CLIENTES EN CONTADO, Mitre 8. Pte. Alsina 1077, sin corredores.

CAMBIO CON CEDULAS, BARRIO, chalet, Quirno, Daniel Demarchi, Piedras 74. v13

COMPRO DE 5 Y 6 PIEZAS EN COMPRA, 10.000 $ contado, Pueyrredón 1500, Pedro Mitre, al costado 7 á 8 mitre, escritorio, sin comisión, datos Vía, Pueyrredón 1500.

COMPRO CASITA, CAMPO DE RENTA EN Capital, Gran Buenos Aires, Provincias, pago 10% contado, pronto negocio, Cuenca y Solsona, Florida 414, 2o. v13

DAMOS DINERO RAPIDO SOBRE CASAS, La Previsora, 25 de Mayo 26, 4o. piso, ofrece dinero en cualquier cantidad, sobre propiedades de alquiler, pequeñas ó grandes, sin demora, Dean, Cangallo 2106, Alsina y Almagro 1062, de 9 á 11 m. v16oct.

PRESTAMOS E HIPOTECAS

A INTERES MODICO TENGO 100.000 $ en fracciones. C. Rivas, Maipú 17. v13

**

[illegible] Y CUESTOS VARIOS

[illegible] BANC LIQUIDA!!
[illegible] VIO NACIMIENTO 944
[illegible] A PARTICULARES!!
[illegible] NOS PARTE POR EN
[illegible] GUNAS SALONES
[illegible] AL DEPARTAMOS OBLIGADOS A
[illegible] POR LA MITAD DE SU COSTO
[illegible] FABRICACION. $30.000 EN
[illegible] TO DEBEMOS APROVECHEN!!!
[illegible] NO NECESITEN DE ESTA
[illegible] Y FORMAL LIQUIDACION!
[illegible] comprador rico colcha, relle.
[illegible] matrimonio, 2 pisos . . 2 65
[illegible] matrimonio, 1 piso . . . 1 90
[illegible] matrimonio, tamaño grande. — —
[illegible] matrimonio, especial . . — 15$
[illegible] Luis XV para matrimo. — —
[illegible] regal de Italia, 5 piezas. — 600
[illegible] Luis XV, 5 piezas . . . — —
[illegible] estilo inglés, 5 piezas . — —
[illegible] Italia, tres cuerpos, 10 — 675
[illegible] imitación . . . . . — —
[illegible] mesa, especial . . . . — 300
[illegible] para comedor imperio, 10 — 80
[illegible] Metal, Metalmueble . . — 30$
[illegible] de sala, consolas doradas. — —
[illegible] de bronce inglesas . . . — 90
[illegible] de vaqueta imperiales . . — 80
[illegible] de comedor, doc. . . . . — 80
[illegible] de vaqueta imperiales . . — 80
[illegible] de vaquetilla . . . . . — 18
[illegible] de Viena, Marítimas . . . — 80
[illegible] muebles en comodidad incalculable! Los mas
[illegible] mas bajos que se introducen en el país.
[illegible] fabricados en nuestros grandes talleres
[illegible] eléctricas. Comedores, Dormitorios, Escrito-
[illegible] Salas, y muchos muebles de toda clase
[illegible] estilos siempre a calidad de precio de las
[illegible] mas casas.
[illegible] Unos en su ramo, que responde por ro-
[illegible] fabricados, el dinero, cambiamos gustosos
[illegible] solicite todo el mundo el catálogo con los
[illegible] precios rebajados.
[illegible] Recordando: CASA SANZ. No tiene su-
[illegible] sino: 318 Carmiento al 344, entre Suipa-
[illegible] y Esmeralda.
[illegible] esta casa cierra a las 7 p. m. v15co.

NO SE OLVIDEN!!!
QUE LOS PLAZOS
MAS LARGOS PARA MUEBLES
precios mas reducidos es en el siglo. C.
[illegible] 318. Ver para creer. v18

OJO, PELUQUEROS: RICOS MUEBLES
[illegible] sillería, terminan el martes. Chacabuco
[illegible] 1005, ver sección remates Flaquer. v14

PIANO DE ESTUDIO, EN 90 $, SE ven-
de y una bibliotequita, Constitución 2170.

PIANO VENDO POR LA TERCERA par-
te de su valor, Venezuela 3513, dep. 2°.

PIANO FERSTER CC, DOBLE PLA-
ca de bronce vendo en 280 $. Matheu
[illegible] v13

PIANOS PAGANDITOS a $5, $6, $8 y $10
por mensualidad, surtido de todas mar-
cas. Derqui, Corrientes 1543. v16oct

PIANOS GARANTIDOS, FACILIDADES
de pago, casa Rivarola: B. de Irigo-
yen 148. v8d.

PIANO PARA ESTUDIO VENDO, FA-
milia, particular, muy barato. Sáenz
Peña 111, Barracas. v14

PIANO SONOLA AUTOMATICO, CON
48 rollos, costó 2.000 $, en 750. Ca-
lle 111. v13

PIANO NUEVO, 1 PEDALES, VENDE
contado o en su valor, urgente, familia.
[illegible] 151. v13

PIANOS GARANTIDOS, DESDE 5 $
mensuales, entrega inmediata, alq. Re-
[illegible] antiguo casa Hansen, Salta 508, ga-
[illegible] Carlos Calvo 3638. v18

PIANOS STICHEL Y WARNE. MARAS
[illegible] conocidas en todo el
[illegible] desde 28 $ a su valor. Sarmiento
[illegible] C. T. 2312, Central U, T. 106, Li-
[illegible] v8Nov.

PRECIO PIANO, 1 PEDALES, GRAN Ver-
[illegible] marca de las mejores se
[illegible] Pera 316. v12

PIANOWAY, PIANO DE COLA MINIA-
[illegible] se vende 1201 Santa Fe. v13

SE VENDEN 4 CAMAS DE BRONCE
nuevas, Pera 316. v12

SE VENDEN MUEBLES USADOS Y lo-
[illegible] Piedras 781.

SE VENDE UN PIANO ELECTRICO con
[illegible] 12 rollos nuevos, vale y tratar Vic-
[illegible] 1 departamento. Breyer hermanos.

SE VENDEN POR MUEBLES DE LA ca-
[illegible] 1164, piso 1°, por ausen-
[illegible] Europa, Corrientes 1567.

SE VENDE TALLER, DORMITORIO PARA
[illegible] americano, Europa, Corrientes 1567,
[illegible] piso. v14

SE VENDE ANTES DE MANDAR HACER
[illegible] fundas para el juego de sala, piano
[illegible] de muebles, a precio a Tacuarí 947, ce-
[illegible] tivo, dice Vieytes 4540, al fondo. v13

VENDO URGENTE VARIOS MUEBLES Y
[illegible] Lorenzo Vieytes 4540, al fondo. v13

VENDO MENAJE DE MUEBLES, BARAN-
[illegible] Alsina 1870. v13

VENDO PRECIOSO JUEGO DE DORMI-
[illegible] de cedro, estilo inglés, cama
[illegible] y mueblería. Progreso 1462.
[illegible] v18.

VENDO JUEGO COMEDOR, ROBLE
[illegible] Carrillón, cortinados, cristales
[illegible] 1805, ver mañana Flaquer. v14

VENDO JUEGO DORMITORIO DE NO-
[illegible] estilo inglés, comedor, sala, etc.
[illegible] las llaves de 10 a. m. a 2 p. m. Ce-
[illegible] 1437. v12

COMPRA DE MUEBLES Y ALHAJAS

COMPRO ALHAJAS Y POLIZAS DE empeño, com-
[illegible] pro 25 de Mayo 414, 2°, 414. v18

COMPRO ALHAJAS Y POLIZAS DE empeño, COM-
[illegible] pro y vendo de hombre 25 de Mayo 141.

COMPRO MUEBLAJES COMPLETOS Y
[illegible] sueltos. Danilo, Corrientes 825, altos,
[illegible] 32, Avenida. v21

COMPRAMOS MUEBLAJES O PARTE,
[illegible] Villar y Tamelo, Carrito 829, apancia.
[illegible] 7, 2401, Libertad. v30

CASO MAS QUE NADIE ROPAS USA-
[illegible] y alhajas, ver a domicilio, 25 de
[illegible] Mayo 651. v15

VENTAS VARIAS

A 20 $ DENTADURAS GARANTIDAS
para masticación perfecta, Uruguay
[illegible] v13

ANTIGUEDADES DE PLATA, SE ven-
[illegible] a precios módicos, ocurrir Cha-
[illegible] 864, fondo Fernández. v14

ANDES SOBRESUELOS, SOLITARIOS, DE
[illegible] alhajas se venden por necesidad, ur-
[illegible] Arenales 1118. v13

AMAZONES, REMATA, PARANA 418,
[illegible] balderas, fambrerías, maestraderes, mue-
[illegible] v16

ACCIONES "CREDITO CONSTRUCTOR"
vendo 3 de 100 $ c|u., prefiere con
[illegible] 11 ó rebaja, han dado 12 c|o primer año.
[illegible] escribir a J. M. E., Federico Lacroze 1512.

ARTEFACTOS PARA LUZ ELECTRICA
[illegible] de estilo moderno, grandes surtidos se
[illegible] a precios muy baratos, Luis Koehler,
[illegible] 264. v17

A LAS FAMILIAS Y AL COMERCIO, se
[illegible] venden los 1400 kilos carbón de coke
[illegible] a 30 los 1000, kilos piedra cocina a 30 los
[illegible] kilos, leña dura picada, a 30, corra-
[illegible] les M. Rocha, Humberto 1481, C. 2, 1492,
[illegible] Patente, C. T. 136, Norte. v18.

BANCOS Y PIZARRONES PARA COLE-
[illegible] gio, se venden, San Juan 1479. v14.

BICICLETAS DE CARRERA Y otra
[illegible] de paseo, vendo baratas, Piedras 1480.

BICICLETAS, UNA

A PIANOS. Ocasión, ortofónica, cómoda, ...

A PIANOS. Ocasión, ortofónica, cómoda, ...

A PIANOS. Ocasión, ortofónica, cómoda, ...

PROFESIONALES OFRECIDOS

TENEDOR DE LIBROS CON EXCELENtes certificados é informes, práctico en aduana aduaneros se ofrece, M. N., Moreno 1942, departamento 5. v12

TENEDOR DE LIBROS para campaña se ofrece con referencias y certificado á satisfacción. dirigirse á A. B., Moreno 2519.

TECNICO CONSTRUCTOR MUY PRACtico en obras de ferrocarril se ofrece. Ernestino Leva, Rawson 925. v12

TRADUCCIONES DEL FRANCES E Italiano al español, Centenera 128, Caballito.

TENEDOR DE LIBROS CONTADOR PUblico, arregla libros atrasados y mal llevados, tramita, concordatos y moratorias particulares y lleva contabilidades por horas Honorarios reducidos, Corrientes 2096. v19

TENEDOR DE LIBROS COMPETENTE, para establecimiento importante de campo, se ofrece con buenas referencias, dirigirse á W. B., 20 entre 38 y 40, Mercedes, Buenos Aires. v17

TENEDOR DE LIBROS, CONTADOR PUblico, arregla libros atrasados, ó mal llevados, tramita arreglos particulares, con acreedores, concordatos judiciales y lleva contabilidades por horas, honradez, actividad. G. G., Victoria 4959. v12

TENEDOR DE LIBROS PRACTICO, SE encarga de llevar contabilidades por horas desde $ 30, efectúa balances, compulsas, arreglos de libros mal llevados y pone al día contabilidades atrasadas. Por carta ó personalmente ocurrir calle Uruguay 3415, de 8 á 11 a. m. y de 3 á 8 p. m. v12

VIOLONCECISTA O VIOLINISTA SE ofrece para puesto fijo. Acevedo 66.

VIOLISTA O VIOLINISTA SE OFRECE para puesto fijo, Cochabamba 3962. v15

VIOLONCELISTA PRACTICO Y COMpetente se ofrece puesto fijo, Entre Ríos 364. v12

VIOLIN CONCERTINO NOTABLE, SE ofrece para bígrafo, escribir á R. T., poste restante.

OFICIOS DIVERSOS PEDIDOS

APRENDIZA MODISTA DE VESTIDOS, se necesita, Arenales 1391.

APRENDIZAS MODISTAS SE NECESItan, Charcas 1032.

APARADORA OFICIALA, PERSONA formal, se necesita, Olavarría 844. v13

APRENDIZA ADELANTADA Y UNA aprendiza modista de vestidos, se precisa, Viamonte 1191.

APRENDIZAS Y OFICIALAS CARTONEras se necesitan, se paga bien, Provincias Unidas 131. v13

APRENDIZAS PREPARADORAS DE sombreros, precios, Rivadavia 2659, departamento 11. v12

APRENDIZAS MODISTAS DE SOMBREros, enseñanza completa en 2 meses, Venezuela 3245. v16

APRENDIZAS MODISTAS DE VESTIdos y lenceras, necesito, taller Angela Dorrego, Sarmiento 2130. v12

AGENTES EN LA CAPITAL, SE NECEsitan para la Sociedad Anónima Valentín Santa María, Ltda. Bancs de Hipotecas, edificación y ahorros, con un capital autorizado de $0.000.000 de pesos. Se les abonará buena comisión. También se aceptan señoras que tengan vinculación de 1 á 5; Valentín Santa María, directores sociales ó comerciales; Victoria 965, general. v12

BATERAS Y POLLERISTAS NECESITAN "Los Lutos", 443 C. Pellegrini 445.

COSTURERAS DE CAMISAS FINAS SE necesitan, Sarmiento 729.

CORREDOR DE PAPELES NECESITO el lunes. Rivadavia 6522.

COSTURERAS PARA TRAJES DE niños, se precisan, Humboldt 2371. v14

CHAUFFEURS APRENDICES SE NECESItan, se les da trabajo, Boedo 650, v19

CORREDORES PARA ARTICULOS de almacén necesito, Triunvirato 3185.

CORREDOR PARA CLOACAS, NECESITA la empresa La Tribuna, Saavedra 977. v14

CHAUFFEURS, APRENDER BIEN Y barato, coche para examen, garage Bella Vista 1196. v16

CORREDORES PARA LA VENTA POR mayor de artículos almacén, buena comisión, se precisan, Casilla Correos 349. v18

COPISTA PRACTICO PARA COPIAS HEliográficas necesito, Bdo. de Irigoyen 258. v13

CHICO PARA LEER UNA HORA DE mañana, se necesita, escribir á taquígrafo, poste restante. v13

CORREDORES PARA VENTA DE VINOS á familias se necesitan con recomendaciones, Rivadavia 3849. v12

CORREDORES SE PRECISAN PARA LA venta de vinos á familias, presentarse de 8 á 9 a. m., Universidad 1227, Buenos Aires. v13

CASA IMPORTADORA DE CIGARROS desea la venta á un corredor activo y de buenos antecedentes, por carta Perú 861. v12

CHAUFFEUR 50 $, enseñanza completa, hechos no promesas, manejo por el tráfico, que así se aprende, Humberto 1° 3577. v12

CHAUFFEURS APRENDICES SE LES da enseñanza completa del manejo de automóviles y trabajo. Lafinur 250 (á 2 cuadras de plaza Italia). v30

CALDEREROS: SE NECESITA UN ENcargado de calderones, dirigirse solamente por carta dando experiencia, referencias, sueldo á X. Y. Z., Cangallo 499. v14

CHAUFFEURS SE enseña TODO EN 8 días, por 40 $, garantido, en papel sellado, probar primera lección gratis, Cevallos 528.

COMISION MUY BUENA, PAGO A TOda persona que me recomiende interesados para construir casas al contado, á plazos ó mensualidades, Constructor, Concordia 530. v12

CABALLEROS MUY BIEN RELACIONAdos, sin descuidar sus ocupaciones, necesita fuerte compañía, pudiendo ganar más de 500 $ al mes; escribir á Fattori, Victoria 950. v18

CHAUFFEURS, ASPIRANTES!!!! "ACAdemia Inglesa", Enseñanza teórico-práctica completa en nuestros talleres, manejo mañana, tarde y noche; precios reducidos, Isabel la Católica 1165. v14

CAPATAZ DE A PIE QUE TRABAJE Y haga trasajar, preciso para estancia, bien recomendado, entendido en plantaciones, que sepa injertar, emparvar y entienda de manejo de máquinas, carros y caballos. Tratar de 10 á 12 m., Loria 1346.

CORREDOR PARA ARTICULO DE FAcil venta en ferreterías, almacenes, hoteles y casas de familias, se necesita persona activa, facilidades para ganar $ 8 diarios, se atiende de 11.30 á 1.30, J. K., Paseo de Julio 420.

CHAUFFEURS APRENDICES — PARA obtener la libreta de cnauffeur ocurran á la acreditada Academia Alemana; más de 1.200 alumnos con patente despachados, teoría, manejo y coche para examen, una vez recibido examen facilidad de trabajo. Precios reducidos — Enrique Berschenk &ng. Mec., garage, Güemes 4418. v16

CHAUFFEURS!! Enseñanza teórica y práctica, sistema especial en 20 días, en la escuela Sic., diurna y nocturna, más de 1400 alumnos en 8 años. José Veniero, ex director y maestro de la más acreditada escuela de Turín, con dos diplomas, del gobierno italiano y muchos certificados. Lecciones de manejo con Fiat moderno, curso indispensable, para dueños de automóviles, con clase reservada. Se habla español, francés é italiano. Cabrales esquina Acevedo, U. T. 1696. Palermo. v15oc.

DEPENDIENTE PRACTICO EN ARMEria y cuchillería, se precisa, Exposición 89 Día, P. de Julio 874. v12

ELECTRICISTA OFICIAL COMPETENte, se necesita, Piedras 873.

EMPLEADOS ACTIVOS CON BICICLEta, necesita empresa constructora, Humboldt 2389, esq. Charcas.

EMPLEADOS Y DEPENDIENTES DE COmercio, coloca La Internacional, Reconquista 539.

ELECTRICISTAS Y OPERADORES DOY lecciones para rendir examen, Cuenca 1384. v14

EMPLEADO Y CORREDOR A LA VEZ, necesita papelería comercial, práctico y recomendado, ofertas á D. D. D., poste restante, correo central. v13

EMPLEADO PRACTICO EN DESPACHO de vapores y aduana, preferase para el interior de la República, buen sueldo, casilla correo 524.

ELECTRICISTA MECANICO PRACTICO en motores para la capital se necesita, dirigirse por carta con prenadences, edad, nacionalidad y copias de certificados á casilla de correo 658. v13

FIDERRO COMPETENTE PARA HACER tallarines, ravioles, etc., con referencias, se precisa, Caseros 488, de 7 á 9 ó de 13 á 2, se prefiere italiano. v12

GASISTA HOJALATERO, OFICIAL SE necesita, Guatemala 5133, Palermo.

HERRERO CARPINTERO MECANICO para estancia se necesita, Juncal 1179.

HERREROS DE OBRA SE NECESITAN buenos oficiales, Alsina 169, Quilmes. v14

HORNERO PRACTICO DE FUNDIR Y componer cubiletas, se necesita, Bolívar 1742.

MEDIO OFICIAL SASTRE ADELANTAdo se necesita, Carlos Calvo 3501.

MEDIO OFICIAL MUEBLERO PRECISO, Rivadavia 2561, de 8 á 11 a. m.

MEDIO OFICIAL YESERO, NECESITO urgente, Senillosa 969.

MEDIO OFICIAL Y APRENDIZ SASTRE se necesita, Independencia 757. v13

MUCHACHO PARA MANDADOS Y mandados se necesita, Maipú 159.

MODISTAS DE VESTIDOS SE NECESItan oficialas, B. Mitre 1840. v14

MOZO, PARA AMUEBLADO, COMPEtente se necesita, Sarandí 167.

MATRIMONIO, EL QUENTERO, Y ELLA para el cuidado de aves se precisa en quinta, sueldo $ 80, se paga el viaje. v13

OFICIOS DIVERSOS PEDIDOS

MUCHACHO, APRENDIZ CARPINTERO adelantado, preciso, Leoncs 3748. v18

MUCHACHAS QUE SEPAN COSER A la máquina, se precisan, se prefieren Estados Unidos, Carlos Pellegrini 834, dep. 2.

MUCHACHO DE 13 A 15 años NECESIta industria para trabajo fácil liviano. Bajan. Pozos 1434, 1er. piso.

MEDIO OFICIALAS MODISTAS NECEsito presentarse el lunes, 24 de Noviembre 162.

MUCHACHAS PRACTICAS EN AUTOmáticas Brington se necesitan, Tandil 2850.

MUCHACHO DE 16 años PARA ALMAcén se necesita, Valdenegro 2275, Villa Urquiza.

MUCHACHO ALGO PRACTICO EN ALmacén, de 14 á 16 años, con referencias se necesita, Cramer 2500.

MUCHACHO PRESENTADO POR SUS padres se necesita, B. Mitre 742, altos, sastrería.

MARCADOR PARA CARPINTERIA DE obra blanca, necesito, con certificado de competencia, urgente, tratar con Teodelo, Carranza 2257.

MEDIO OFICIAL CARPINTERO QUE tenga herramientas para arreglar noblos, preciso, presentarse hoy de 7.30 á 8 a. m., Rivadavia 6286.

MEDIO OFICIAL HOJALATERO, QUE sepa soldar y manejar tijera para cortar chapas, galvanizado se precisa, Potosí 3744, Herrería.

MUCHACHO HONESTO DE 12 A 14 años, presentado por sus padres, para oficios livianos y mandados, presentarse lunes de 8.30 á 10 a. m., Balcarce 278, esc. 322.

MATRIMONIO, ITALIANO O VASCO, sin hijos, bien recomendado, se necesita, para estancia; el que sea bien práctico en todo trabajo de chacra, quinta y jardín, y ella para cocinar y cuidar aves, tratar Larrea 1454, presentarse con las referencias.

MATRIMONIO ITALIANO, PIAMONTES, sin hijos, él debe ser hombre serio, sólido, sin vicios, como para capataz, debe saber manejar caballos y ser práctico en los demás trabajos de campo ó agricultura, y ella para ayudanta de la señora, en todos los trabajos que se ofrecen en la casa. Se paga buen sueldo y ofrece trabajo durante tiempo, en casa distinguida alemana; dirigirse por carta á Juan Specht, estancia El Picus, Tostado, F. C. C. N. v16

NECESITANSE OFICIALAS Y MEDIO oficialas planchadoras, Santa Fe 1981.

NECESITAMOS HOJALATEROS PARA fabricación de medidores de gas, sacos y compostura, Cangallo 4241, el lunes próximo de 9 á 11. v18

NECESITAMOS MUCHACHO PARA mandados en oficina comercial; referencias y pretensiones; escribir á Pasapuerto 6073, poste restante.

NECESITASE EMPLEADO QUE SEPA escribir rápida y correctamente á máquina en castellano y é italiano, dando buenas referencias y garantías, dirigirse por carta á Casilla Correo 1154. v12

OFICIAL PLOMERO SE NECESITA, Lavalle y Maipú.

OFICIALA FORRERA SE NECESITA, Charcas 1032.

OFICIAL MEDIO SASTRE Y APRENDIZ adelantado se necesita, Garay 1890.

OFICIALA BATERA ESTILO SASTRE se precisa, Arenales 1391. v13

OFICIAL MEDIO SASTRE DE FINO, SE precisa, Gurruchaga 946. v19

OFICIALA BATERA MUY COMPETENte, se precisa, Juncal 859. v13

OFICIAL MEDIO SASTRE O APRENDIZ adelantado, necesito, Tucumán 2241. v12

OJALADORA A MANO SE PRECISA con muestra, Maipú 730, presentarse el lunes.

OFICIAL SASTRE SE PRECISA 11 DE Septiembre núm. 1, San Fernando, F. C. C. A. v19

OFICIAL SASTRE (OJO), VENDO TAller de sastrería, buena clientela, le enseño el corte, Perú 318. v13

OFICIALAS CARTONERAS SE NECESItan, se paga bien, Provincias Unidas No. 181, se paga bien. v13

OFICIAL ZAPATERO QUE SEPA SU obligación para trabajar por su cuenta en una cigarrería, Carlos Calvo 1200.

OFICIAL FAILERO, QUE SEPA HACER confites con paila á vapor, se necesita, Caseros 834. v12

OFICIALAS DE COLCHAS ACOLCHAdas preciso, pago buen precio, Lavalle 1032. v12

OFICIALAS LENCERAS Y BORDADORAS se necesitan, taller Angela Dorrego, Sarmiento 2130. v12

OFICIALAS PARA VESTIDOS DE NIña, se precisan, taller Angela Dorrego, Sarmiento 2130. v12

OFICIAL SE PRECISA PARA SOLDAdor de una fábrica de conservas y pescados, con certificados. Informes, B. Mitre 335, J. G. v14

OFICIAL PELUQUERO SE PRECISA Y un medio, paga 45 $, casa y comida y un oficial para sábado, urgente, Curapaligüe esq. Avelino Díaz, Flores. v12

OFICIAL ARMERO SE NECESITA para la campaña, que sea competente y sepa de compostura de gramófonos y bicicletas, etc., se da el trabajo á medias, se prefiere sea casado, dirigirse Egidio Sala, Armería, Tres Arroyos, F. C. S. v19

OFICIALES SASTRES PRECISANSE para enseñarles á cortar por sistema geométrico, método fácil y exacto; garantimos enseñar en 8 lecciones á 4 $ cada lección en la primera lección cortará un saco; se otorga diploma. Academia, Humberto 1480.

PLEGADOR MEDIO OFICIAL SE PREcisa, Carlos Pellegrini 884, dep. 3.

PLANCHADORAS PARA TINTORERIA se necesitan, Rivadavia 4079-81.

PLANCHADORA, DOY BUEN SUELDO á camisera perfecta, Paraná 445.

PRECISO RECUADRADOR Y MEDIO oficial pintor, Cabildo 3951.

PINTORES MEDIO OFICIALES PRECIso, Ibera 1912, Núñez.

PINTOR Y MEDIO OFICIAL SE NECESIta, Olazabal 3691, Belgrano.

PEON PRACTICO PARA TODO TRABAjo necesito con recomendaciones, ver 8 á 10 a. m. Libertad 20.

PRECISAMOS AGENTES RELACIONADOS con personas que quieran edificar, Moldes 2787.

PLANCHADORAS BUENAS, SE PRECIsan, presentarse hoy domingo, Maipú 962.

PLANCHADORAS PARA ROPA DE SEñora se necesitan, calle Esteco 2871, Cabildo 900, Belgrano.

PINTOR QUE TRABAJE POR SU cuenta se precisa, Victoria 3790, de 9 en adelante.

POMPIER DE MEDIDA Y CAMBRADOR, se necesita, Cooperativa Nacional de Consumos, Suipacha 282. v13

PANTALONERAS SE NECESITAN; TRAbajo adentro, se paga bien, San Juan 4071.

POLLERISTA SE NECESITA EN LOS talleres de A la Ciudad de Méjico, San Juan 1168. v12

REPARTIDOR PRACTICO EN EL MAbajo de caballos, pudiendo ganar 150 pesos mensuales, se necesita, Cangallo 2360. Se exige garantía de 300 $ en efectivo.

PEONES PARA LA CONSTRUCCION de terraplenes cerca de la capital, se necesitan 50, se paga 0.60 el metro cúbico, ocurrir de 11 á 2 p. m. Moreno 3053.

PRECISO MATRIMONIO ITALIANO PAra encargado de casa, el que comprenda de pintura, Moreno 1943, U. T. 847, Libertad.

PEON, PRACTICO EN ALMACEN POR mayor y menor se necesita, presentarse con buenas recomendaciones, B. de Irigoyen 596.

SACAPLIEGO PARA LITOGRAFIA SE necesita, Colombres 541.

SE NECESITAN OFICIALAS, BUENAS visteras, Cerrito 165.

SE NECESITA OFICIALA Y MEDIO oficiala de planchado, Junín 1173. v13

SE NECESITA OFICIALA Y MEDIO OFIciala polierista, sastre, Cangallo 1276.

SE NECESITAN APRENDIZAS PARA bolsas de papel, Montes de Oca 876.

SE NECESITA APRENDIZ CADENISTA adelantado, Croisier, Lavalle 1413. v12

SE NECESITA MUCHACHO LAVACOPAS de 14 á 15 años, Estados Unidos 2902. v12

SE NECESITA CAPATAZ CON CUADRIlla para colocar vías de ferrocarril, Ofertas bajo, casilla de correo 152.

SE NECESITAN BUENAS MEDIO OFIciales de vestidos, Maison Pauline, Guido 1871.

SASTRE JOVEN, PARA LIMPIEZA Y composturas, presentarse el domingo, Maipú 962.

SE PRECISA OFICIAL PELUQUERO que sea competente, para la Gobernación de Chubut, para informes, Colombres 389.

SE NECESITA APRENDIZA ADELANTAda, para ropa de niño, se paga, Maza 967. v18

SE NECESITA UN PEON QUE SEPA DE jardín para familia, de 18 años más ó menos, italiano, calle Santa Fe 3975, 8 a. m.

SE NECESITAN OFICIALES para hacer sogas y cordeles, presentarse Cangallo 460, 6o piso de 4 á 5 p. m. v18

SE NECESITA PEON PARA UNA FAbrica industrial, con poco trabajo y buen sueldo, Caseros 1945. v13

Señoritas, OFICIO MODISTA DE SOMbreros y vestidos, se enseña en 8 meses, corsetería en 15 días, Charcas 4476. v13

SE PRECISA EMPLEADO DE ALMAcén, práctico en ramblería, sueldo 40 $ 60 $, inútil presentarse sin recomendaciones y competencia, Rivadavia 2999.

SE NECESITA UNA señorita SERIA para atender una vidriera, en la Exposición del niño, informes Loy, Belgrano 561, de 9 á 11 ó 4 á 8.

SE PIDE UN CARPINTERO COMPEtente para estancia, para informes dirigirse á los señores Videla Hnos. en Haloy y Pinto.

OFICIOS DIVERSOS PEDIDOS

SE NECESITAN DOS MEDIO OFICIAles adelantados, colocadores de mosaicos y zócalos, domingo, Centenera 284 y lunes Santa Fe 1355. v14

Señoras ó señoritas PARA CORREDORAS de trajes sastreur y fantasía se necesitan, buena comisión, B. Mitre 2255, altos, de señoras. v18

SE NECESITA PEONCITO, DE 13 A 14 años, se paga buen sueldo, casa y comida á 30 minutos de la capital, Bernal, 25 de Mayo 181. v13

SE NECESITA UN OFICIAL CARPINtero práctico en obra blanca, para tratar Hotel Galileo, Perú y Alsina, de 6 á 7 de la mañana. v12

SE NECESITA PERSONA PRACTICA EN salchichas de mercaderías, para la ciudad é interior de la república, se exigen referencias, Paso 434. v18

Señora DE BUENA POSICION SOCIAL puedan aparecer como intermediarias de fuerte comisión, más de 500 $ al mes, escribir á Fattori, Victoria 950. v18

SE NECESITAN COSTURERAS PARA bluzas marinera de raso, chalecos y bombachas de niño, con muestra, Talleres de A la Ciudad de México, San Juan 1148.

SE NECESITA UN OFICIAL HOJALAtero que entienda reparación de refrigerantes y guardabarros, inútil presentarse si no es competente, Cangallo 2978. v13

SE NECESITAN BUENOS CORREDORES ramo almacenero para corretear un artículo de mucha aceptación, ocurrir á Viamonte 1135, hora de 3 á 5 p. m. escritorio No. 3. v13

SE PRECISAN CARREROS Y MECANIcos con Chacabuco 602-609, el lunes 13 del corriente á 8 a. m., inútil presentarse sin buenos certificados y cédula de identidad.

SE NECESITA UN TINTORERO Y LIMpiador para tintorería á vapor en Bahía Blanca. Se atienden solamente pedidos de personas que tengan bastante práctica en general, dirigirse especificando edad, sueldo, experiencia, etc., á gerente, casilla de correo 137, Bahía Blanca. v14

TALABARTERO MEDIO OFICIAL SE precisa, Rivadavia 6280.

TORNERO se PRECISA MUY INTELIgente y capás ramo de automóviles, a no, inútil presentarse, tratar 8 á 11 a. m. Billinghurst 40.

VENDEDOR AMBULANTE SE BUSCA para la venta de un nuevo artículo, 25 de Mayo 388.

VENDEDORAS PARA TIENDAS EN las provincias precisamos 2 señoritas muy prácticas. Ofertas por carta á casilla correo 985, ciudad. v14

ZAPATERO MEDIO OFICIAL Y aprendiz adelantado, preciso, Suraza 452.

ZAPATEROS ARMADORES DE LONA se necesitan, Tacuarí 172. v13

ZAPATEROS 12 DE HOMBRE PRECISO, casa y comida, Muñiz 1261. v14

ZAPATERO PARA NUEVO Y COMPOStura, precisa zapatería La Rosita, Ramos Mejía, F. C. O.

ZAPATEROS DE HOMBRE, VARON, señora y niña, clavado, se necesitan, Corrientes 2544. v13

OFICIOS DIVERSOS OFRECIDOS

ADICIONISTA MUY COMPETENTE para hotel ó restaurant se ofrece, por carta á N. Santamaría, Humberto 2311. v12

AFINACION DE PIANOS GARANTIDA, se hace por $ 8. Clavijeros, composturas, etc. Recibo órdenes; Cochabamba 5562, v18

ATENCION, PARA EL VERANO DOY lecciones de todas clases de helados á domicilio. Aprovechan dueños de lecherías y cafés. Chile 1319, G. Alvarez. v12

AFILADORES: SE OFRECE CAPATAZ afilador mecánico competente en todo el ramo, ciudad ó campaña, Hombren, Río Negro 1519, Villa Castellino, Avellaneda. v17

AUSTRIACO, 25 años DE EDAD, HAblando castellano, alemán, italiano, slavo y kroato, se ofrece, para cualquier trabajo, por carta á M. N., 25 de Mayo 644. v14

CHAUFFEUR SE OFRECE VA AL CAMpo, por carta á Valls, Charcas 2412.

CARPINTERO JAPONES, SE OFRECE para estancia, con familia, Iraola 1364.

CAPATAZ DE albañilería SE OFRECE con buenas referencias, Hortiguera 231. v18

CAPATAZ DE OBRAS, MUY COMPETENte, busca empleo, P. R., Gorriti 247. v19

CARPINTERO Y UN MEDIO COMPEtentes se ofrecen para estancia ó otro Maquilla 521.

CARPINTERO COMPETENTE DE OBRA blanca, se ofrece y colocador, Perú número 1170.

COCHERO DE PROFESION SE OFRECE para chalet ó campo, excelentes certificados, Angel, Corrientes 1440. v14

COBRADOR CON BUENAS GARANTIAS se ofrece, por carta á P. Estomba 2976.

CAPATAZ DE CARPINTERIA QUE ENtiende todas máquinas se ofrece, Lorna 242. v14

CARPINTERO OFICIAL SE OFRECE para ciudad ó campaña, Thames 1750, M. D.

CARPINTERO OFICIAL CON HERRAmientas, se ofrece; ciudad ó campo, Chile 1319, piezas 16. v12

CARPINTERO SE OFRECE PARA peón de máquinas de molduras ó cepillar, Larmol 732. v13

CARPINTERO PARA CUALQUIER TRAbajo y refacciones de casa en general, E. C., Paraguay 3778. v18

CARPINTERO DE OBRA BLANCA MEdio oficial adelantado, con herramientas, se ofrece, Belgrano 1285. v13

CARPINTERO COMPETENTE SE ofrece para construir galpones por día ó contrata, referencias de los ferrocarriles, ocurrir L. Ostberg, Donado 2159, Bs. Aires.

CHAUFFEUR MECANICO SE OFRECE, de 20 años, argentino, práctico para casa particular ó reparto, Avenida Sáenz 286, Agustín Vernazza. v13

CHAUFFEUR DE BUENA PRESENCIA, con libreta de 1 año, se ofrece para taximetro ó particular, ciudad ó campo, Ramón L. Falcón 2776, Flores. v12

COMPONGO CUALQUIER CLASE DE relojes ó maquinarias, en casas particulares; por carta á Conrado Jöckle; Solís 346. v12

CHAUFFEUR COMPETENTE PARA casa particular, de buena presencia, de 25 años, argentino, se ofrece, Independencia 1143. v18

CORREDOR BIEN RELACIONADO CON arquitecto ó constructor ofrece excelente oportunidad de obtener buenas utilidades con poco trabajo personal. Ofertas á W. S., casilla correo 1236.

CARPINTERO MECANICO COMPETENte en todo el ramo, manejo de motores á nafta y electricidad, se ofrece, Miguel Rattaggi calle Romero, Restaurans Italia, Tigre, F. B. Aires, F. C. C. A.

CORTADOR SASTRE PARA MEDIDA Y confección, se ofrece para cualquier punto de la capital, con recomendación, sin pretensiones; por carta ó personalmente, Charcas 1337, altos, F. Porras. v16

CHAUFFEUR MECANICO FRANCES, empleado casa particular, busca otra casa, causa salida patrones para Europa; buenos informes, Henri Monnet, Rawson 165.

CHAUFFEUR MECANICO COMPETENTE en reparaciones de automóviles, con varios años de ajustador y jefe de talleres, se ofrece, con herramientas necesarias, para casa particular, M. J., Nicaragua 5053. v18

DEPENDIENTE DE ALMACEN OFRECEse, práctico, con recomendaciones, Junín 1073.

DEPENDIENTE JOVEN PARA TIENDA, lencería, sabe confeccionar, sin pretensiones, Victoria 826. v12

DEPENDIENTE DE ALMACEN SE ofrece, práctico, de 17 años, con buenos informes, sabe manejar carrito. Por carta á A. S., España 1215. v13

DESPACHANTE DE ADUANA, CON buenas referencias y garantías á satisfacción, se ofrece, E. L. B., 25 de Mayo 140. v14

DEPENDIENTE DE ALMACEN OFREcese para la ciudad, es práctico en comestibles y bebidas, tiene certificados, por carta ó personalmente, Arenales 1945.

DEPENDIENTE DE ALMACEN SE ofrece para ciudad, es práctico en comestibles y bebidas, con certificados, por carta Lima 1249.

ENFERMERO SE OFRECE PARA CASA particular, práctico, con buenos certificados, Salta 1951. v12

ELECTRICISTA SE ENCARGA DE TOdo trabajo perteneciente al ramo, precios módicos, Mármol 275, A. M. v12

ELECTRICISTA MEDIO OFICIAL CON certificado, se ofrece, sin pretensiones, Larrea 226, E. G. v12

ENFERMERO PRACTICO CON RECOmendaciones, para sanatorio ó hospital. Por carta ó personalmente Lima 786.

ESCRIBO A MAQUINA CARTAS, DOCUmentos, direcciones en sobres, etc., y hago traducciones español, francés, precios módicos, Moreno 3280, Buenos Aires.

EMPLEADO COBRADOR Y CORREDOR, buenas referencias y garantías, se ofrece, por carta C. D., Saavedra 821, Avellaneda. v12

EMPLEADO COMPETENTE EN PAPELES papiería en general, aduana, etc, referencias á satisfacción, se ofrece, Poste Restante A, L, indicar sueldo. v12

FOGUISTA, JOSE CAMALEIRO, SE ofrece con buenos certificados para la capital ó para afuera, Catamarca 1830. v12

FOGUISTA SE OFRECE PARA CIUDAD ó campo, calderas fijas ó motores á tracción, B Ilinghurst 383. v13

HERRERO CARPINTERO MECANICO, de molinos y agricultura, se ofrece para estancia, con informes, Lima 1400.

HOMBRE FORMAL SE OFRECE PARA cuidar enfermos ó señores ancianos ó portero, cuenta con buenos certificados como competente en el ramo, por carta á E. P., Directorio 2722, Flores. v13

HOJALATERO OFICIAL SE OFRECE por carta á A. M., Manzanares 2148, Belgrano. v12

HERRERO CARPINTERO, SE OFRECE para estancia ó chacra, comprende de molinos y carros, Sgo. del Estero 1941.

HERRERO DE OBRA COMPETENTE se ofrece como capataz ó por contrata, también competente en planos y presupuestos, con certificados de primer orden; por carta ó personalmente; Gorriti 869, Manuel. v13

HOMBRE FORMAL, español de 30 años se ofrece para estancia ó campo, sabe hacer cercos y cualquier trabajo en alambre, sembrar en chacra, sembrar y cultivar en tabaco, sabe leer y escribir, dirigirse por carta ó personalmente indicando ofertas, Av. Montes de Oca 2370, Bs. Aires.

JARDINERO ITALIANO DE 24 años, soltero se ofrece con certificados, Montañeses 2784, Belgrano. v13

JOVEN DE 16 años SE OFRECE PARA escritorio con recomendación, Las Heras 2879. v14

JOVEN DE 15 años, INTELIGENTE Y con buena letra para casa de comercio, casa de sus padres, Rioja 1585, R. R.

JARDINERO DE PROFESION SE ofrece para cualquier jardín por día, mes ó por un tanto, calle Arcos 1749, Belgrano. v13

JOVEN DE 20 años SE OFRECE PARA cualquier trabajo, sabe leer y escribir, dirigirse por carta á M. N., 25 de Mayo 644. v14

JARDINERO Y QUINTERO DE PROFEsión, hombre formal y con buenos informes, de Alta Italia, se ofrece, dirigirse por carta á Castro 1042. v12

JOVEN SE OFRECE PARA REPARTIdor de vinos ó cualquier ramo, habiendo trabajado 2 meses, con certificados, Matheu 1359.

JOVEN DE 19 años, CATALAN, RECIENvenido, se ofrece para trabajar todo clase: factura, chanchería, Carlos Tejedor 1072, Lanús, F. C. S. A. Hugues. v14

ITALIANA RECIEN LLEGADA PRACTIca en negocio, busca empleo en despacho de pan, lechería ó otro trabajo, escribir Gaoutari, Habana 3725. v13

JARDINERO, QUINTERO DE PROFESION competente para todo trabajo, se ofrece, ella cocinera y práctica para criar aves, referencias á satisfacción, dirigirse Araoz 2280, v17

JOVEN de 19 años, PAGARA BIEN A señora ó señorita que lo enseñe el oficio de planchadora, se prefiere en taller, dirigirse por carta á G. R., La Paz 482, Barracas Al Sur.

JOVENES SE OFRECEN DOS COMPEtentes y buenos informes, para cualquier trabajo en casa de negocio ó importadora, sabiendo leer y escribir. Por carta ó personalmente, Méjico 458, p. 1o.

JOVEN DE 26 años, SERIO Y DE BUEna presencia, se ofrece para acompañar á señor enfermo, bien recomendado, por carta á F. Alonso, Pedro Mendoza 2993, Barracas. v12

JOVEN DE 20 años, CON EXCELENTES recomendaciones, se ofrece para trabajos de escritorio ó cosa análoga; ocurrir personalmente ó por carta á R. T., Lavalle 546. v12

JOVEN ARGENTINO, DE 21 años, SERvicio, activo y de buena preparación, con conocimientos generales de contabilidad, desea empearse en casa de comercio ó empresa particular; dirigirse á Eduardo 2., S. del Estero 483. v18

JOVEN DE 18 años, español, DE BUENA presencia, serio y formal, da referencias á satisfacción, se ofrece para casa de comercio ó particular, escribe letra corriente, y poseo nuptios conocimientos en contabilidad (buen adicionista), Sócrates, España 450. v12

MOZO DE MOSTRADOR JOVEN OFREcese, San Martín 417. v13

MOZO DE ALMACEN SE OFRECE CON práctica y recomendado; Venezuela 4202 v13

MUCHACHO PARA ALMACEN O TODO trabajo, se ofrece, San Juan 734.

MUCHACHO DE 16 años SE OFRECE para negocio, tiene buena recomendación, Belgrano 2271, altos. v14

MEDIO OFICIALA ADELANTADA, planchadora se ofrece, Sgo. del Estero número 1036. v13

MUCHACHO español, DE 19 años, PRACtico en el despacho de bebidas, se ofrece para almacén, Defensa 1864.

MAQUINISTA ITALIANO SABE DE mecánico de motores de vapor se ofrece, California 581.

MUCHACHO español RECIEN VENIDO, de 16 años, se ofrece para almacén ó cualquier trabajo, B. Mitre 2752. v13

MECANICO AUTOMOVILISTA, COMPOsturas de automóviles á domicilio, Depósito, Matheu 1358. v13

MUCHACHO DE 15 años, español REcién venido, se ofrece para almacén ó cualquier trabajo, sabe leer y escribir, Méjico 1366. v13

MECANICO CON MUCHOS años EN EL país, busca un juego ó dos de trilladoras para manejarlas en la próxima campaña; ocurrir á O. A., Tacuarí 1416. v13

MECANICO SE OFRECE PARA TODA clase de trilladoras y motores de tracción, con buenas certificados, A. G., Gral. Bosch 126, Avellaneda. v13

MAQUINISTA MECANICO SE OFRECE, para encargado ó maquinista de frigoríficos, fábricas de hielo ó hoteles, Corrientes 2555, R. R. A. v18

MAYORDOMO PARA ESTABLECIMIENto ó administrador de colonia con muy buenas referencias y certificados á satisfacción, se ofrece, dirigirse Emilio Mitre 715. v13

MAYORDOMO O CAPATAZ PARA EStablecimiento agrícola ganadero ó viñedo, se ofrece; tiene muchos años de práctica en el campo; dirigirse á O. A., Paseo de Julio 420. v18

MAQUINISTA MECANICO PARA manejar trilladora, arar hacer reparaciones en general y activo y conocedor en agricultura, con buenos certificados de los señores estancieros y de Agar Cross y Cía, se ofrece, por carta á A. M., Monte 2500, Flores v14

MECANICO COMPETENTE PARA cualquier marca de auto, con libreta, para trabajar de chauffeur en casa particular ó hacerse cargo de auto de arquiler. Con muy buena referencia; certificado, trabajando empresa Arias y Escobar, de autos garage C. N., Independencia 4130. Presentarse por mecánico Dante Violi. v13

MAYORDOMO O ADMINISTRADOR (jardín), se ofrece para un establecimiento ganadero; conoce todos los trabajos en el campo y animales finos, ganador de muchos premios, con yacunos, lanares y cerdos; referencias excepcionales; dirigirse á Wall, calle Alem 1281, Banfield, F. C. S.

OFICIAL SASTRE, SABE CORTAR, SE ofrece, Luis Garola, Rioja 1745. v18

OFRECESE ACUERDADOR DE PIANO y órgano, muy competente, Jujuy 537.

OFICIAL EBANISTA OFRECESE, competente, muebles americanos, habla inglés, Lavalle, Neuquen 556.

OFICIAL SASTRE COMPETENTE SE ofrece para trabajar al cuarto, medida y confecciones buenas, Honduras 4951.

OFRECESE MEDIO OFICIAL MECANICO muy práctico en composturas automóviles, tiene certificado y buenas recomendaciones, Paoli, Malabia 3247.

OFRECESE UN MOZO CON RECOMendaciones, recién llegado, hablando francés, español y portugués, práctico para servir mesa en hotel ó casa de familia, dirigirse por carta á V. M. Sánchez, Alsina 1262.

PEON SE OFRECE PARA TODO TRAbajo, Méjico 1156.

PINTOR MEDIO OFICIAL SE OFRECE para taller, Bittner Francisco, Olaguer 2184, Belgrano. v14

PEON CARRERO SE OFRECE Ó PARA otros quehaceres, Paraguay 1469, comedor. v13

PEON PRACTICO EN BAZAR SE ofrece en casa mayorista; Independencia 1268, F. C. v12

PLATERO PARA CIUDAD O CAMPAña, se ofrece, por carta ó personalmente, á P. A., Arredondo 2911, Belgrano. v13

PEON PARA QUINTA Y OTROS QUEHAceres, de casa, con recomendaciones se ofrece, Valenciano, 40 años de edad, Guayanas 5149.

PLANCHADORA SE OFRECE PARA casa de familia, sabe planchar toda clase de ropa, con algunos quehaceres, Ascuénaga 753. v13

PEON QUINTERO MUY PRACTICO, EN labores de quinta y jardín, ya solo ó de ayudar á un profesional, hombre solo, se ofrece, por carta ó personalmente, Salta 1937 á F. González.

PERSONA DECENTE DESEA EMPLEO, posee inglés, francés, italiano, español, práctico en cereales, marítimas, ferrocarriles, aduanas, etc. Referencias inmejorables,

...RVICIO DOMESTICO PEDIDO

...MACERA DE 12 A 14 ... 1418, Perdriel. v13

...RVIENTA QUE entienda ... Comercio 2011. v12

...JOVEN PARA LA LIMPIE... ...ersitaria, con recomendación, Juncal 2410. v13

...SE SIRVIENTA PARA TODO ... corta familia, en Merlo. v12

...TA UNA JOVEN PARA todo ... dos niñas alemanas d'alinguida. ... 1750. v13

...A PARA MATRIMONIO SOLO, ... para ir al campo, cerca ... 2376. v13

...TA COCINERA Y UNA MU... ...s grandes madre é hija ó 2 her... 37, Caballito. v12

...RA UNA COCINERA CON CA... ...italiana ó argentina, casada y con ... Charcas 2321, lo recibe. v12

...RA ARGENTINA QUE SEPA co... ...una chica de 11 á 12 años, ... Entrada Horacio, Entrada 1112, bajo. v13

SIRVIENTA SE NECESITA SERIA Y de... ...ente, que entienda algo de cocina, pre... ...sparas después de las 8, Montevideo 560, ... 2o. v14

SIRVIENTA SE NECESITA QUE SEPA ... ...mar y para otros quehaceres, muy ... corta familia, sueldo 40 $. Fray Cayetano ... 2175, Flores. v13

SE NECESITA MUJER FORMAL con pa... ...ma con hija de 8 años, para la cocina ... servicio de casa de persona sola. Pueyrredón 1600, de 1 á 3 y 7 á 9 p. m. v12

SIRVIENTA QUE SEPA COCINAR SE ... ...necesita, para corta familia. "La Car... ...mencita", Príncipe 569, Temperley, F. C. ... Unión. Teléfonica 188, Lomas. v13

SIRVIENTA QUE HABLE INGLES, CON ... ...especialidad tratado en general se ne... ...cesita, buen sueldo, dirigirse de 2 á 4 p. m., Guipacha 512, dep. 2. v12

SIRVIENTA CON CAMA SE NECESITA ... para todo trabajo y para cuidar una ... señora, se inutil presentarse, sin recomen... ...daciones, sueldo 30 $, Rivadavia 7057. v13

Señora DE EDAD SIN FAMILIA SE LE ... da una pieza por pequeños servicios, puede ... trabajar por su cuenta todo el día afuera ... ó en su casa, dirigir carta á A. G., More... no 641. v14

SIRVIENTA PARA TODO SERVICIO SE ... precisa y niñera para cuidar de seis ... niños en Haedo F. C. O. calle Esmeralda ... 41 Se paga buen sueldo, á 20 minutos de ... la ciudad. v14

SERVICIO DOMESTICO OFRECIDO

AMA SE OFRECE CON LECHE DE 3 ... meses, Viayes 470, Barracas. v13

AMA CON MUY BUENA LECHE DE ... 3 meses, medio se ofrece, Rioja 1961.

AMA SE OFRECE, PARA CIUDAD O ... campo, Nicaragua 4421.

AMA PRIMERIZA CON CERTIFICADO, ... se ofrece, Garay 427. v13

AMA SE OFRECE, PARA CRIAR EN ... casa, 4 mamaderas, Merlo 2785.

AMA DE LECHE MES Y MEDIO, BUENA ... se ofrece, Rioja 1881.

AMA JOVEN ITALIANA SE OFRECE EN ... casa, Mansilla, tratar Lavalle 472.

AMA SE OFRECE DE ALTA ITALIA, ... Lavalle 3666 entre Charlone y Giribone. v13

AMA DE LECHE SE OFRECE PARA ... criar en casa, sin chico, leche de 12 ... días, Larrea 344, depto. 1°.

AMA española SE OFRECE CON BUE... ...na y abundante leche de 4 meses, pa... ...ra criar en casa del chico, Yatay 148.

AMA CON LECHE DE 3 MESES OFRE... ...ce para criar en casa del chico, Mo... ...reno 2046.

AMA SE OFRECE CON ABUNDANTE ... leche y buenas recomendaciones, Bel... ...grano 811.

AMA CON LECHE DE 4 DIAS SE OFRE... ...ce para criar en su casa, sin chico, F. ... Callao 811.

AMA SE OFRECE española PARA criar ... en su casa, con buena y abundante le... ...che, Montevideo 1344, pieza 1°. v13

AMA DE LECHE SE OFRECE CON BUE... ...na y abundante leche de 4 meses, ... para criar en casa del chico, Salta 1917, F. C. O. v13

AMA ITALIANA, SIN CHICO, CON ... buenas de la Asistencia Pública, ... recién llegada de 40 días, para criar en su ... casa, sin chico, Cerrito 1007. v14

AMA LECHE DE 3 MESES, SE OFRECE ... con certificado de la Asistencia Pública, ... recién llegada de 40 días, para criar en su ... casa, sin chico, Cerrito 1007. v14

AMA JOVEN, PRIMERIZA, ITALIANA, ... con abundante leche, recién llegada de ... 40 días, para criar en su casa, sin chico, ... Cerrito 1007. v14

AMA SE OFRECE PARA CRIAR EN SU ... casa, tiene su leche de 40 días, sin chico, ... con abundante leche de 4 meses, buenas ... referencias, para criar en su casa, sin chico, ... Avenida Forest 468, Chacarita. v14

AMA española de 22 años, SE OFRECE ... para criar en su casa, sin chico, leche de ... 3 meses abundante, no tiene chico, Cabe... llo 1865. v13

AMA española JOVEN, BUENA PRE... ...sencia, primeriza, leche de 20 días, se ... ofrece para la capital ó campaña, Esperan... za 1746. v13

AMA SE OFRECE, BUENA PRESENCIA, ... italiana, leche fresca de 40 días, pri... meriza, joven, en casa del niño, Salom 446, ... Central del Norte. v13

AMA DE LECHE SE OFRECE PARA ... criar en su casa, leche de 15 días abun... dante y sana, 35 días de Mayo 646, 1er. piso, ... esc. 2. v13

AMA PRIMERIZA, SE OFRECE CON ... abundante leche de 4 meses, certifica... do de la Asistencia Pública, joven y bue... na presencia, para casa del niño, por carta ... Estación Ciudadela, F. C. Oeste.

AMA ARGENTINA DE 30 años, SANA ... robusta y primeriza, con buena y abun... dante leche de 3 meses, con certificado mé... dico y buenas aptitudes, se ofrece ya al ... campo ó en necesario, Tres Esquinas 167, ... ex. F. Barracas al Norte.

BIEN RECOMENDADA SE OFRECE seño... ...ra sola para cocina sencilla ó todo tra... bajo limpio que, del Estero 831. v14

COCINERA SE OFRECE, ALSINA 1976 ... v13

COCINERA ITALIANA, SE OFRECE con ... recomendaciones, General Paz 2548.

COCINERO MODICO SE OFRECE, sacra... do, Tamarina 56, M. B.

COCINERO BUENO, ITALIANO, PIA... mentos se ofrece, Chile 1748.

COCINERA SE OFRECE, BOLIVAR 547. v13

COCINERA SE OFRECE CON CAMA, ... Chile 1425. v13

COCINERA SE OFRECE, BELGRANO ... 811.

COCINERA OFRECESE ITALIANA, for... mal, para el campo, San Martín 2156. v13

COCINERO SE OFRECE DE PROFESION ... recomendado, para familia ó negocio, ... Humaitá 497, pieza 16.

COCINERA DE PROFESION CON RE... comendaciones, se ofrece, Moreno 1117, ... piezas 12. v13

COCINERA FORMAL DESEA COLOCAR... se en casa de matrimonio ó corta fami... lia, Perú 892, altos. v13

COCINERA SE OFRECE COMPETENTE, ... casada, con pieza para el marido ó lim... piar, dirigirse Constitución 3802, v13

SERVICIO DOMESTICO OFRECIDO

COCINERA BUENA SE OFRECE, RO... drigues Peña 1165. v13

COCINERA SE OFRECE, SAENZ Peña ... 1262. v13

COCINERA SE OFRECE, CON CAMA, ... argentina, con recomendación, calle San ... Julián 2515. v13

COCINERA española SE OFRECE CON ... buenas recomendaciones. Cochabamba ... 1144.

COCINERA BUENA SE OFRECE, CON ... buena recomendación y un niño de 6 ... años, Solís 1231, pieza 3. v13

COCINERA ARGENTINA, SIN CAMA, ... para corta familia, se ofrece con re... comendaciones, Paraguay 2256.

COCINERO español SE OFRECE, SABE ... cocina española y francesa, Independen... cia 2261.

COCINERA española, RECIEN LLEGA... da, se ofrece, de intachable honradez, ... tratar Chile 1760. v13

COCINERA FORMAL QUE SABE SU obli... gación, se ofrece, Talcahuano 61, lo ... derecha. v12

COCINERA FORMAL SE OFRECE PARA ... casa de corta familia, Independencia ... 3248. v13

CHICO DE 15 años SE OFRECE PARA ... cualquier trabajo en el campo Belgrano ... 1246. v14

COCINERA SIN CAMA, FORMAL, HIJA ... del país, se ofrece, muy recomendada, ... Chile 1355, pieza 9. v13

COCINERA española, SE OFRECE A Fa... milia que vaya á Mar del Plata, Sar... miento 2871. v12

COCINERA española SE OFRECE PARA ... la capital ó campaña, General Hirnos ... 498. v13

COCINERA SE OFRECE, PARA COCI... na sencilla, sin cama, con buenos in... formes, Cerrito 1286. v13

COCINERA SE OFRECE, FORMAL, sa... be su obligación y de postres, 50 $, pa... ra fonda, á familia, M. de Oca 2280.

COCINERA Y MUCAMA COMPETENTES, ... se ofrecen, juntas, para corta familia, ... con recomendaciones, urgente, por carta ó ... personalmente, Andes 377.

COCINERO Y PRACTICO EN REPOS... tería y helados, con informes, se ofrece ... familia ú hotel, ó afuera, ugo. del Estero ... 1648, pieza 12.

COCINERA SE OFRECE, CON BUENAS ... recomendaciones, joven, sabe su obli... gación, para corta familia, Méjico 1182, ... pieza 20. v13

DOS HERMANAS, JUNTAS O SEPARA... das, se ofrecen, para todo servicio, muy ... recomendadas, Humberto 1o. 1913.

Español DE 28 años SE OFRECE PARA ... todo trabajo, ciudad ó campo, con cer... tificados de su trabajo, Uspallata 1968.

FAMILIA DECENTE, VASCA, SE OFRE... ce para arreglo de escritorio ó consul... torio, en cambio de piezas, por carta á ... C. P. B., Yerbal 5815. v13

HOMBRE Di...ó años SE OFRECE PA... ra acompañar á un ciego ó cualquier ... trabajo, Estados Unidos 2148.

HOMBRE FORMAL, ARGENTINO, PA... ra todo trabajo se ofrece, Venezuela ... 3118.

HOMBRE SERIO SE OFRECE PARA ... portero ó cualquier trabajo con reco... mendaciones, por carta ó personalmente, A. ... La Cavalle 181,

HOMBRE JOVEN TRABAJADOR SE ofre... ce como peón en general, entiende de ... cocina, ciudad ó campaña, por carta á J. ... Jaslet, Almirante Brown 148. v14

HOMBRE JOVEN, SOLO, CON BUE... nas recomendaciones y de muy buenas ... costumbres, se ofrece para portero, cose... chero, peón de cocheras ó... Olavarría, ... Talcahuano 372, lo, derecha. v13

JOVEN de 17 años, SE OFRECE PARA ... cualquier trabajo, Rabaleta 43.

JOVEN española RECIEN LLEGADA SE ... ofrece para cocinera, mucama, buenas ... recomendaciones, Piedras 165, 1o.

JOVEN español CON BUENA RECO... mendación se ofrece como portero ó para ... ordenanza, Bolívar 721, pieza 5.

JOVEN RECIEN VENIDO SE OFRECE ... para cualquier trabajo sin pretensiones; ... Chile 1652. v13

LAVANDERA SE OFRECE FORMAL, ... Cuenca 2264. v13

LAVANDERA SE OFRECE PARA IRA ... viaje en su casa, Matheu 82.

LAVANDERA SE OFRECE, PARANA 68.

LAVANDERA Y PLANCHADORA, OFRE... ce, señora bien recomendada, y de ... confianza, para trabajar en su casa, ocu... rir, Balcarce 1052. v13

LAVANDERA BUENA Y COMPETENTE, ... se ofrece para casa negocio ó familia, ... por día ó mes, recomendada, Paraná 158, ... dep. 4. v14

MUCHACHO SE OFRECE, DE 17 años, ... H. Mitre 1449, dep. 3.

MUCHACHO MUCAMO O PARA CAFE, ... se ofrece, Venezuela 1481.

MUCHACHO DE 16 años SE OFRECE ... recién venido, Andes 1235.

MUCHACHA SE OFRECE PARA CORTA ... familia 21 años, Valentín Gómez 3186.

MUCAMO PARA HOTEL SE OFRECE sin ... casa, Treinta y Tres 359.

MUCHACHO DE 15 años SE OFRECE ... para trabajar, H. Mitre 1555, Dto. 2.

MUCAMA SE OFRECE, CON BUENAS ... recomendaciones, San Juan 224. v13

MUCAMA SE OFRECE, MORELOS 815, ... Pierre. v13

MUCHACHO DE 14 años, SE OFRECE, ... Alsina 1818.

MUCAMA española DE ADENTRO, SE ... ofrece, Belgrano 2053. v14

MUCAMA OFRECESE MENOS COCINAR ... Victoria 2502.

MUJER FORMAL SE OFRECE PARA ... corta familia, Medrano 561, pieza 13. v13

MUCHACHO DE 17 años SE OFRECE ... para todo trabajo, Sadi Carnot 824. v13

MUCHACHA DE 18 años, SE OFRECE ... para matrimonio solo, Sadi Carnot 868. v13

MUCAMA VASCA PARA ADENTRO SE ... ofrece, con recomendaciones, Días Vé... lez 3361.

MUCAMA SE OFRECE PARA HOTEL O ... casa de pensión, dirigirse á Martínez ... Hotel Centenario, Méjico 557. v14

MATRIMONIO SIN HIJOS DESEA cui... dar criadero, Victoria 3556, ver encar... gado. v14

MUCAMO Ó PORTERO DE 20 años SE ... ofrece con excelente servicio y excelentes ... recomendaciones, Charcas 1088.

MUCHACHAS SE OFRECEN DOS ESPA... ñolas de 13 y 14 años, recién venidas, ... Cochabamba 1818.

MATRIMONIO JOVEN, español SE ofre... ce, ella cocinera y él mucamo ó portero, ... Balcarce 151, buenos informes.

SERVICIO DOMESTICO OFRECIDO

MUCAMA SE OFRECE PARA MATRI... monio ó persona sola, dirigirse Bolí... var 612, O. Martínez. v14

MUCAMO SE OFRECE CON FRAC Y ... smoking, para ciudad ó campo, J. Pueb... ...Ituzaingó 1548. v13

MUCAMA JOVEN, SERIA, SE OFRECE ... para corta familia, con cama, Rondeau ... 2274.

MUCAMA Y niñera españolas SE OFRE... cen con buenas referencias, Corrientes ... 1541.

MUCAMO O PORTERO, ARGENTINO ... grillo y compañera se ofrece, Reco... mendado, Río Bamba 1026. v13

MATRIMONIO SIN HIJOS, CON BUE... nas referencias, se ofrece, Paraguay ... 4367. v13

MUCHACHA DE 18 años, RECIEN VE... nida, se ofrece para servirlenta ó niñera, ... sabe coser y planchar, Cevallos 181.

MUCAMA SE OFRECE DE ADENTRO, ... para matrimonio ó corta familia, con ... buenas informes, Alsina 1974, pieza 4.

MADRE E HIJA MUY RECOMENDADAS ... se ofrecen para todo servicio, Humberto ... 1o. 1773.

MUCHACHO DE 16 años SE OFRECE ... para cualquier trabajo, Paraguay 1459, ... pieza 12.

MUCHACHO FORMAL Y CON RECO... mendaciones, se ofrece para portero, ... Cangallo 758, pieza 1.

MUCAMA SE OFRECE PARA MATRI... monio solo ó corta familia, tiene bue... nas recomendaciones, tratar Vera 178. v14

MUCAMA O niñera FORMAL, PARA cor... ta familia, con buenos informes, se ... ofrece, por carta, C. P. Z., Venezuela 2040. v13

MATRIMONIO español SE OFRECE PA... ra ciudad ó campo, peón de quinta ó ... jardín ó portero, y la señora para todo ... trabajo, Venezuela 3256. v13

MUCAMA O niñera SE OFRECE, FOR... mal y de buena presencia, desea traba... jar con familia seria, tratar, Cangallo 521, ... altos. v13

MATRIMONIO SE OFRECE, EL MARIDO ... mucamo portero quintero ó para cual... quier trabajo, la mujer mucama cocinera, ... sabe de modista, Constitución 1379.

MATRIMONIO español SE OFRECE, SIN ... hijos, ella para cocinera, él peón, para ... ciudad ó campo, con certificado de su último patrón ó la mujer sola, Soler 3742. v13

MATRIMONIO JOVEN SIN HIJOS ITA... liano piamontes se ofrece, él buen co... chero ó mucamo, ella cocinera sencilla ó ... mucama de adentro, tratar por carta ó per... sonalmente, Río Bamba 1264. v14

MUJER BUENAS REFERENCIAS ofre... cese para cocina sencilla y otros que... haceres, pocas pretensiones, dando pieza al marido, Lambaré 883 altura Corrientes ... 4400.

MATRIMONIO ITALIANO DESEA colo... cación para estancia, como quintero y ... jardinero, ella cocinera, tiene buen certi... ficado, escribir á Monte Grande, José Otta... viano.

MATRIMONIO SUIZO, EL MARIDO ha... bla español, francés, italiano, busca pla... za como portero y la mujer como mucama; ... dirigirse hotel de Inmigrantes á Isidoro ... Sobe.

MATRIMONIO JOVEN, español, SIN HI... jos, con buenas referencias, se ofrece, él para portero, mucamo ó quintero, ella para mucama ó cocina fácil, Méjico 1262, ... altos.

MATRIMONIO JOVEN, ITALIANO, SE ... ofrece, ambos mucamos para hotel ó ... casa de familia, tiene buenos informes, por carta ó personalmente, Juramento 4922, Villa Urquiza.

MATRIMONIO español, SE OFRECE con ... excelentes recomendaciones, para cocl... nero y mucamo, la señora sabe planchar ... de brillo, para ciudad ó campo, tienen dos ... niñas de 12 meses y de 12 años, para cui... dar á la primera en la que quedan libres ... para cumplir su obligación, tratar Belgrano ... 548, U. T. 678, Mure, C. Talcahuano 1386.

Niña 13 años SE OFRECE PARA QUE... haceres livianos, matrimonio solo, no ... sé Alsinden cartas, Rivadavia 3690, dep. F.

PORTERO SE OFRECE SIN CAMA PA... ra casa particular, Treinta y Tres 359.

PADRE E HIJA SE OFRECEN PARA ... casa de familia, ella mucama y otros ... quehaceres, castellanos, Uruguay 746. v13

PORTERO SE OFRECE PARA HOTEL ... ó casa particular, habla italiano, ale... mán y español. Ofertas á F. A. P. de ... Julio 496. v13

SE OFRECE LAVANDERA PRACTICA, ... Sarmiento 2364, departamento 2.

SIRVIENTA SE OFRECE PARA TODO ... trabajo, calle Ituzaingó 198.

SE OFRECE AMA DE LECHE PARA ... criar chico en su casa, Patricios 87.

SE OFRECE LAVANDERA PARA LAVAR ... en su casa, Patricios 81, D. F.

SE OFRECE SIRVIENTA Ó MUCAMA, ... Sadi Carnot 349. v13

SIRVIENTA SE OFRECE Ó MUCAMA, ... Paraguay 944, pieza 12. v13

SE OFRECE AYUDANTE DE COCINA Ó ... mucamo, tratar Defensa 858.

SE OFRECE señora, PARA CUIDAR ni... ños huerfanos ó no, San José 972.

Señora SE OFRECE CON UN niño, PA... ra todo servicio, Méndez de Andés 1179.

SIRVIENTA SE OFRECE, ENTIENDE de ... cocina, Tacuarí 725. v13

SIRVIENTA RECIEN VENIDA SE OFRE... ce general, Sáenz Peña 1768.

SE OFRECE SIRVIENTA RECIEN VENI... da para todo servicio, Humberto 1°788.

SE OFRECE UNA MUCHACHA PARA ... todo servicio, Chacabuco 1070, Dto A.

SE OFRECE AMA CON LECHE DE 40 ... días abundante, Pavón 3617.

SE OFRECEN DOS SIRVIENTAS, UNA ... sabe algo de cocina, Culpina 85, Flores.

SE OFRECE MUCHACHO PARA cual... quier trabajo, Pavón 1073, Avellaneda.

SE OFRECE SIRVIENTA PARA TODO ... servicio menos cocinar, Uspallata 1766. v13

Señora SE OFRECE PARA TODO TRA... bajo menos cocina, Canalejas 952. v13

SE OFRECE SIRVIENTA, PARA TODO ... trabajo, sin pretensiones, Salta 731. v13

SIRVIENTA PARA TODO TRABAJO DE ... corta familia se ofrece, Moreno 659. v13

SE OFRECE MUCAMA U OTRO TRABA... jo cualquiera, menos cocina, Méjico 167. v13

SE OFRECE MUCAMA O niñera PARA ... corta familia, dirigirse 26 de Mayo 366, pieza 23.

SE OFRECE SIRVIENTA, ENTIENDE bien de cocina ó mucama, San Juan 1202.

Señora SE OFRECE PARA EL CUIDADO ... de casa de familia que se ausente, T. F. ... Sáenz Peña 1762.

SE OFRECEN DOS MUCHACHAS RE... cien venidas para niñeras ó todo tra... bajo de corta familia, Aguero 791. v13

SE OFRECE AMA ARGENTINA, 19 años, ... primeriza, leche de 12 días, Balcarce ... 1030, pieza 19.

SE OFRECE SIRVIENTA RECIEN LLE... gada, sin pretensiones, Independencia ... 1347. v13

SE OFRECE HOMBRE FUERTE PARA ... cualquier trabajo, recién venido, Inde... pendencia 1965.

SERVICIO DOMESTICO OFRECIDO

SIRVIENTA SE OFRECE, PARA TODO ... trabajo de corta familia, Cevallos 1452.

SE OFRECE señora FORMAL, PARA ... corta familia, Charcas 5566. v12

SE OFRECE COCINERA, SABE SU obli... gación, Andes 1753.

SIRVIENTA SE OFRECE PARA TODO ... trabajo, con chica de 1 año, Paraná ... 741, piso 1°. v13

SIRVIENTA SE OFRECE, RECIEN VE... nida de 17 años, para todo trabajo, P. ... Colón 121, pieza 2. v13

SIRVIENTA SE OFRECE PARA TODO ... trabajo sabe planchar y lavar, calle ... Méjico 1774. v13

SE OFRECE señorita VASCO-NAVARRA ... para mucama, dirigirse por carta ó per... sonalmente, Días Vélez 3491. v14

SIRVIENTA SE OFRECE PARA CUIDAR UN ... chico en su casa, calle Alsina 2071, pie... za 2°.

SE OFRECE COCINERA ARGENTINA, ... sabe su obligación, diez cama, Alsina ... 2071, pieza 23.

SIRVIENTA PRACTICA, española, SE ... ofrece con buenas recomendaciones, Bl... ...ancos 2222.

Señora CON NENA DE 2 años SE OFRE... ce para todo trabajo, con recomenda... ciones Santa Fe 2939, pieza 10.

SE OFRECE SIRVIENTA, señora JOVEN, ... de 22 años, española, para todo trabajo ... menos cocinar, Salta 731.

SIRVIENTA QUE ENTIENDE DE CO... cina, para matrimonio solo, se ofrece, ... Defensa 918, pieza 10.

SE OFRECE MUCAMA DE COMEDOR, ... sabiendo de cocinero, argentina, Hotel ... Centenario, Maipú 557. v13

SIRVIENTA SE OFRECE, PARA CORTA ... familia, todo trabajo ó lavar afuera, ... por día, Constitución 2445.

SE OFRECE MUCHACHA española PARA ... matrimonio ó corta familia, Defn Fu... nes 873.

SE OFRECE MUCHACHO DE 16 años ... para todo trabajo, vasco-español, Ma... theu 82.

Señorita INGLESA, GOBERNANTA SE ... ofrece para niños mayores de 4 años, ... buenas recomendaciones, Pueyrredón 642. v13

SE OFRECE señorita PARA compañía ... de señora sola con buenas recomenda... ciones, dirigirse por carta á S. W., Rivada... via 882, San Martín. v13

SIRVIENTA SE OFRECE PARA TODO ... trabajo, calle Ituzaingó 198.

SE OFRECE AMA DE LECHE PARA ... criar chico en su casa, Patricios 87.

SE OFRECE LAVANDERA PARA LAVAR ... en su casa, Patricios 81, D. F.

SE OFRECE SIRVIENTA Ó MUCAMA, ... Sadi Carnot 349. v13

SIRVIENTA SE OFRECE Ó MUCAMA, ... Paraguay 944, pieza 12. v13

SE OFRECE AYUDANTE DE COCINA Ó ... mucamo, tratar Defensa 858.

SE OFRECE señora, PARA CUIDAR ni... ños huerfanos ó no, San José 972.

Señora SE OFRECE CON UN niño, PA... ra todo servicio, Méndez de Andés 1179.

SIRVIENTA SE OFRECE, ENTIENDE de ... cocina, Tacuarí 725. v13

SIRVIENTA RECIEN VENIDA OFRE... ce general, Sáenz Peña 1768.

SE OFRECE SIRVIENTA RECIEN VENI... da para todo servicio, Humberto 1°788.

SE OFRECE UNA MUCHACHA PARA ... todo servicio, Chacabuco 1070, Dto A.

SE OFRECE AMA CON LECHE DE 40 ... días abundante, Pavón 3617.

SE OFRECEN DOS SIRVIENTAS, UNA ... sabe algo de cocina, Culpina 85, Flores.

SE OFRECE MUCHACHO PARA cual... quier trabajo, Pavón 1073, Avellaneda.

SE OFRECE SIRVIENTA PARA TODO ... servicio menos cocinar, Uspallata 1766. v13

Señora SE OFRECE PARA TODO TRA... bajo menos cocina, Canalejas 952. v13

SE OFRECE SIRVIENTA, PARA TODO ... trabajo, sin pretensiones, Salta 731. v13

SIRVIENTA PARA TODO TRABAJO DE ... corta familia se ofrece, Moreno 659. v13

SE OFRECE MUCAMA U OTRO TRABA... jo cualquiera, menos cocina, Méjico 167. v13

SE OFRECE MUCAMA O niñera PARA ... corta familia, dirigirse 26 de Mayo 366, pieza 23.

SE OFRECE SIRVIENTA, ENTIENDE bien de cocina ó mucama, San Juan 1202.

Señora SE OFRECE PARA EL CUIDADO ... de casa de familia que se ausente, T. F. ... Sáenz Peña 1762.

SE OFRECEN DOS MUCHACHAS RE... cien venidas para niñeras ó todo tra... bajo de corta familia, Aguero 791. v13

SE OFRECE AMA ARGENTINA, 19 años, ... primeriza, leche de 12 días, Balcarce ... 1030, pieza 19.

SE OFRECE SIRVIENTA RECIEN LLE... gada, sin pretensiones, Independencia ... 1347. v13

SE OFRECE HOMBRE FUERTE PARA ... cualquier trabajo, recién venido, Inde... pendencia 1965.

LICITACIONES

OBRAS SANITARIAS DE LA NACION.—Se llama á licitación para la construc... ción de nueve edificios destinados á esta... ciones de bombeo elevadores de la materia ... elevada, en los siguientes puntos previstos ... en el nuevo radio de saneamiento del ... territorio de la Capital Federal, de acuerdo ... con los planos, presupuestos y pliegos de ... condiciones que los interesados pueden con... sultar en la Oficina de Prensa, calle Charcas ... 1846 al 1900, de 11 á 17: Estación para ... nuevo edificio para objeto de las licitaciones ... y de tres contratos independientes entre sí, ... comprendiendo cada licitación y contrato ... respectivo la construcción de tres de esos ... edificios, en la forma y lugar que se indican ... á continuación:

Primera licitación.—Comprende los edifi... cios para los distritos Belgrano, Saavedra é ... Hipódromo, y la apertura de las propuestas ... tendrá lugar el día 30 de Octubre próximo ... á las 2 de la tarde.

Segunda licitación.—Comprende los edifi... cios para los distritos Villa Alvear, Villa ... Malcolm y Penitenciaría. La apertura de las ... propuestas tendrá lugar el día 31 de Oc... tubre próximo á las 2 de la tarde.

Tercera licitación.—Comprende los edifi... cios para los distritos Nueva Pompeya, ... Quema y Bola. La apertura de las propues... tas tendrá lugar el día 31 de Octubre ... próximo á las 2 de la tarde. Cada licitante ... presentará su propuesta en los formula... rios impresos que se le entregarán, diri... gido al señor Inspector del ramo, deberá ... determinarse tanto por ciento de descuento ... de baja sobre el presupuesto oficial, pa... gadero en dinero efectivo, y acompañará un ... vale de cinco pesos moneda nacional, y un ... certificado de depósito, hecho en dinero efec... tivo, en el Banco de la Nación Argentina, ... á la orden del señor Presidente del Depar... tamento de las Obras Sanitarias de la Nación, ... por una suma equivalente al uno por ciento ... (1 o|o) del importe de la propuesta res... pectiva. La apertura de las propuestas ten... drá lugar en los días y horas indicados más ... arriba en el local de despacho del Presi... dente del Directorio de las Obras Sanita... rias de la Nación, en presencia de los in... teresados que concurran.—Buenos Aires, 27 ... de Septiembre de 1913.—José L. Gosi, se... cretario. v12oct

INTENDENCIA MUNICIPAL DE AYACU... cho: Llámase á licitación hasta el 31 de Octubre del corriente año, para las obras de pavimentación de 50.500 metros ... cuadrados, en el pueblo de Ayacucho, con ... adoquín. El pliego de condiciones estará á ... disposición de los interesados en la secre... taría de la Intendencia, los días hábiles, á ... horas de oficina. Las propuestas se recibi... rán hasta las 5 p. m. del día en que se ter... mine la licitación. La apertura de las pro... puestas, que deberán presentarse escritas ... á máquina, en sobres cerrados y bien la... crados, se abrirán en presencia de los inte... resados y de la comisión de vecinos pre... sente, el día 10 de Noviembre, á las ... 2 p. m.—El secretario. v31

NAVEGACION

COMPAÑIA ARGENTINA DE NAVEGA... ción (Nicolás Mihanovich, Ltda.

LINEA DEL SUR

Vapor nacional: "AVELLANEDA"

Saldrá de la dársena Sur el 15 de Octu... bre de 1913 á las 2 p. m. con pasajeros y ... carga, para Ushuaia, haciendo escalas en ... los siguientes puertos:

PUERTO MADRYN
CAMARONES
C. RIVADAVIA
DESEADO
SAN JULIAN
SANTA CRUZ
RIO GALLEROS y
USHUAIA.

Vapor nacional "PELLEGRINI"

Saldrá de la dársena Sur el 11 de Oc... tubre de 1913, á las 2 p. m., con pasajeros ... y carga para SAN ANTONIO (Oeste).

Para informes y pasajes, dirigirse á la ... administración, calle 25 de Mayo esq. Can... gallo, Buenos Aires. v15

SOCIEDAD HIJOS DE LAS TRES PA... troquias, de Dodero.—Esta sociedad ... convoca á todos sus asociados á la asam... blea general extraordinaria que tendrá lu... gar hoy á las 2 p. m. en el local Alsina ... 1914, á objeto de aprobar los planos del ... edificio social y escuela próximo á construir... se en el pueblo de origen.

LA PRENSA

Buenos Aires, Octubre 12 de 1913

LA REGENCIA DEL MINISTRO DEL INTERIOR

Estaba reservado por los hados políticos á la administración actual, tan noblemente auspiciada en sus orígenes, darnos el caso de un nuevo tipo de regencia política.

En la historia del gobierno, la Regencia ha tenido lugar en casos de menores de edad y de monarcas enfermos ó ausentes. Conocida es la palabra de las Escrituras, según la cual, desgraciado el pueblo que tiene por rey á un niño. Las regencias han sido, en efecto y generalmente, desastrosas para los Estados, con excepciones que en los tiempos pasados y contemporáneos marcan épocas de bienestar ó de próspera expectativa en los pueblos.

Vinculada está á la historia colonial de la República Argentina la funesta regencia del conde duque de Olivares, amigo y privado de aquel monarca enfermizo é indolente que se llamaba Felipe IV, cuya acción marca el principio de la decadencia de la monarquía española.

Este favorito y primer ministro de gran frente y de poco fondo, precipitó á España, bajo su propia acción y al choque con los grandes ministros Buckingham y Richelieu, de Inglaterra y de Francia. En esa lucha trascendental fueron sus armas predilectas la intriga, la simulación, las maniobras clandestinas y las enfermedades aparentes, cuyos resultados lamentó, y no lamentará suficientemente todavía, el noble pueblo español.

Sin duda, las severas lecciones de la historia inspiraron á los constitucionalistas del siglo XVIII, al crear el sistema republicano de gobierno en los Estados Unidos, el concepto de la vicepresidencia, multiplicada en altos funcionarios de Estado en número tal, que en ningún caso pudiera quedar la nación sin gobierno directo y responsable, que evitara las regencias transitorias.

De este concepto constitucional ha nacido la vicepresidencia de la República en nuestro sistema de gobierno, que se desdobla en tres funcionarios más para el caso de inhabilitación del titular, pasando el gobierno definitivo y de plano al vicepresidente del Senado, al presidente de la Cámara de Diputados y el presidente de la corte suprema, en su caso.

Quieren, pues, la Constitución americana y argentina, gobiernos definidos y armados con todas las facultades que ella les acuerda; y no regencias efímeras, vacilantes ó transitorias.

Dedúcese también de lo dicho, que al ser llamado el Vicepresidente de la República, doctor de la Plaza, á ocupar la presidencia de la Nación, ha debido y debe constituir un gobierno eficiente, y de ninguna manera una tenencia, detrás de la cual continúe actuando el Regente, que por primera vez aparece en nuestras instituciones, y ha pesado sobre el país desde el advenimiento del Presidente Sáenz Peña al poder.

Esta Regencia, de corte y procedimientos medioevales, ha sido desempeñada por el Ministro del Interior, no á título de estadista eminente; de grandes servicios, de prestigios políticos personales notorios ó de una preparación inagotable á la faz de los múltiples problemas públicos.

La ha desempeñado al doble título, extraño á los requerimientos institucionales, de amigo íntimo y de toda confianza del Presidente de la Nación; y de sus propias ambiciones personales, que lo llevaron á desnaturalizar el programa de la presidencia, para convertir la casa de gobierno en un claustro, donde á la penumbra, se urden asechanzas infames y simulaciones á las que produjeron las catástrofes del 80 y del 90, obra de favoritos, que no alcanzaban á la Regencia de hecho, pero que inducían en error ó arrastraron al Presidente á ensangrentar el territorio argentino y á la abdicación misma.

Desde que el Presidente Sáenz Peña llegó de Europa, se advirtió el malestar de su salud. Lo vimos por eso dedicar especial atención á alejarse de la capital, á vivir en los campos, á viajar por los mares lejanos, á hacer una vida de distracción y de reposo, con el mínimo de tarea y de preocupación mental: era una vida de evidente asistencia médica.

Pero para asumir la responsabilidad del gobierno en estas condiciones, evitando á la vez la renuncia de la presidencia, que la falta de vigor físico le imponía, encontró en el Ministro del Interior doctor Indalecio Gómez, el amigo, el hombre de confianza, y creyó encontrar también al estadista eficiente y de altos vuelos, para que desempeñara lo que caracteriza todo su período de gobierno: una verdadera Regencia.

Ella ha continuado obstaculizando en varias ocasiones y ahora mismo la marcha del Vicepresidente de la Nación, doctor de la Plaza, y es en ellas una alta función de Estado estudiarla y destruirla.

La fuerza del gobierno del doctor Sáenz Peña consistía en la sinceridad de sus móviles patrióticos, y en la fe que esta sinceridad prestaba á sus declaraciones, reiteradamente hechas en ocasiones solemnes, antes y después de aceptar el gobierno.

Entregada la ejecución de dichas declaraciones y confiada la custodia de esa sinceridad á la regencia del Ministro del Interior, éste empezó una serie de movimientos y de simulaciones que tenían el doble objeto de sugestionar al Presidente y al país, para erigir un castillo de papel en obsequio exclusivo de sus ambiciones personales.

Este castillo de ambiciones injustificadas en todo sentido, tenía por cimiento una liga de gobernadores; y toda la política de la presidencia, entregada á las inspiraciones del Regente, no ha respondido á otro objeto que á modificar situaciones provinciales, no con grandes anhelos patrióticos y de entronizar la opinión pública en los gobiernos, sino con el único y exclusivo fin de imponer gobernadores amigos para responder á la combinación presidencial soñada.

El primer acto de la regencia en este sentido fué el abandono del programa presidencial de constituir un gran partido de principios en el gobierno para provocar la disciplina de las oposiciones á su frente, regularizando así la vida política en la forma inglesa y americana.

El doctor Sáenz Peña, con sorpresa de todo el mundo, desaloj y desairó á la Unión Nacional, que presidían hombres austeros, como don Ricardo Lavalle y su estado mayor, y que eran una promesa halagadora como base para la formación de un partido gubernativo serio que luchara con los partidos de oposición, dentro de las normas y limitaciones legales.

Afrontó así el Presidente el papel y el reproche de inconsecuente con los mismos partidarios que lo habían llevado al gobierno, y la Regencia disimulaba su actitud inexplicable en un político de alto vuelo, con el concepto de que el jefe del Estado no tiene amigos, porque para él lo eran todos los habitantes del país; ni necesitaba partido para gobernar, porque su partido era la Nación.

Pero los gobiernos no viven en los aires, ni proceden por teorizaciones, ni por frases ampulosas, sino en un mundo de hechos reales, y la Regencia, que deshizo el partido que había llegado á la presidencia de la República y que podía desenvolverse dentro de las garantías legales, constituyendo la base de una gran fuerza de Estado, ev

diante visitas periódicas á los mercados, llevará nota de los mejores puestos.

El primer concurso se realizará á fines del año actual.

DESCUBRIMIENTO DE AMERICA

1492—1913

Su conmemoración en esta capital

El 12 de Octubre es y será siempre para los pueblos americanos y España, en primer término, para todas las sociedades civilizadas en segundo, fecha memorable, porque en ella, hace hoy 421 años, se produjo uno de los acontecimientos más grandes y trascendentales de la humanidad.

La concepción más grandiosa del pensar y del saber humano, recibida con la incredulidad y el asombro de los pueblos europeos, obtiene en ese día su finalidad, con la más evidente de las demostraciones reales.

Desgarrando las sombras de la ignorancia, nuevas tierras y nuevas sociedades de hombres aparecen ante el escenario del conocimiento y de las realidades de los pueblos del viejo continente. Y el descubrimiento en sí marca el principio de una nueva era, y en sus consecuencias inmediatas y remotas una nueva faz de vida para la humanidad.

El 12 de Octubre de 1492, fué descubierto un nuevo mundo, y estrechamente unidos al recuerdo del acontecimiento van desde entonces á través de los años y de los siglos los nombres de España y de Colón.

LA FIESTA DE AYER EN EL ODEON

Patrocinada por el Consejo Nacional de Mujeres, el Ateneo Hispano-Americano, realizó ayer por la tarde, en el teatro Odeón, una lucida fiesta, en conmemoración del descubrimiento de América.

El escenario de la sala se hallaba adornado con profusión de flores y plantas.

Iniciado el acto con una sinfonía ejecutada por la banda de policía de la capital, el doctor Julio V. Villafañe, pronunció un discurso en representación del Ateneo Hispano-Americano.

El doctor Villafañe comenzó expresando que le era grato tener la representación del Ateneo Hispano-Americano, el cual se asociaba, en esa forma, á los festejos conmemorativos de la gran fecha del descubrimiento de América, hecho histórico que á medida que se aleja, dijo, mayores relieves adquiere en los dominios del sentimiento y de las ideas.

Dijo después, que se ocuparía someramente de Colón, para recordarlo sólo en su grandiosa misión de iluminado, "que más que en el cerebro la convicción de sus ideas, llevaba en el corazón, la fe de sus destinos".

Recordó á Sebastián Elcano el intrépido navegante que comprobó ante el mundo la redondez de la Tierra, y también á Pizarro, Cortés y otros navegantes que con el nombre de adelantados llegaban á las selvas vírgenes de América á realizar la conquista de las nuevas tierras.

El doctor Villafañe continuó su discurso enalteciendo la figura de Isabel la Católica, por su obra y principalmente por haber aceptado en aquel tiempo, lo que todos rechazaban, y por haberse sobrepuesto á sus penas y creencias religiosas.

Tuvo recuerdos para la mujer del hogar argentino y dijo que nunca eran más oportunos, puesto que representando al Consejo Nacional de Mujeres se hallaba un distinguido grupo de damas, para las que tuvo palabras de gratitud por la eficaz cooperación prestada á la fiesta.

El doctor Villafañe terminó su discurso con las siguientes palabras:

Como vén, á través de los tiempos y á través de los mares, los sentimientos magnánimos de la noble mujer española, llegaron desde allá y fructificaron en estas tierras vírgenes y ricas para reproducir iguales ejemplos y singulares virtudes.

Que ellas sigan siendo siempre los más preciados timbres de nobleza del pueblo argentino sobre estas tierras libres del mundo descubierto por Colón bajo el amparo de aquella gran reina: Isabel la Católica!

El resto del programa fué cumplido en todas sus partes, con acierto de parte de sus intérpretes.

Por insistente pedido del público, casi todos los números de música fueron repetidos.

Entre éstos se destacaron los de la señorita Yole Lancelotti, quien cantó varias romanzas con agradable voz de claro timbre.

Asistieron las comisiones del Consejo Nacional de Mujeres y del Ateneo Hispano-Americano, y las siguientes señoras:

Alvina Van Praet de Salas, Carolina Lena de Argerich, Adela Obligado de Gómez, Cecilia Prat de Pourtalé, Belem Tezanos de Oliver, Lola Urquiza de Sáenz Valiente, Julia Lagos de Carranza, Dolores Lavalle de Lavalle, Leonor Stegmann de Piñero, Julia del Carril de Viale, Celina Sáenz Peña de Villar, Catalina Moreno de Brinkmann, Isabel Lynch Du Sartel, Julia Alvarez de Toledo de Ramos, Tully Roosen de Viale, Matilde Ayerza de Frías, Mercedes Avellaneda de Delleplano, Josefa C. de Moreno, María de Bueno de Núñez de Prader, Celia Lapalma de Emeris, Carmen S. de Pandolfini, Rosario Puebla, de Godoy, Belén Videla Dorna de Etcheverry, María R. de Lahitte, Lola Achával de Bilbao, Clara Rodríguez Etchart de Marín, Juliana Udaquiola de Sommer, Delfina Caprile de Klapenbach, Matilde Alvarez de Toledo de Díaz Vélez, Lucrecia de la Torre de Obligado, Delia Gowland de Alvarez de Toledo, Carmen Ugarte de Merlo, Isabel López de García, Celia Somellera de Jantus.

Señoritas: Leonor Piñero Stegmann, Elena Villar Sáenz Peña, Angélica Stegmann, Julieta y Esther Gandolfo, Elia M. Martínez, Alicia y Esther Viale, Josefina J. Agustina Lagos, Alina y Emma Frers, María Guerrico, Susana Oliver Tezanos, María M., Amelia y Zulema Moreno, Mercedes y Sara Pujato Crespo, Elia Goria Gallegos, Angela Pujato Crespo, María Esther Etcheverry, Clara Marín, Celia Sommer, Elia María Baya, María y Adela de la Torre, Alcira Muñoz, Amelia Jantus.

EJERCITO Y MARINA

Los concursos de tiro en Camp-Perry—Excursión de la Escuela de Guerra—Inspección de reclutas — Colegio Militar — Ceremonial marítimo.

El Centro Naval prepara una fiesta para agasajar á los tiradores que regresan de Norte América después de tomar parte en los concursos de tiro al blanco de Camp Perry. Los representantes argentinos en aquel torneo serán obsequiados con medallas de oro conmemorativas.

—En el cañonero "Rosario", que entró ayer por la mañana en la dársena Norte, se trasladaron á la isla de Martín García los alumnos de la escuela superior de guerra, acompañados por los profesores y con fines de estudio.

Después de una excursión por los distintos puntos de esa comandancia, los oficiales regresaron por la noche á esta capital.

—En los cuerpos de la guarnición de Campo de Mayo han comenzado las inspecciones del período de recluta, iniciándose por los batallones de ingenieros. El 1.° de esta arma, que manda el mayor Obligado, terminó ayer su inspección, en la que se comprobó la buena instrucción de la tropa.

El inspector de ingenieros, coronel Dionisio Mesa, saldrá mañana para el Azul, para inspeccionar el batallón 2 de ingenieros, de donde seguirá á Paraná á hacer lo mismo con el 3 de esa arma.

En cuanto á los regimientos de las otras armas, en la semana entrante comenzarán sus inspecciones de reclutas.

—El miércoles próximo se hará cargo de la subdirección del colegio militar, el coronel Agustín Justo, para cuyo puesto fué nombrado últimamente en reemplazo del teniente coronel Lonis, que pasó á la secretaría del ministerio militar.

—Ha sido modificado el artículo 121 del ceremonial marítimo, en vigor en la armada, estableciendo que el saludo á la nación se hará toda vez que un buque visite un puerto extranjero, salvo que al abandonar temporariamente el mismo, convenga con las autoridades el no cumplimiento de esa formalidad al regreso.

Con esta modificación se uniforma la práctica internacional en esta materia, en lo que concierne á la armada nacional.

—Ha sido promovido al empleo inmediato superior, en el arma de caballería, el subintendente David S. Aguirre.

TENIENTE CORONEL MARIANO RODRIGUEZ

SU FALLECIMIENTO

Falleció ayer en esta capital, el teniente coronel de infantería, retirado, Mariano Rodríguez, viejo militar del país. Ingresó á la guardia nacional con el grado de subteniente en el año 1880, y pasó poco después á los cuerpos de línea, en los que ascendió hasta el grado de teniente coronel.

El extinto sirvió hasta el empleo de capitán en el regimiento 4° de infantería de línea, de cuyo cuerpo pasó á la plana mayor pasando el 10 de Febrero de 1891. Al año siguiente, se le dió destino en el estado mayor del ejército, y en Marzo de 1895, con el grado de mayor, fué nombrado jefe del regimiento 5.° de guardias nacionales. Fué ascendido á teniente coronel cuatro años después, y tras un corto tiempo en la pasiva, prestó servicios en la intendencia general de guerra. Mientras desempeñaba este cargo pidió el retiro.

El teniente coronel Rodríguez, además, hizo la campaña del Chaco, por lo que fué premiado por el gobierno con la medalla de plata correspondiente.

—

El Ministerio de Guerra, en conocimiento de la muerte de este militar, nombró ayer una comisión compuesta por el teniente coronel Juan Ripoll, como presidente, y los del mismo grado Juan Laborde y Vicente Pusso, como vocales, para que vele el cadáver.

Los restos del teniente coronel Rodríguez serán sepultados hoy, á las 3 de la tarde, en el cementerio del Oeste.

LA LLUVIA

Información general

Como puede verse por los datos que publicamos á continuación, la lluvia ha disminuído de intensidad en el interior de la República.

En la capital llovió ayer muy poco, pero el tiempo se mantuvo destemplado y el cielo cubierto.

He aquí los datos que hemos recibido de nuestros corresponsales, de los ferrocarriles y de la Oficina Meteorológica Argentina:

CAPITAL FEDERAL

Barracas 20 milímetros. Estación Retiro 2, Plaza Once 3.

BUENOS AIRES

Abel 14 milímetros, Achupallas 16, Adrogué 22, Albariño 7, Altamira 3, América 3, Anasagasti 44, Ancón 55, Arroyo Dulce 13, Asamblea 32, Ascención 1, Asturias 13, Atahualpa 13, Ayarza E. 5, Azul 4, Bacacay 34, Báez Ramón 2, Baliza 3, Banderalo 1, Barradero 13, Bayauca 3, Bell H. 4, Benitoeq 16, Benítez M. 24, Berdier 20, Blaus R. 39, Boca Carabelas 32, Bocayuva 1, Buchanan 18, Cachari 1, Caderet 11, Campana 19, Canning 35, Carhuelas 31, Carabelas 20, Casey 2, Catán 30, Centenario 23, Cerrito 2, Colman 8, Colón 13, Colonia Saré 3, Comodoro Py 31, Coronel Isleño 2, Coronel Laprida 2, C. Moss 10, Coronel Vidal 5, C. Carabelas 31, Curarú 22, Chacabuco 2, Chascomús 33, Delgado 32, Del Valle 3, 12 de Agosto 34, 12 de Octubre 35, Dryedale 10, Dureaud 15, El Jabalí 20, Espora 34, Esquina Negra 43, Fauzón 5, Ferré 13, General La Madrid 2, General Lavalle 15, General Villegas 10, Girondo 30, Girodias 9, Gómez 15, Gorche 4, Gouin 25, Gowland 19, Guanini 1, Guaneco 1, Hasdo 1, Hereford 9, Hortensia 2, Huergo D. 4, Húsares 7, Jarilla 2, Köppenner 2, Jonte 1, Larrea 3, Larramendi 10, Las Tres 2, La Delfina 2, La Limpia 1, La Niña 5, La Plata 25, La Pradera 3, La Sofía 16, La Verde 2, Las Armas 32, Las Flores 3, Las Huertas 40, Las Marianas 38, Líbano 2, Lincoln 2, Lomas de Zamora 1, Los Angeles 22, Los Cañejones 2, Los Laureles 31, Lozano 27, Madero F. 1, Magdala 52, Martínez de Hoz 4, Mechita 2, Mercedes 2, Moctezuma 27, Moll 42, Mones Cazón 13, Monte Grande 13, Moores 2, Moquehuá 38, Moreá 3, Morón 16, Naón 2, Navarro 32, Norumbega 20, Nueve de Julio 15, Ordoqui 4, Pelantalén 22, Pavaná Miuf 32, Papín 3, Pasteur 3, Patricios 13, Paz Marcos 20, Pazos Kanki 4, Pehuajó 1, Pergamino 25, Pinzón 21, Pla 44, Plomer 20, Pontevedra 17, P. Quintana 6, Prieto 14, Pringles 1, Puan 9, Quiroga 1, Rancagua 15, Ranchos 2, Rauch 2, Roberts 2, Rodríguez 5, Salto 21, Salvador María 2, Sánchez 14, San Bernardo 7, San Eladio 75, San Fernando 16, San Martín 15, San Sebastián 3, Santa Regina 2, Smith 16, Sundblad 5, Tacuarí 7, Tambo Nuevo 30, Tandil 2, Tapalqué 5, Tapiales 45, Tejedor C. 12, Tigre 17, Timote 2, Tres Sargentos 14, Trongé 12, Tuyutí 47, T. Algarrobos 78, Ugarte (Gob.) 12, Vedia 3, Vegas 3, Vigilancia 2, Villafañe 3, Villars 28, Volta 3, V. de la Plata 5, Warnes 4.

SANTA FE

Alejandra 72, Alvear D. 6, Amenábar 4, Calchaquí 39, C. de Gómez 1, Cañada Rica 7, Ceres 1, Coronel Fraga 53, Carranza 2, Crespo 49, Días 7, Domínguez 18, Esmeralda 13, Esperanza 3, Felicia 52, G. Gelly 9, Helvecia 31, La Carolina 21, Lucena P. 18, Marini 25, Rafaela 30, Ramona 19, Roca 26, Roldán 1, Romang 8, Rosario 4, Saladero Cabal 18, Sargento Cabral 15, Sastre 1, San Jenaro 8, San Jerónimo 1, San Javier 44, Santa Clara 36, Santa Fe 1, Santa Rosa 16, Santo Tomé 3, Serodino 3, Sunchales 6, Videla 21.

ENTRE RIOS

Alcaraz 12, Araguren 7, Centenario 29, Diamante 1, El Aguará 31, El Rosario 28, Feliciano 19, Gilbert 6, La Argentina 32, La Mula 30, La Paz 26, Pueblo Brugo 9, Pueblo Racedo 6, Quebracho 20, Ramírez 8, San Gustavo 39, Santa Elena 15, Urdinarrain 47, Uruguay 17

CORRIENTES

Bella Vista 26, Buena Vista 44, Concepción 124, Corrientes 8, Esquina 56, Goya 12, Goya Pto. 7, Itatí 10, Itá-Ibaté 61, Libres 52, Monte Caseros 11, San Cosme 23, Solari 25.

CHACO

Benítez 19.

TUCUMAN

Tucumán 1, Concepción 1.

SAN LUIS

B. Esperanza 3, Fortuna 2, La Toma 5, Nevia 1.

CORDOBA

Alejandro 2, Alejo Ledesma 3, Alta Gracia 3, Arroyo Algodón 23, Balgorria 1, Ballesteros 1, Bell Ville 2, Calera 3, Cañada Verde 11, Córdoba 1, Devoto 33, El Tío 10, Guatimozín 22, Covita 1, Laboulaye 2, Landeta 11, La Carlota 16, La Cautiva 2, La Francia 8, Leones 2, Levalle 1, Marcos Juárez 1, Paunero 1, Pizarro 1, Pozo del Molle 7, Río IV 8, Río Seco 1, Campacho 15, San Francisco 2, Serrano 3, Villa Moderna 6, Villa Valeria 3, Washington 10.

PAMPA

Castex 1, I Alvear (Ojeda) 2, Pico 5, Trebolares 2, Trennel 6.

RIO NEGRO

Chinchiales 15.

NEUQUEN

Las Lajas 1.

CHUBUT

Arroyo Verde 8.

CATAMARCA

RELACIONES ARGENTINO-PARAGUAYAS—EL FERROCARRIL INTERNACIONAL

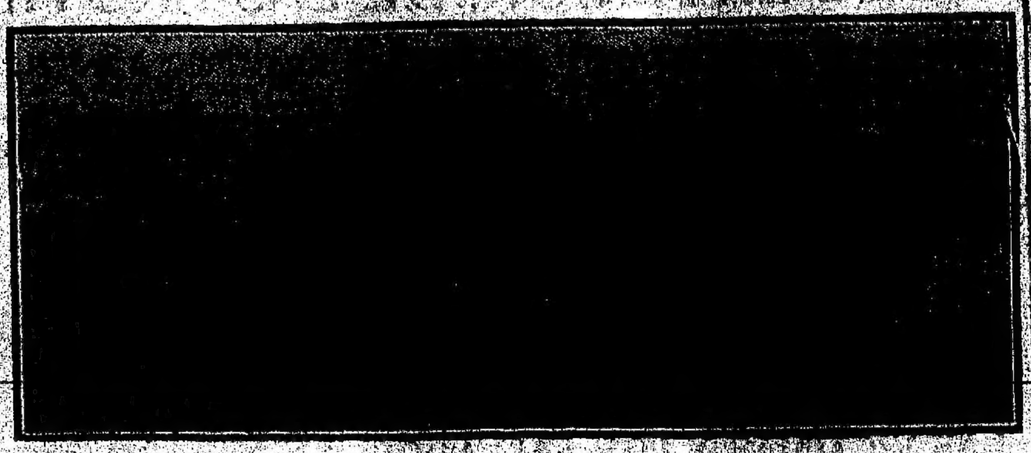

VISTA GENERAL DE LA CIUDAD DE ENCARNACION

Hoy quedarán unidos Buenos Aires y la Asunción por sólidos caminos de hierro, como lo están los pueblos argentino y paraguayo por la consistencia de sinceros afectos y de intereses comunes á pueblos vecinos y de la misma savia.

El servicio á inaugurarse hoy tiene todos los caracteres de un acontecimiento internacional pues, acercando las poblaciones y los hombres, hará que se estimen más, como resultante de un mejor conocimiento. Facilitando las comunicaciones se ensancha el campo del intercambio comercial, que crea vínculos al mancomunar los intereses.

Las vías férreas que quedarán empalmadas por medio del "ferriboat" que correrá entre las costas de ambos Estados, son la resultante de la perseverancia de obreros de la cultura americana, y de la confianza que al capital europeo inspira el porvenir de ambas naciones.

La empresa actual del ferrocarril Central Paraguayo, bajo la dirección del señor Manuel Rodríguez, adquirió hace aproximadamente veinte años los cien kilómetros que constituían la línea, que se extendía de la Asunción á Pirapó, con el compromiso de prolongarla hasta Encarnación, en cuya virtud el gobierno acordó un interés del 6 por ciento sobre el capital invertido.

Como éste no satisficiera sino la primera cuota, los tenedores de "debentures" suspendieron la construcción de las demás secciones.

El señor Rodríguez se trasladó en seguida á Londres y adquirió acciones en tal cantidad, que hubo un momento en que por tal circunstancia él tenía la fiscalización de las operaciones. Se cambió entonces el directorio y retornó al Paraguay, dispuesto á hacer un arreglo con el gobierno, que por entonces ya era deudor de cerca de un millón de libras esterlinas.

Hecho el convenio en la administración del general Ferreyra, fué sometido al Congreso, que lo aprobó; pero comunicado á Londres, el directorio no quiso aceptarlo.

No por eso desmayó el señor Rodríguez, que se trasladó nuevamente á Londres, y como era el que tenía mayor número de acciones, formó otro directorio y obtuvo capitales para la prolongación de la línea hasta Encarnación, á pesar de las dificultades por que pasaban los mercados con motivo de la crisis norteamericana, y se iniciaron las obras que van á ser inauguradas.

Las comunicaciones internas del Paraguay no constituían el único ideal del señor Rodríguez, sino su extensión á nuestro país, y al efecto, en 1909 inició gestiones para cambiar la trocha del Central Paraguayo, á fin de poder empalmar con el ferrocarril Nordeste Argentino, por medio de un "ferriboat" entre la ciudad argentina de Posadas y la paraguaya de Encarnación, con lo que se comunicaba directamente Buenos Aires y la Asunción, pues dicha línea está en combinación con los ferrocarriles de Entre Ríos y el Central de Buenos Aires.

Aceptada la idea por la empresa del Nordeste, tramitó su realización ante el gobierno argentino, el que en virtud del acuerdo que se hizo, hoy es poseedor de acciones por valor de 200.000 libras, de las 534.000 que se han empleado en las obras.

El recorrido de las líneas combinadas, desde Buenos Aires á la Asunción, se divide en tres secciones: de aquí á Posadas, cruzando las provincias de Buenos Aires, Entre Ríos, Corrientes y territorio de Misiones, 1.100 kilómetros: en "ferri-boat", de Posadas á Encarnación, 1.700 metros; y de este punto á la Asunción, 370 kilómetros. Así, pues, el viaje de Buenos Aires á la capital de Misiones se hará en 16 horas, 3 se emplearán en el "ferri-boat" y 13 de Encarnación á la Asunción, de modo que la distancia que separa las capitales argentina y paraguaya se salvará, en 50 horas, sin trasbordo, con un costo de $ 87.50 el pasaje de primera, de ida y vuelta y $ 9.50 el de segunda.

El Central del Paraguay completará su sistema con una línea que construye actualmente de la estación Borges al Iguazú, y otra cuyos trabajos se iniciarán en breve de Paraguay á Caraguatá, en las Misiones.

Tendría, así, el vecino país el factor más importante que requería para su progreso, y un eficaz aprovechamiento de sus riquezas, que son múltiples y que se basan principalmente en la feracidad del suelo.

Con la facilidad del trasporte, la colonización se extenderá y los productos tendrán mercado: las maderas, las naranjas, las bananas y otras frutas y verduras, llegarán á nuestras plazas á precios acomodados, lo mismo que la yerba mate, que hoy se trae del Brasil en gran cantidad, y la misma industria azucarera puede tomar allí mayor incremento teniendo la posibilidad de surtir el déficit de nuestra producción.

De nuestras plazas irán artículos que requiere el consumo paraguayo, y los ganaderos tendrán demanda de animales finos para el cruzamiento que recién se inicia en el vecino país.

La situación del Paraguay es propicia para el resurgimiento que han de promover los caminos de hierro. A la sombra de la paz y de una administración inteligente y conciliadora, en los dos últimos años el país ha logrado reponerse del desgaste de todo orden que le causaran prolongadas luchas intestinas, y en todas partes se observan manifestaciones de una nueva vida, de la vida de los pueblos que se encauzan francamente por la senda del progreso. El capital extranjero, antes huraño, empieza á radicar empresas y no tardarán en prolongarse hasta allí las corrientes inmigratorias que forma el excedente de la población europea.

El intercambio que habrá de establecerse con la Argentina ha de ser uno de los factores decisivos en el porvenir del Paraguay, y sólo satisfacciones puede producirnos el avance de la nación hermana, para quien en la fecha memorable del descubrimiento de América se abren las puertas de una nueva era, que anhelamos intensamente que sea la de su incorporación definitiva á los Estados que se señalan en el continente por su gran poder económico.

COMUNICACIONES CON EL PARAGUAY — INAUGURACION DEL FERRI-BOAT.

Esta tarde, á las 3, saldrá de la estación Federico Lacroze, el primer tren internacional que hará el recorrido directo y sin trasbordo hasta la capital de la República del Paraguay.

En el tren especial que inaugurará el servicio irá como representante de la dirección general de ferrocarriles, el ingeniero Laurent; por la empresa, el ingeniero Méndez Casariego; posiblemente los presidentes de las comisiones de obras públicas de las Cámaras de Senadores y Diputados, algunos gerentes de ferrocarriles, é invitados especiales.

En Villa Encarnación se incorporará á la comitiva, el presidente del Paraguay, señor Eduardo Schaerer, los ministros del Ejecutivo, congresales y altos funcionarios.

El trayecto lo efectuará el expreso internacional en 50 horas.

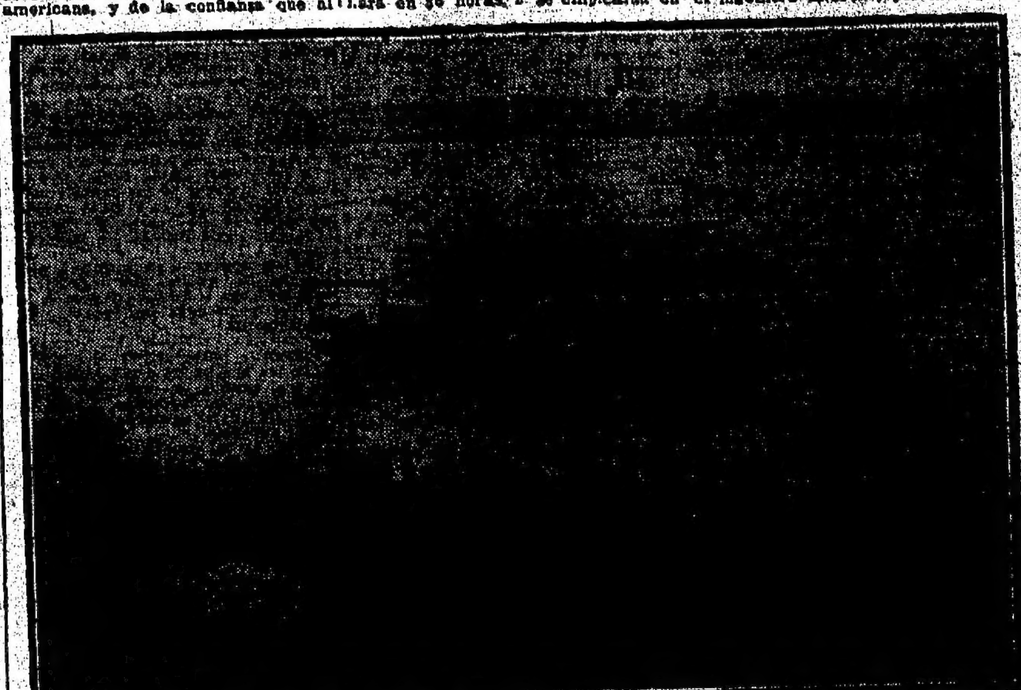

PUERTO DE POSADAS

PLANO QUE INDICA LA PARTE DE LA LINEA DE FERROCARRIL QUE SE INAUGURA HOY

CIRCULOS DE OBREROS

LA MANIFESTACION DE HOY

Leyes cuya sanción se pedirá

La junta de gobierno de los círculos de obreros continuó, durante el día de ayer, los preparativos para la manifestación que los elementos de los círculos de obreros y otras asociaciones católicas realizarán esta tarde á las 4, en la plaza del Congreso.

El punto de concentración será en las inmediaciones de la estación Once, del ferrocarril Oeste, para todas las asociaciones, menos los círculos que, á las 3, aproximadamente, regresarán de Luján.

La columna se formará pocos minutos después de las 3, en la calle Rivadavia, desde Pueyrredón hacia el Este, quedando su organización á cargo del comisario general doctor José María Cullen, quien será secundado por 30 comisarios.

Las asociaciones concurrirán con banderas argentinas solamente y los manifestantes llevarán, por resolución de la junta de gobierno de los círculos de obreros, escarapelas argentinas. Durante el día de anteayer y ayer se repartieron 9.000 escarapelas y, en vista de que la provisión se ha agotado, la comisión organizadora dispuso ayer que los que no han recibido escarapelas se provean de ellas, para que el distintivo sea general y común á todos.

El presidente de los círculos de obreros, ingeniero Alejandro Bunge y el director de la misma institución, monseñor de Andrea, se entrevistaron ayer por la tarde con los presidentes de las Cámaras de Senadores y Diputados, y convinieron la forma en que se hará entrega de la nota-petición de los manifestantes.

En la mencionada nota se pide la sanción de las leyes siguientes: protección del salario; responsabilidad por los accidentes del trabajo; represión del alcoholismo; jubilación de empleados ferroviarios; construcción de casas para obreros; reglamentación del trabajo á domicilio, y protección al ahorro en las ventas por mensualidades.

La junta de gobierno de los círculos de obreros que se desprenderá de la columna para hacer entrega de la indicada nota, está compuesta por los siguientes señores, que encabezarán la manifestación:

Ingeniero Alejandro Bunge, doctor David Zambrano, doctor Tomás E. Estrada, doctor Enrique Ruiz Guiñazú, doctor Ignacio Olmedo y monseñor M. de Andrea.

El primero de los nombrados pronunciará en ese acto oficial un discurso que brevemente explicará los motivos de la manifestación.

Al llegar á la plaza del Congreso, los manifestantes corearán el Himno Nacional, que será ejecutado simultáneamente por las bandas que se distribuirán por la columna, en forma conveniente.

Esta mañana serán instaladas en distintos puntos de la plaza mencionada, cuatro tribunas, desde las cuales hablarán el doctor Santiago O'Farrell, por la Liga Social Argentina; el doctor Mario Gorostiaga, por los círculos de obreros; el señor Liborio Vaudagnotto, por la Unión Democrática Cristiana; el doctor Carlos P. Goyena, por el Centro Católico de Estudiantes y el señor Fernando Saguier, por los ex alumnos de Don Bosco. Según los informes de la comisión organizadora, la manifestación

PROTECCION A LOS ANIMALES

Informaciones de "La Sarmiento"

Con motivo de haberse el Presidente de la República de Francia, rehusado á concurrir á una corrida de toros que en su honor se dió en Madrid, negativa que fundó en el hecho de que pertenecía á la Sociedad Protectora de Animales, de París, su similar de Buenos Aires, la Sarmiento, ha dirigido un telegrama de felicitación á M. Poincaré.

—Dicha sociedad argentina ha recibido una nota firmada por el presidente de la Bolsa de Cereales, Blasco F. Canavari, y por siete treces miembros de la Bolsa de Comercio, Cereales y Mercado á Término, quienes felicitan á la Sarmiento por su actitud en el asunto de la ordenanza sobre matanza de perros.

—En la última sesión, la Sarmiento adoptó las siguientes resoluciones:

Aceptar 21 socios activos y 8 adherentes; enviar como obsequio las tarjetas y sombreros solicitados por la consignataria del Rosario; remitir al consejo escolar de Olavarría, los medios de propaganda que la sociedad tiene para la difusión de las ideas de compasión hacia los animales; realizar las gestiones necesarias, á fin de hacer suprimir el sufrimiento que soportan los animales sacrificados por medio del degüello en los mataderos de la capital.

OBSERVATORIO ASTRONOMICO DE LA INSTITUCION CARNEGIE

Su cesión al gobierno

El director del observatorio astronómico de Córdoba ha sido autorizado por el Poder Ejecutivo, para que reciba de M. L. Zenor, director del observatorio que sostiene en la provincia de San Luis la institución Carnegie, de los Estados Unidos de Norte América, el edificio construído y utilizado por ésta para sus investigaciones científicas.

En 29 de Octubre de 1908 se firmó un decreto y un convenio, que establecían la entrega á la Nación del edificio referido, cuando la institución ya nombrada terminara sus trabajos.

También ha sido autorizada la dirección del observatorio de Córdoba, para colocar en el de San Luis una placa conmemorativa de los trabajos de la institución Carnegie.

La última parte del decreto establece que se deberá expresar, por intermedio de la legación argentina en Washington, el agradecimiento de nuestro gobierno por la cesión á que nos referimos.

LA NAVEGACION FLUVIAL

Nuevos buques argentinos

La marina mercante nacional, cuyos progresos se registran continuamente, va á ser reforzada en breve con un buen contingente de vapores que la empresa de navegación fluvial de Domingo Barthe tiene en construcción.

La construcción de estos barcos se lleva á cabo en el extranjero y en los astilleros del país.

En Glasgow, Inglaterra, se construyen cuatro buques, dos á vapor y dos á petróleo, para pasajeros los primeros y para carga los últimos. Todos ellos serán de tipo bajo, y especialmente adaptados á la navegación de los ríos, á que están destinados; tendrán un desplazamiento de 700 toneladas y sus dimensiones serán las siguientes: 70 metros de eslora, 9.70 de manga y 2.75 de puntal.

En cuanto á las condiciones de la construcción nos informan que reunirán todas aquellas que tiendan á un mayor comodidad, y según todas las probabilidades serán puestos en servicio el 15 de Marzo del año próximo.

En los astilleros de Devoto y San Fernando, respectivamente, están en construcción otros dos buques, que son los primeros que se hacen en el país á petróleo, y serán destinados á la navegación entre los puertos de la capital y Montevideo, y el Alto Paraguay. Está proyectado alimentar los motores de estos barcos con petróleo de Comodoro Rivadavia.

Estas dos nuevas embarcaciones, cuyos nombres serán "Puerto Itatí" y "Argelas", registrarán 500 toneladas.

SOCIEDAD ESTIMULO DE BELLAS ARTES

El banquete de anoche

En el salón Príncipe Jorge se sirvió anoche el banquete organizado por la sociedad Estímulo de Bellas Artes.

Esta institución, de muchos años de existencia en nuestro país, celebra todos los años una fiesta de esta naturaleza, en la que se dan cita además de los miembros directivos, sus numerosos asociados.

La orientación cultural que es característica de esta asociación, atrae á sus fiestas la presencia de muchas personas que, sin formar parte de la institución, se sienten inclinadas á participar de sus horas de regocijo.

A la fiesta de anoche concurrió también, el Ministro de Justicia é Instrucción Pública, doctor Carlos Ibarguren, quien pronunció un conceptuoso discurso que fué muy aplaudido.

El doctor Ibarguren mencionó en su oración las ventajas que reportan al país, las iniciativas artísticas de cualquier género que sean.

Habló también uno de los representantes de la sociedad organizadora de la fiesta, quien se manifestó regocijado por los progresos que ha alcanzado la institución.

La fiesta trascurrió en un ambiente muy agradable, y por el número de concurrentes fué un acontecimiento que satisfizo los esfuerzos de sus organizadores.

EL TUNEL DEL FERROCARRIL OESTE

Obras en el parque Colón

Entre la Intendencia Municipal y la empresa del ferrocarril Oeste de Buenos Aires ha sido convenida la forma en que dicha compañía ocupará los terrenos del parque Colón situados detrás de la casa de Gobierno, para construir la salida del túnel subterráneo que permitirá unir las vías de la estación Once de Septiembre con las del puerto y utilizar así toda la red para el tráfico de cargas únicamente.

La empresa se compromete á levantar los jardines comprendidos entre los paseos de Julio y Colón, la avenida Oeste y las calles de Alsina y Mitre y á rellenarlos hasta la altura de la plazoleta existente detrás de la casa de gobierno, para lo cual trasportará allí 180.000 metros cúbicos de tierra.

Una vez construído el túnel, que siguiendo la línea del subterráneo de la empresa Anglo-Argentina, pasará por debajo de la calle Victoria y los terrenos en cuestión hasta empalmar á nivel con las vías del puerto, se hará la reconstrucción de los jardines con balaustradas y escalinatas sobre la avenida Oeste.

Para realizar estos trabajos la empresa se compromete, además, á construir [illegible]

EDUCACION GIMNASTICA

El acto de ayer

[illegible] en la ceremonia [illegible] Palermo [illegible] calles de [illegible] ocupa [illegible] desde [illegible] ra, al pie [illegible] de [illegible] en [illegible] ción [illegible] de [illegible] ministro [illegible] Tesorero [illegible] distribuirán [illegible] Las simpatías [illegible] cuenta este [illegible] Ros y los [illegible] la ceremonia [illegible] la importancia [illegible] colectividad española [illegible]

ECOS DE LAS INUNDACIONES

VARIOS DONATIVOS

La comisión de caballeros recaudó 1.051 pesos moneda nacional, del personal de la Compañía de Gas Primitiva de Buenos Aires.

La Sociedad de Beneficencia de la capital donó á la misma comisión 50 colchones que mandó confeccionar para las víctimas de las recientes inundaciones, los que serán remitidos al cura de Avellaneda para su distribución.

En vista de que el tesorero de la comisión, doctor Jacobé, recibió numerosas demandas de auxilio de parte de los damnificados por las inundaciones, nos pide hagamos saber al público que no está facultado para pasar vales y que los necesitados deben dirigirse al cura de Avellaneda.

—

El 17 del corriente, á las 8.30 de la noche, será realizada una función cinematográfica y musical en beneficio de las víctimas de las inundaciones, la que será dada en el salón Rivadavia, ubicado en la calle Rivadavia esquina Suárez.

Dicha velada ha sido organizada por el maestro Ferruccio Calisani y patrocinada por un importante número de vecinos de Vélez Sársfield.

OBRAS PUBLICAS NACIONALES

COLEGIO NACIONAL DE TUCUMAN

El Poder Ejecutivo aprobó la licitación pública realizada por la dirección general de arquitectura, para la provisión de 1.032.40 metros cuadrados de mosaicos extranjeros, con destino á las galerías y vestíbulos del edificio del colegio nacional de Tucumán, cuya construcción se efectúa administrativamente, habiendo encargado la propuesta de una casa importadora de esta capital, por la suma de $ 8.525 pesos moneda nacional.

HOSPICIO DE LAS MERCEDES

Fué aprobada la licitación que realizó la dirección de arquitectura para la provisión y colocación de la carpintería metálica destinada á la cocina del hospicio de las Mercedes, trabajos que se efectuarán administrativamente, dentro del presupuesto de $ 2.115 pesos moneda nacional.

RAPIDA CARGA DE UN VAPOR

5.700 toneladas en 13 horas

En los elevadores de granos del puerto de la capital, fué cargado ayer el vapor "Federico", de bandera italiana, con maíz para los mercados europeos.

La carga, constante en 5.700 toneladas de ese cereal, se hizo en solo 13 horas; lo que, indudablemente, constituye un "record", quizás mundial.

El mais embarcado lo fué á granel y en bolsas.

ESTADISTICA MUNICIPAL

Informes de Septiembre

La dirección de estadística municipal ha hecho públicos los datos correspondientes al mes de Septiembre último, sobre el movimiento de la población, el de estado civil y condiciones sanitarias de la metrópoli.

Para el 30 de dicho mes la población de la ciudad fué calculada en 1.467.585 habitantes, y como en igual fecha del año pasado, se calculaba en 1.382.800 habitantes, resulta que en el trascurso de doce meses creció la población en 84.085 almas.

El número de matrimonios celebrados y el de defunciones ocurridas durante el mes de Septiembre último, son los que figuran en las siguientes cifras comparativas:

Septiembre de 1912: matrimonios, 1.202; nacimientos, 4.027; defunciones, 1.905.

Septiembre de 1913: matrimonios, 1.101; nacimientos, 4.336; defunciones, 1.975.

En lo que se refiere al estado sanitario de la población, de idea el siguiente cuadro comparativo, acerca de las defunciones causadas por enfermedades de carácter epidémico en los últimos tres meses trascurridos:

Julio: fiebre tifoidea, 37; viruela, 2; escarlatina, 3; coqueluche, 2; difteria y crup, 55; Agosto: fiebre tifoidea, 22; viruela, 0; escarlatina, 4; coqueluche, 0; difteria y crup, 39; Septiembre: fiebre tifoidea, 30; viruela, 0; escarlatina, 4; coqueluche, 6; difteria y crup, 39.

MONUMENTO A ORIGONE

Nuevas donaciones

Con destino á la erección del monumento al teniente Origone, hemos recibido del teniente Alfredo Urien, la cantidad de 475 pesos, recolectados entre los jefes y oficiales de los regimientos 10, 14, 15 y 19 de infantería, 3, 4, 5 y 9 de caballería y de Granaderos á Caballo.

Damos á continuación la nómina de los jefes y oficiales que han contribuído generosamente:

T. Pereyra, J. Gennaro, A. C. Goldney, J. Aquino, E. Gofil, E. Noya, D. V. Dugour, L. R. Galiano, N. Mascarelli, J. R. Galeano, J. Belbert, N. Berst, M. A. Rivas, J. Chiponi, W. Arce, H. Irusta, Erasmo García, Felipe Fotheringham, J. M. Curutchet, C. Montes, P. Quiroga, Santos Rosal, M. Pizarro, F. Estrada, Nazarre Corvalán, Emilio Colp, P. A. Cairone, J. Imbroisi, Alfredo Córdoba, E. Oro, A. Grande, J. Márquez, N. Norlicio, C. Larronde, Juan Paz, doctor Marcó, J. C. Estirú, García Peñaloza, H. Alonso, F. Cancherg, F. Delgado, José San Martín, R. Bringas, L. de Gilmes, C. Molasso, H. Arancibia, C. Tejo, Juan Bay, A. Scaduto, A. Jepey, Infante, Antonio López, Juan Vidal, J. J. Pociare, F. T. Bravo, A. Botino, E. Astunga, ". Chelino, A. Ferreyra, J. G. Paz, F. Pedernera, A. Quinteros, Carlos Martínez, F. Rosch, A. Lluch, C. Maldonado, O. Ferreyra, Guillermo Torres, Jenaro Maldonado, R. Villa Abrille, J. Díaz Romero, J. P. Arambrú, Fernández Lima, E. Moreyra, F. Alcobendas, Laprida, N. Mercón, Vázquez Cabral, A. Nazarre, Pérez Colmán, F. Quiñones, Zapano, A. Cassó, L. Burgos, L. Rodríguez, Manuel Peña, A. Arias, L. Urrutia, F. Velarino, Aráoz de Lamadrid, F. Hermelo, Pedro Gómez, R. Galeano, Méndez, Legnizamón, Pondal, Arrechea, G. Maldano, E. Alonso, N. Bermúdez, César González, F. Guerrero, A. de Las Heras y T. N. Rojas.

El estado actual de la suscripción iniciada por LA PRENSA es el siguiente:

Suma

BOLETIN TELEGRAFICO DEL EXTERIOR, DE LAS PROVINCIAS Y TERRITORIOS

VIA COLON

HOMENAJE A UN CONCEJAL ARGENTINO

MADRID, Octubre 11—El vicecónsul argentino, señor Jardón, ofreció un banquete al concejal de la Municipalidad de Buenos Aires, doctor [illegible] Bullrich.

Asistieron al acto el director del [illegible] Español y Río de la Plata, el señor Chiandrelli, el panadonado argentino señor Devillier, el agregado militar a la legación argentina, señor [illegible], comandante Balzurri, el ministro español señor Rodrigáñez, [illegible] actriz Catita Alias Bonillini, [illegible] periodistas, el teniente alcalde madrileño señor Ortueta, el doctor Ader y otros.

Durante el banquete reinó la mayor animación entre los comensales, pronunciándose elogiosos conceptos a los adelantos municipales de Buenos Aires.

El doctor Sylla Monsegur elogió los servicios de la municipalidad de esta capital y manifestó que algunos de ellos los estudiará detenidamente en el mes de Enero, fecha en que regresará de su viaje a diversas ciudades europeas.

EL INGENIERO NEWBERY HERIDO

PARIS, Octubre 11—Comunican de Reims, que en un vuelo realizado en el aeródromo de Betheny, volcó el aeroplano que manejaba, el volador argentino ingeniero Jorge Newbery, quien resultó herido en un brazo.

INFORMACIONES COMERCIALES

MERCADO FINANCIERO LONDINENSE

Las operaciones del día

LONDRES, Octubre 11 — En este mercado monetario fueron abundantes las existencias.

La tasa del descuento particular estuvo más firme.

En el Stock Exchange se operó en calma y el tono general fué de depresión. La actividad fué muy reducida por influencia de la fiesta israelita del Perdón. Sin embargo, no se observaron bajas muy acentuadas en ninguna sección.

Los ferrocarriles británicos estuvieron inactivos. Hubo oferta de sociedades ferroviarias argentinas.

En el mercado de títulos extranjeros se operó en calma. Los brasileños experimentaron una reacción favorable.

Las acciones de empresas salitreras volvieron a estar flojas. También estuvieron en baja las de la Santa Fe Trading.

LA BAJA DE LOS TITULOS BRASILEÑOS

Opinión del "Economist"

LONDRES, Octubre 11 — Refiriéndose a la baja extraordinaria observada en las cotizaciones de los títulos brasileños, el "Economist" dice hoy que lo fundamental de estas perturbaciones reside en el abaratamiento del precio del caucho y también en los graves inconsiderados hechos en esos países, a los que incluye cerca de seis millones de libras esterlinas para la compra de acorazados del tipo "dreadnought".

El mismo diario da una larga lista de valores brasileños, que han sufrido fuertes bajas, desde el mes de Septiembre de 1912, la que incluye desde [illegible] hasta los obligaciones del puerto de Para al 5 por ciento, que se cotizan a 77. Observa que las acciones de San Paulo constituyen una excepción feliz en este derrumbamiento general de los precios.

CEREALES ARGENTINOS EN LIVERPOOL

LONDRES, Octubre 11—Durante la semana que termina, el trigo procedente de la República Argentina, se cotizó en el mercado de cereales de Liverpool a precios que oscilaron entre 7 chelines 3 1/2 peniques y 7 chelines 4 peniques las cien libras.

El lino se cotizó de 43 chelines 9 peniques a 44 chelines 9 peniques las 416 libras inglesas.

MERCADO DE SEBO ARGENTINO

LONDRES, Octubre 11 — El sebo vacuno de frigorífico, procedente de la República Argentina, se cotizó en este mercado durante la semana que termina, entre 36 chelines 6 peniques y 37 chelines las 112 libras inglesas.

Se vendieron 300 toneladas al contado. Las remesas alcanzaron a 300 toneladas.

PRECIOS Y COTIZACIONES

TITULOS Y ACCIONES

LONDRES, Octubre 11—
F. C. Sud, ordinarias, 118 1/2.
F. C. Oeste, ordinarias, 117 1/2.
F. C. C. Argentino ordinarias, 104 3/4
Idem idem diferidas, 102 1/2.
F. C. B. A. y P. ordinarias, 74.
F. C. G. O. Arg. ordinarias, 92.
F. C. N. E. Arg. ordinarias, 51.
F. C. C. Cord. 1a preferencia, 86.
Idem idem 2a. preferencia, 79 1/2.
Idem idem, ordinarias, 45.
F. C. E. Rios 1a preferencia, 84.
Idem idem ordinarias, 42.
Idem idem 2a. preferencia, 67.
F. C. C. Urug. Extensión B. 7 7/8.
F. C. C. Urug. idem N. 7 7/8.
F. C. Paraguay debentures, 48.
Idem idem ordinarias, 5 1/2.
Tramvía Anglo-Arg. ord. 4 15/16.
Minas Río Tinto, ordinarias, 77 3/8.
Descuento oficial 5.
Idem particular, 4 5/8.
Consolidados británicos, 78 1/2.
Idem a plazos, 77 3/4.
Deuda consolidada, urug. 66 3/4.

PARIS, Octubre 11—
Renta francesa, 88.20.
Minas Río Tinto, 1.955.
Descuento oficial 4.
Idem idem particular, 3 3/4.

BERLIN, Octubre 11—
Consolidados 2 1/2 o/o, 85.
Idem 3 por ciento, 72.10.
Descuento oficial 5.
Idem idem particular, 4 3/4.

NUEVA YORK, Octubre 11—
Empréstito argentino 1909, 82.

GENOVA, Octubre 11—
Renta italiana de 3 1/2 o/o, 98.60.

MONTEVIDEO, Octubre 11—
Cambios N. en 60 días, 90.10.
Empréstito de conversión 91.70.

CAMBIOS

PARIS, Octubre 11—
Sobre Londres, francos 25.26.50.

GENOVA, Octubre 11—
Sobre Londres, libras 28.49.
Sobre Buenos Aires, libras 100.25.
Idem idem, libras 104.70.

MONTEVIDEO, Octubre 11—
Sobre Londres, libras 30.45.
Sobre París, francos 5.46.50.
Sobre Buenos Aires, oro 97.75.
Idem idem, papel 97.10.
Sobre Nueva York, 97.75.
Sobre Alemania, 4.15.

BERLIN, Octubre 11—
Sobre Londres, marcos 20.45.
Sobre París, francos 81.10.
Sobre Buenos Aires, oro 2.10.000.
Idem idem, papel 2.10.000.
Sobre Nueva York, 4.19.

NUEVA YORK, Octubre 11—
Sobre Londres, 4.86.
Sobre París, 5.18.
Sobre Buenos Aires, oro 42.
Idem idem, papel 42.
Sobre Montevideo, 96.
Sobre Alemania, 95.

Idem N. 1, Manitoba N. 7 3/8 d.
Idem N. 2, id 7 1/8 d.
Idem N. 3, id 7 1/8 d.
Idem N. 2, nuevo, de inv. 7 1/4 d.
Idem N. 1, Duluth, 7 1/2 d.
Maíz para Octubre, 5 1/2 d.
Idem para Diciembre, 5 5 5/8 d.
Idem viejo, R. de la Plata, 5 1/2.
Idem nuevo, EE. UU. 6 7 1/4 d.

HAMBURGO, Octubre 11
Maíz argentino, 104.50.
Lino argentino, 227.50.

PARIS, Octubre 11
Trigo, bushel, frs. 7.10.

BERLIN, Octubre 11
Trigo, bushel Ms. 5.19.

BUDAPEST, Octubre 11—
Trigo, bushel, krs. 5.37.

OTROS PRODUCTOS

LONDRES, Octubre 11—
Carne cong. oveja alone 2 7 1/2 d.
Id id vacuna 2 2 d.
Id id id delante 2 1 1/2 d.
Id id chilled 2 3 d. a 3 7 d.
Id id id delante 2 2 d.
Mantoca argentina, 116 a 30p.
Id fina, Cork 100.
Pieta en barras ona 58 1/4 d.
Cobre, ton. ton. lbs. est. 71.5|-
Id á 30 días, ton. lbs. est. 71.6|-
Estaño, cont. id id lbs. est. 154.5|-
Id á 90 días, id lbs. est. 154.10|-

HAMBURGO, Octubre 11—
Cueros secos B. A. 50 ks. Ms. 145 á 167.
Id id salados, saladeros id 83 á 93.
Id id id mataderos id 70 á 74.
Quebracho, rollizos los 1.00 ks. id 77 á 78.
Id extracto, 100 kilos id 27 á 28.

LIVERPOOL, Octubre 11—
Algodón Middling para Oct. y Nov. lb. 7.16.
Id para Diciembre y Enero id 7.28.
Id para Enero y Febrero 1914 id 7.03.
Id para Marzo y Abril 1914 id 7.06.
Se vendieron 5.000 pacas.

HAVRE, Octubre 11—
Lana merina B. P. 100 ks. frs. 310.
Id para Noviembre 191.
Id para Enero id 191.50.
Id para Abril de 1914 191.50.

ROUBAIX (Tourcoing), Octubre 11—
Lana B. P. peinada kilo frs. 6.37.50.
Id para Noviembre id 6.32.50.
Id para Enero id 6.15.
Id para Abril id 6.10.

AMBERES, Octubre 11—
Lana arg. peinada kilo frs. 6.22.50.
Id para Noviembre id 6.12.50.
Id para Enero id 6.
Id para Abril id 5.95.

ECOS DEL CONFLICTO BALKANICO

Noticias de Albania

CETIGNE, Octubre 11—Anúnciase oficialmente que ha sido restablecido el orden en la frontera de Albania, y es probable que se retiren en breve las tropas enviadas a esa región.

ATENAS, Octubre 11—Comunican de Kavala que los representantes de las ciudades albanesas de Durazzo, Tirana y otras varias, designaron al general Essad bajá gobernador independiente de Albania. En Durazzo se procederá en breve a la elección de los miembros del nuevo gobierno.

MEXICO

UN GOLPE DE ESTADO

CLAUSURA DEL CONGRESO

DIPUTADOS ARRESTADOS

Arresto de los autores

de una petición

WASHINGTON, Octubre 11 — Telegramas de México anuncian que el general Huerta envió ayer un fuerte destacamento de tropas para invadir el parlamento ordenando la inmediata suspensión de la sesión y el arresto de 110 congresales contrarios a la actual situación política.

Los detenidos fueron llevados anoche a la penitenciaría y durante toda la noche las tropas permanecieron estacionadas en los puntos estratégicos de la ciudad, haciendo el servicio de patrulla la caballería.

En las calles principales y especialmente en los alrededores del palacio de gobierno, fueron estacionadas varias ametralladoras y contingentes de tropas listas para cargar contra la muchedumbre que, alarmada por este inesperado movimiento, circulaba y se estacionaba en los puntos más céntricos de la ciudad.

En los alrededores de la Cámara la caballería dió una carga dispersando a los curiosos.

Las tropas estacionadas en Tlalnepantla se amotinaron y asesinaron a los oficiales que las comandaban.

Se teme el arresto de muchos otros diputados. La desmoralización en el ejército es muy grande y se temen las consecuencias de esa insubordinación.

El gobierno anunció que enviará diez y ocho mil hombres al mando del general Velasco para apoderarse nuevamente de El Torreón. El general Velasco es actualmente el gobernador general de México, cargo que desempeña interinamente por enfermedad del general Villar.

Se ignora la suerte que ha corrido el senador Domínguez, desaparecido; algunos opinan que abandonó el país y otros temen que haya sido asesinado.

WASHINGTON, Octubre 11 — La actitud del general Huerta ha causado en esta ciudad una gran impresión. En los círculos oficiales se considera que el estado actual de México es análogo al que se produjo poco antes de la abdicación del general Porfirio Díaz. La suspensión del Congreso se considera como un acto preliminar del estado de sitio y se cree que tiene por objeto provocar nuevas elecciones para asegurar la elección de Gamboa a la presidencia de la República. Carbajal es el candidato del general Huerta.

MEXICO, Octubre 11—A una hora avanzada de la tarde fueron puestos en libertad los diputados arrestados hoy.

MEXICO, Octubre 11—El general Huerta publicó hoy un decreto, que proclama la clausura del Congreso y convoca al pueblo a elecciones para el 26 del corriente mes.

MEXICO, Octubre 11—Circula hoy una petición que solicitaba la renuncia del general Huerta. La policía procedió al arresto de los que firmaron la petición.

WASHINGTON, Octubre 11— Los [illegible] de los constitucionales [illegible]

UNA GRAN CATASTROFE MARITIMA

BUQUE INCENDIADO EN ALTA MAR

EL TRASATLANTICO "VOLTURNO" A PIQUE

MAS DE CIEN VICTIMAS — LOS TRABAJOS DE SALVAMENTO

NOCHE DE ESFUERZOS Y ANGUSTIAS

INFORMES DE LOS SALVADORES — BALANCE DE LA CATASTROFE

LAS VICTIMAS Y LOS SALVADOS

LONDRES, Octubre 11—Acaba de recibirse la noticia de una terrible catástrofe naval ocurrida hoy en alta mar y de la que resultaron numerosas víctimas.

Se trata del vapor "Volturno", de propiedad de la compañía Canadian Northern Steamship Company, á cuyo bordo iban más de quinientos pasajeros. El vapor se incendió y el fuego no tardó en adquirir proporciones tan alarmantes, que los tripulantes y pasajeros tuvieron que abandonar el buque. El telégrafo sin hilos empezó en seguida á funcionar, pidiendo socorro, y diez vapores acudieron al lugar del desastre y salvaron á muchos. Sin embargo, hay que lamentar numerosas víctimas.

La noticia causó honda impresión en esta capital y en todo el país.

LONDRES, Octubre 11—Nuevas informaciones recibidas indican que el vapor "Volturno" se quemó por completo hasta la línea de flotación, y fué abandonado.

El desastre se produjo en medio de un violento temporal. Hubo terribles escenas de pánico á bordo y los oficiales tuvieron que proceder con gran energía para facilitar los trabajos de salvamento.

El vapor "Carmania" fué el primero que acudió al lugar del desastre.

LONDRES, Octubre 11—Un radiograma del vapor "Carmania", que se recibió hacia mediodía en Liverpool, dice que en el "Volturno" iban veinticuatro pasajeros de primera clase, y quinientos cuarenta de tercera y noventa y tres tripulantes.

El buque fué abandonado bajo el grado 34°33' de longitud Oeste y 48° 25' de latitud Norte.

El vapor, de propiedad de la Canadian Northern Steamship Company, estaba arrendado á la compañía Uranium.

La primera noticia del desastre la recibió la oficina de la Canadian Line en forma de un radiograma de su vapor "Carmania".

El mensaje, despachado á las seis y media de la madrugada, dice como sigue:

"El vapor "Volturno" fué abandonado ayer viernes á consecuencia de un incendio, bajo el grado 48° 25' de latitud Norte y 34° 23' longitud Oeste. He aquí el número de los que fueron salvados por los vapores que acudieron al lugar del desastre:

Fueron salvados 11 por el vapor "Carmania", 40 por el "Touraine", 80 por el "Minneapolis", 10 por el "Rappahannock", 102 por el "Czar", 29 por el "Narragansett", 59 por el "Devonian", 90 por el "Kroonland", 106 por el "Der Grosse Kurfuerst" y 66 por el "Seydlitz".

Agrega el despacho que desde Queenstown se comunicará la lista completa de los salvados.

El comisario del "Volturno" suministró al capitán del "Carmania" informaciones sobre el número de personas que conducía el primero, y confirmó que había á bordo 24 pasajeros de primera clase y 1640 de segunda y 93 tripulantes. Entre los que fueron salvados por el vapor "Kroonland" figuran el comandante del "Volturno", los maquinistas primero, segundo, tercero y quinto y dos operadores del telégrafo sin hilos. En el "Marrangansett" se salvaron los panaderos y uno de los camareros de tercera clase. Finalmente, entre los salvados por el vapor "Czar" figura el médico del vapor.

El "Carmania" llegará á Queenstown probablemente mañana por la noche.

Su comandante, capitán Barr, recibió la orden de enviar desde Queenstown un informe detallado sobre el desastre.

LONDRES, Octubre 11 — Las últimas informaciones recibidas indican que fueron salvados 521 pasajeros y tripulantes del "Volturno", y faltan 136, los que se consideran como muertos.

LONDRES, Octubre 11 — Según un nuevo mensaje radiotelégrafico recibido en la estación de Fleguard, el vapor "Carmania" recibió el primer llamado de auxilio cuando se encontraba á una distancia de setenta y ocho millas del "Volturno". Cambió en seguida de ruta, y se dirigió al lugar del desastre, navegando con una velocidad de veinte millas por hora. Llegó al costado del "Volturno" á mediodía, y vió que toda la proa del buque estaba envuelta en llamas. El "Carmania" había tardado en llegar, á causa del violentísimo temporal que reinaba.

Debido al temporal se habían estrellado contra los costados del buque cuatro de los seis botes salvavidas que fueron bajados al agua. Los cuatro botes que se perdieron estaban llenos de pasajeros, y todos ellos perecieron ahogados. El capitán del "Carmania" hizo bajar un bote salvavidas bajo el mando de su primer oficial, Mr. Gardiner. El bote luchó durante dos horas, sin que le hubiera sido posible acercarse al buque incendiado. El capitán Barr consiguió acercar su vapor á cien pies de la popa del "Volturno", pero aun así fué imposible salvar á los pasajeros del buque incendiado. Desde la cubierta del "Carmania" se vieron escenas terribles y conmovedoras. Centenares de pasajeros, entre ellos muchas mujeres y niños, tendían los brazos al vapor solicitando auxilio; pero en vano.

Mientras tanto, el "Carmania" hacía funcionar sus aparatos radiográficos, llamando á otros buques, y llegaron al lugar del desastre los vapores alemanes "Der Grosse Kurfuerst" y "Seydlitz". Algo más tarde acudieron los vapores "Kroonland", "Devonian", "Rappahannock", "Touraine" y otros varios. Todos esos buques botaron botes salvavidas; pero estos no pudieron acercarse al buque incendiado á causa del temporal, cuya violencia aumentaba por momentos.

Al anochecer, el "Carmania" y otros vapores hicieron funcionar sus reflectores eléctricos, para hacer posible los trabajos de salvamento.

A las 8 de la noche, se incendió la cámara de máquinas del "Volturno" y sus depósitos de carbón. Se produjo una violenta explosión y los que se encontraban á bordo de los buques reunidos alrededor del lugar del desastre presenciaron un espectáculo terrible. El fuego se propagaba con mayor violencia que nunca, el buque se consumía con sus centenares de pasajeros, en presencia de millares de marinos y pasajeros, sin que éstos hubieran podido hacer nada para salvar á los infelices que perecían en el incendio.

A las 9.20, los operadores del telégrafo sin hilos del "Volturno" tuvieron que poner sus aparatos en contacto con las baterías de reserva, pues los dinamos ya no funcionaban.

Pocos minutos más tarde se oyeron gritos de auxilio al costado del "Carmania"; un pasajero de tercera clase del "Volturno", había alcanzado el buque á nado y, provisto de un salvavidas, buscaba en el mar á sus compañeros de desgracia y ayudaba á salvarlos.

Se oyeron luego otros gritos desde el agua; pero pronto cesaron y no se vieron en el mar nuevos náufragos.

Hacia media noche, la situación mejoró algo, y renació la esperanza, pues el fuego parecía extinguirse. Al rayar el día, el "Volturno" estaba aún á flote, y en su cubierta se veían á los sobrevivientes aglomerados en una masa compacta. Como la violencia del temporal había disminuído, se pudo proceder al salvamento. Toda una flotilla de botes se trasladó al costado de la popa del vapor y embarcó á los sobrevivientes.

Finalmente, el "Volturno" se hundió esta mañana, poco después de las diez.

El "Volturno" se dirigía de Rotterdam á Liverpool. Conducía emigrantes rusos, polacos y dálmatas, y unos cuantos alemanes. Estaba bajo el mando del capitán Francis Inch. Su maquinista en jefe era Mr. Démar; su médico, doctor H. Carter; su comisario, Mr. W. D. Brown, y su segundo comisario, Mr. H. S. Lang.

NUEVA YORK, Octubre 11—Causó honda impresión la catástrofe del vapor "Volturno". Todos los vapores fondeados en el puerto arriaron sus banderas á media asta en señal de luto.

El vapor "Uranium", de la compañía del mismo nombre, zarpó esta tarde apresuradamente, dirigiéndose al lugar del desastre. Su comandante, capitán Thomas Agassiz, declaró que trataría de recoger los cadáveres de las víctimas y todos los elementos apropiados para facilitar su identificación. El "Uranium" se dirigirá á Queenstown después de haber cumplido su misión.

Mr. Paul Fourman, agente general de la compañía Uranium, declaró que el "Volturno" conducía 24 pasajeros de primera clase, 277 de tercera para Halifax, y 263 de tercera para Nueva York, además de 93 tripulantes.

El vapor fué construído en los astilleros de Fairfield Company, de Glasgow, en el año 1905. Tenía 480 pies de eslora, y 43 de manga y era un buque de 3.681 toneladas. Llevaba carga general, y sus elementos para combatir un incendio se reducían á una manguera de 450 pies de largo y de un diámetro de dos pies y medio.

El "Volturno" fué examinado hace un año, y las autoridades lo declararon apropiado para el servicio de pasajeros.

BREMEN, Octubre 11—El capitán Dietrich, comandante del vapor "Der Grosse Kurfuerst", comunicó por radiograma á la oficina del Lloyd Norte Alemán, que fueron salvados por su buque 86 pasajeros, dos oficiales, un ingeniero y 16 marineros. El número total de los salvados es de 533.

Agrega el mensaje que se ignora aún la suerte de dos botes repletos de náufragos. Se buscan ahora esos dos botes, pero se teme que se hayan ido á pique.

NUEVA YORK, Octubre 11— Un telegrama de Liverpool recibido esta noche por el "New York Herald", dice que el vapor "Carmania" llegará mañana por la tarde á Queenstown y el lunes á Liverpool.

Son contradictorias las informaciones recogidas acerca del número exacto de personas que había á bordo del "Volturno".

Se asegura que eran solamente 657, y como se salvaron 521, el número de las víctimas sería de 136.

ESPAÑA

EL REY EN CARTAGENA

VISITA A LOS ARSENALES

A BORDO DEL "ESPAÑA"

LA BANDERA DE COMBATE

Patriótica ceremonia

MADRID, Octubre 11—Telegrafían de Cartagena que el rey Alfonso, acompañado por el conde de Romanones, el ministro de Marina, el general Aznar, los palatinos y las autoridades civiles y militares, hizo esta mañana una visita á los arsenales, recorriendo las diversas dependencias, que elogió cumplidamente.

Varios técnicos que acompañaban al monarca dieron explicaciones acerca del funcionamiento de determinadas máquinas. Durante la visita á una de las dependencias, un obrero se acercó al monarca, á quien pidió le amparara en su situación. El rey, después de escucharle, le entregó un donativo de cien pesetas.

Entre entusiastas aclamaciones de los obreros, salió el monarca de los arsenales, y poco después embarcó á bordo del destroyer "Bustamante", que debía realizar las pruebas de velocidad.

Fué escoltado el nuevo buque por cuatro cañoneros, entre ellos el "Audaz", en donde iban los periodistas y varias autoridades.

Las pruebas resultaron excelentes, pues el "Bustamante" alcanzó una velocidad máxima de 30 millas por hora, mientras que el "Audaz" sólo llegó á 22. Las pruebas que se realizaron fuera del puerto, fueron presenciadas por numerosas personas, que ocupaban vaporcitos y embarcaciones de vela.

Terminadas aquéllas, el rey regresó al "España", en donde almorzó, en unión de los ministros, autoridades y algunos palatinos.

MADRID, Octubre 11 — Dicen de Cartagena que esta tarde, á las 4, se llevó á cabo con gran solemnidad el acto de izar la bandera de combate del nuevo acorazado "España", con asistencia del rey, de los ministros, autoridades y características personalidades.

La bandera fué entregada por la presidenta de la junta de damas, esposa del comandante naval del apostadero. La dama pronunció un discurso de tonos patrióticos, al que contestó el ministro de Marina, enalteciendo las glorias de la armada española.

Acto seguido el rey la izó, siendo saludada con salvas de los buques de guerra surtos en el puerto, y con entusiastas aclamaciones, por parte de la numerosa concurrencia, que se hallaba en los muelles y en los vaporcitos y embarcaciones.

Los tripulantes de los buques prorrumpieron en hurras! y las bandas de música interpretaron la Marcha Real española.

Terminado el acto, se ofreció á los concurrentes un "lunch".

MADRID, Octubre 11 — Dicen de Cartagena que la ceremonia realizada esta tarde en el "España" resultó solemnísima y sumamente patriótica. Dedícanse entusiastas elogios á las damas que han regalado la bandera de combate del acorazado.

La prensa se muestra satisfechísima por el resultado de la ceremonia, que coincide con el comienzo de una nueva era, por lo que á la política internacional respecta.

MADRID, Octubre 11 — Telegrafían de Cartagena que esta tarde, á las 6.30, salió de aquella ciudad el tren real, con el monarca, el conde de Romanones y los ministros de Estado y Marina.

La despedida tributada al rey en la estación fué espléndida. Asistieron todas las autoridades, numeroso elemento oficial y una compacta muchedumbre.

ECOS DE LA VISITA DE M. POINCARE

Comentarios á una nota

MADRID, Octubre 11 — Informes oficiosos llegados de Cartagena anuncian que el conde de Romanones declaró á los periodistas de aquella ciudad, que el alcance de la "entente" entre España y Francia, se refiere á la política general europea y al régimen económico de ambas naciones en Marruecos.

Dijo que respecto al tratado de comercio franco-español, existía una dificultad de importancia; la relativa á los vinos españoles. "Es necesario para que lleguemos á un acuerdo, dijo el jefe del gabinete, que cese la guerra de tarifas que nos hacemos."

En general, mostróse el conde de Romanones satisfechísimo del resultado de la visita de M. Poincaré, é insistió en algunas de las consideraciones expuestas ayer en la nota oficiosa, publicada en Cartagena y París, y de la que envié detalles en mis telegramas.

En los círculos diplomáticos y políticos de esta capital, las impresiones respecto á las consecuencias de la visita del Presidente de Francia, son satisfactorias.

MADRID, Octubre 11—La mayoría de los diarios de esta capital acogen con reservas la nota oficiosa publicada ayer en Cartagena, acerca del resultado de la entrevista celebrada en el "España".

Parte de la prensa conservadora, dice que la nota es oscura y que convendría que el gobierno la aclare. Uno de los diarios dice: "Parece que emprendemos un viaje hacia lo desconocido."

En los círculos se espera que dicha nota será objeto de aclaraciones.

NUEVO INSTITUTO DE SEGUNDA ENSEÑANZA

MADRID, Octubre 11 — Telegrafían de Cartagena que esta tarde se celebró con gran brillantez la inauguración del nuevo instituto de segunda enseñanza. Asistieron al acto las autoridades docentes, numerosas personalidades de la ciudad y el ministro de Estado, quien presidió la inauguración.

El comisario regio de enseñanza pronunció un discurso, agradeciendo en nombre de la ciudad la creación del instituto, que responde á necesidades del elemento escolar de aquella zona.

Contestó el ministro, quien dedicó entusiastas frases al resurgimiento de la instrucción pública en España, y á la intensa obra de cultura que se ha iniciado en los últimos tiempos.

Ambos oradores fueron objeto de entusiastas aplausos por parte de la concurrencia.

Después de la inauguración, el señor López Muñoz, acompañado por algunas autoridades y profesores, recorrió las diversas dependencias del instituto, que fueron muy elogiadas.

Las mancomunidades—En defensa del proyecto

BARCELONA, Octubre 11 — Esta tarde los presidentes de las Diputaciones catalanas, celebraron una reunión y acordaron enviar un mensaje á los parlamentarios por las cuatro provincias de Cataluña, pidiéndoles la defensa del proyecto de ley de las mancomunidades.

La prensa catalana, continúa sosteniendo la necesidad de que cuanto antes, se sancione dicho proyecto, para que se inicien los trabajos relativos á la aplicación del mismo.

Confían las Diputaciones en que el conde de Romanones cumplirá su ofrecimiento respecto á este asunto.

La reapertura de las Cortes

MADRID, Octubre 11—Según informes oficiales, en "La Gaceta de Madrid" aparecerá mañana el anunciado decreto de convocatoria á las Cortes, fijando la fecha de reapertura para el día 25 del corriente mes.

El anuncio de la proximidad de la reapertura, ha producido algún movimiento en los círculos políticos, en donde se habla de los probables acontecimientos políticos, que se plantearán en las primeras sesiones de las Cámaras.

Consejeros franceses en Toledo

MADRID, Octubre 11—El presidente del consejo municipal de París y los consejeros que llegaron á esta capital con motivo del viaje presidencial, realizaron hoy una excursión á Toledo acompañados por el alcalde y varios ediles madrileños.

Visitaron la academia militar, los monumentos y algunos edificios públicos.

En el ayuntamiento fueron obsequiados con un lunch, durante el cual se pronunciaron brindis afectuosos, abogando por la "entente" franco-española.

Temporal en Huesca

MADRID, Octubre 11 — Dicen de Huesca que á consecuencia de los fuertes temporales reinantes han crecido considerablemente varios ríos, entre ellos el Cinca.

Los desbordamientos han sido causa de que se inundaran varias carreteras incomunicando á muchos pueblos.

Los daños causados por el temporal, principalmente en los campos, son considerables.

El general Lyautey

MADRID, Octubre 11—Dicen de Sevilla que el general Lyautey, residente francés en Marruecos fué objeto por parte de las autoridades, de entusiastas demostraciones de afecto.

Hoy visitó, acompañado por varios militares españoles, los monumentos de la ciudad y esta noche continuó su viaje á Cádiz, en donde se embarcará para Africa.

Comerciantes franceses en Granada

MADRID, Octubre 11—Comunican de Granada que llegaron á aquella ciudad numerosos comerciantes é industriales franceses, los cuales fueron recibidos por la Cámara de Comercio, centros industriales y muchas personalidades.

Un honor de bandillos en [illegible]

FRANCIA

EL REGRESO DEL PRESIDENTE

PREPARATIVOS EN MARSELLA

Resultados de la visita á España

COMENTARIOS DE LA PRENSA

PARIS, Octubre 11—Partió para Marsella el ministro de Marina, M. Pierre Baudin, con objeto de asistir, mañana, á la recepción del presidente de la República, á su regreso de España.

Llegaron á aquel puerto, procedentes de Tolón, la tercera escuadra del Mediterráneo y la escuadra ligera, á las órdenes, respectivamente, de los vicealmirantes Madrin Darbel y Auvert, que participarán en la recepción del jefe de Estado.

PARIS, Octubre 11—Telegrafían de Marsella que aquella ciudad presenta un aspecto de animación extraordinaria por efecto de la enorme afluencia de forasteros que acuden á presenciar la llegada del presidente de la República.

Se calcula en diez mil el número de viajeros llegados á la ciudad en las últimas veinticuatro horas. Todos los hoteles están repletos y muchas personas no hallan alojamiento.

Las calles de la ciudad han sido adornadas vistosamente. Los edificios públicos y privados están embanderados con los colores franceses y españoles.

La llegada de M. Poincaré está anunciada para mañana, á las 10 de la mañana.

PARIS, Octubre 11—El presidente de la República, después de embarcarse en Cartagena á bordo del acorazado "Diderot", envió, por telegrafía sin hilos, un mensaje al rey Alfonso, agradeciéndole calurosamente las atenciones de que fué objeto durante su viaje á España.

PARIS, Octubre 11—Todos los diarios de esta ciudad están de acuerdo en que la jornada de Cartagena señala el nacimiento de una "entente cordiale" entre Francia y España.

Dicen que el envío al rey Jorge de Inglaterra de un telegrama firmado por el rey Alfonso y M. Poincaré, constituye un hecho sin precedentes en los anales diplomáticos, y hacen resaltar su importancia.

"Le Temps", "La Liberté", y "Le Journal des Débats", insisten en la importancia de las declaraciones hechas en Cartagena, las que determinan el alcance de la "entente".

"La Liberté" hace notar la alusión á los intereses comunes en el Mediterráneo, hecha en el brindis.

"Le Journal des Débats" aplaude la fórmula de la "entente cordiale", y la referencia hecha á la solidez, de la que existe entre Francia é Inglaterra.

PARIS, Octubre 11—"Le Matin" publica un telegrama de Cartagena, dando cuenta de la entrevista de su corresponsal con el ministro de Relaciones Exteriores, M. Stephen Pichon.

Este declara que Francia y España están conformes en proseguir una política de común acuerdo, en todas las cuestiones europeas y africanas.

EL PARTIDO RADICAL

Declaraciones de M. Caillaux

PARIS, Octubre 11—Le "Depeche" de Toulouse, publicará mañana una entrevista con M. Caillaux, ex presidente del consejo, acerca del partido radical, y del papel que desempeñará en la política.

Declara M. Caillaux, que esta agrupación es el gran partido democrático francés, que se mantiene igualmente apartado de los reaccionarios y de los revolucionarios.

En el siglo pasado luchó para aumentar las libertades públicas, y su papel fué considerable y eficaz.

Agregó M. Caillaux, que es necesario organizar la democracia y determinar un programa de realizaciones inmediatas, que ha de ser preciso y moderado para que los verdaderos republicanos y los demócratas sinceros puedan adoptarlo.

Refiriéndose al próximo congreso radical de Pau, dice que deberá ocuparse de las medidas que han de proteger y desarrollar á la escuela laica, poniendo definitivamente la enseñanza nacional fuera del alcance de los ataques del partido clerical.

El congreso deberá preocuparse también de la organización metódica de la defensa nacional, sin derroche de hombres ni de dinero.

Será necesario, además, que se vote el impuesto sobre los réditos y completarlo por un impuesto progresivo sobre el capital, en vista de los nuevos gravámenes de carácter militar.

Terminó diciendo que el partido radical debía poner fin á la política de clientela.

OPINIONES SOBRE EL CANAL DE PANAMA

PARIS, Octubre 11—Los diarios de esta capital hacen resaltar la importancia de la operación realizada en Gamboa y que señala la proximidad de la terminación de las obras del canal de Panamá, que llaman la empresa más colosal de la energía humana.

Recuerdan la iniciativa de Lesseps y la participación que debe serle atribuída en los méritos de la empresa.

RUMOR DE CAMBIOS EN EL GABINETE

PARIS, Octubre 11 — En varios grupos políticos circula el rumor de que se producirán en breve cambios completos en la constitución del gabinete.

Según dichas versiones, el presidente del consejo, M. Barthou, que desempeña actualmente la cartera de Instrucción Pública, se encargaría de la del Interior; M. Dumont, ministro de Finanzas, se haría cargo de la cartera de Instrucción Pública, y sería reemplazado por M. Caillaux, quien ingresaría al ministerio.

Se retirarán del ministerio los actuales ministros del Interior, de Guerra y de Marina, M. Klotz, M. Etienne y M. Baudin.

Atentado contra un monumento

PARIS, Octubre 11—Telegrafían de Chambery que durante la noche pasada fueron aserrados los pies de la estatua de Juan Jacobo Rousseau, la que en seguida fué precipitada desde lo alto del pedestal.

Se ha iniciado una investigación, para dar con los autores de este atentado.

La campaña contra el opio

PARIS, Octubre 11—Comunican de Tolón, que compareció ante el tribunal correccional otra dueña de fumadero de opio clandestino.

Fué condenada á un mes de prisión y mil francos de multa.

Noticia desmentida

PARIS, Octubre 11—Los diarios anunciaban que había sido puesto en libertad M. Sené, redactor de "La Bataille Syndicaliste" que fué juzgado por la Corte de Asises, bajo la inculpación de haber publicado en Octubre artículos en los cuales se incitaba al asesinato del rey Alfonso y de los oficiales del ejército.

Se desmiente, calificándola de prematura, la noticia de su libertad.

Interpelación anunciada

PARIS, Octubre 11—El diputado republicano de la izquierda por Pontarlier, M. Girod, anunció que en [illegible]

Guerra, M. Etienne, acerca de los resultados de las maniobras militares del Sudoeste y de las medidas que han de adoptarse para hacer frente á las deficiencias señaladas, perjudiciales para la defensa nacional.

El sultán de Marruecos

PARIS, Octubre 11—Telegrafían de Mazagán, que el sultán de Marruecos, Muley Yusef, partió para la región de los Azemmur.

El ministro de Guerra en Nancy

PARIS, Octubre 11 — Llegó esta tarde á Nancy, el ministro de Guerra, M. Etienne, quien inaugurará, mañana, en Longwy, los nuevos galpones abrigos, destinados al apostadero de aeroplanos.

Fué recibido, á su llegada, por las autoridades civiles y militares, y se alojó en el palacio de la prefectura.

Arresto de un falsificador

PARIS, Octubre 11 — La policía procedió al registro del domicilio de M. Larulot, gerente del diario "L'Idée Libre" contra quien pesaban presunciones de que emitía estampillas postales falsificadas, de diez céntimos.

La pesquisa dió resultado, pues fueron secuestradas en su domicilio treinta mil estampillas falsificadas y el material necesario para su fabricación.

ITALIA

LA CAMPAÑA ELECTORAL

Manifiesto de los

demócratas constitucionales

NUEVAS CANDIDATURAS

LAS REUNIONES DE MAÑANA

ROMA, Octubre 11 — La agrupación democrática constitucional, cuyos dirigentes ocupan en general altos cargos masónicos, publicó hoy su manifiesto programa, en el cual critica duramente la táctica de los elementos católicos que considera como enemigos del progreso italiano.

Los demócratas, además, se declaran favorables á completar la conquista de Libia y á la organización de la nueva colonia en forma que atestigüe la misión civilizadora de Italia y proclaman la necesidad de que el ejército y la armada sean aumentados y provistos del mejor material posible, sin que ello implique —sin embargo— un aumento de los impuestos ó una carga excesiva para el erario nacional.

ROMA, Octubre 11—Un grupo de republicanos disidentes, apoyado por la sociedad de garibaldinos y otros elementos democráticos proclamó hoy la candidatura del general Ricciotti Garibaldi para el primer distrito de esta capital.

Se cree sumamente difícil, sin embargo, que esta candidatura pueda prosperar.

ROMA, Octubre 11—Informan de

SERVICIO EXCLUSIVO PARA "LA PRENSA" DE SUS CORRESPONSALES

Cremona y pusieron fin á sus días por no poder soportar la idea de vivir separados.

Conmemoración postergada

ROMA, Octubre 11—Telegrafian de Turín que á consecuencia de la agitación reinante contra Austria-Hungría, con motivo de los últimos incidentes de Trento y Trieste, fué postergada la conmemoración de la batalla de Orbassano, que debía realizarse hoy. Agregan que los delegados austriacos, oportunamente avisados, emprendieron viaje de regreso.

Muerte del joven Iselle

ROMA, Octubre 11—Dicen de Milán que falleció hoy en el hospital mayor el joven Iselle, que estuvo 29 días encerrado en los subterráneos de las cloacas municipales. Su muerte impedirá que el misterio que rodea ese suceso sea aclarado.

Asesinato de un estanciero

ROMA, Octubre 11—Notifican de Faenza, que el estanciero Augusto Fericoli, persona muy conocida y estimada en aquel distrito, fué asesinado con tres tiros de revólver por un desconocido, mientras salía anoche de su quinta. Se supone que el asesinato responde á una venganza.

Suicidio de un comerciante

ROMA, Octubre 11—Comunican de Bolonia que se suicidó esta tarde, levantándose la tapa de los sesos, el acaudalado comerciante señor Enrique Ambrosi. No se conocen aún los motivos que le impulsaron á tomar tan fatal resolución.

En la armada

ROMA, Octubre 11—Se anuncia que el acorazado "Saint Bon", que se halla en las aguas de Rodas, regresará en breve á Italia, y se agrega que el dreadnought "Giulio César" está listo para ser incorporado á la armada.

ROMA, Octubre 11—Telegrafian de Venecia que el contraalmirante Enrique Caccia Belmondo, asumió hoy el cargo de director general del arsenal, en reemplazo del contraalmirante Humberto Cagni, nombrado jefe de estado mayor de la escuadra.

El nuevo embajador de Estados Unidos

ROMA, Octubre 11—"La Tribuna" comunica que el nuevo embajador de Estados Unidos ante el Quirinal, Mr. Nelson Page, será recibido mañana por el rey Víctor Manuel, en San Rossore.

Después de la ceremonia de la presentación de sus credenciales, el embajador norteamericano almorzará con la familia real.

Conmemoración de Ferrer

ROMA, Octubre 11—Las agrupaciones revolucionarias locales conmemorarán mañana el cuarto aniversario del fusilamiento de Francisco Ferrer.

Harán uso de la palabra varios oradores, entre ellos el conocido anarquista Malatesta.

La policía ha tomado grandes precauciones, á fin de impedir ocurran desórdenes.

El bandidaje en Cerdeña

ROMA, Octubre 11—Informan de Cagliari que el propietario de tierras, José Demonte, regresando de visitar una finca, esta tarde, fué ultimado á tiros de escopeta.

Los vecinos aseguran que se trata de una venganza efectuada por algunos forajidos denunciados por aquél á la fuerza pública en una oportunidad en que le incendiaron algunas parvas de trigo é inutilizaron algunos animales.

Distinción á un fraile

ROMA, Octubre 11—"Il Corriere d'Italia" publica que fray Domingo M. Fava fué elegido, con la venia de las autoridades correspondientes, vicario general de la orden de los frailes menores conventuales.

El ministro de Hacienda

ROMA, Octubre 11—Dicen de Turín que se halla perfectamente restablecido el ministro de Hacienda, honorable Facta, quien llegará mañana á esta capital, para volver á hacerse cargo de la repartición referida.

INGLATERRA

PROYECTO DE REFORMA AGRARIA

Discurso de Lloyd George

LONDRES, Octubre 11—Mr. Lloyd George, ministro de Hacienda, inició hoy la anunciada campaña en favor del proyecto de reforma agraria, y pronunció en Bedford un discurso, hablando durante dos horas y media.

Hizo resaltar el ministro que la tierra se encontraba en Inglaterra en manos de unos pocos grandes propietarios, y la situación es tal que se puede hablar de un monopolio. Esto explica que Inglaterra sea el país europeo que tenga el menor porcentaje de su superficie bajo cultivo. Todo el sistema agrario peca de extravagante y poco económico. Los trabajadores del campo reciben en Inglaterra salarios más bajos que en cualquier otro país europeo, y su situación es peor en los distritos en que predominan los latifundios. Sus viviendas son miserables y antihigiénicas, y todo su género de vida es indigno de un país civilizado.

Este estado de cosas es debido á la imposibilidad en que se ven los trabajadores de adquirir una pequeña propiedad, á consecuencia del precio exorbitante del suelo. Es, por lo tanto, necesario que los poderes públicos aborden la solución del grave problema; pero antes de proceder á la expropiación, habría que hacer un estudio del actual sistema y de los impuestos que gravan la tierra. Hecho ese estudio, habría que buscar el medio de crear pequeñas propiedades rurales con la ayuda del Estado.

Carreras en Kempton Park

LONDRES, Octubre 11—Se disputó hoy en el hipódromo de Kempton Park el premio "Duke of York's Stakes", cuyo resultado fué como sigue:

1.° Florist, por Florizel II y Ladytown, de Mr. Dresden.

2.° Equanimity, por Bachelor's Button y Golden Dawn, de Mr. Swanwick.

3.° Quelle, por Aquascutum y Money Down, de Mr. Dawson.

Ganada por un cuerpo y medio; un pescuezo entre el segundo y tercero.

Partidas de football

LONDRES, Octubre 11 — He aquí los resultados de las partidas jugadas hoy por los equipos de la primera división de la liga inglesa de football:

Newcastle United derrotó á Chelsea por un goal contra cero; Sheffield United á Everton por 4 contra 1; Blackburn Rovers á Manchester City por 2 contra 1; Middlesborough á Bromwich por 3 contra cero; Oldham Athletics á Preston por 1 contra cero; Manchester United á Burnley por 3 contra 1; Liverpool á Bolton Wanderers, por 2 contra 1; Aston Villa á Sheffield Wednesday por 2 contra cero. Quedaron empatadas las demás partidas jugadas hoy.

Inundaciones en Ceilán

LONDRES, Octubre 11 — Un telegrama recibido de Colombo anuncia que se produjeron grandes inundaciones en la isla de Ceilán. Numerosos distritos se encuentran bajo agua, habiendo perecido centenares de personas.

La agitación sufragista

LONDRES, Octubre 11—Unas sufragistas atacaron en plena calle al doctor Forward, médico en jefe de la prisión de Holloway.

Dos mujeres le sujetaron y una tercera le aplicó un golpe con un látigo. Se trata de un acto de venganza por la alimentación forzosa de unas sufragistas detenidas en la prisión citada.

ESTADOS UNIDOS

EL GRAN PARTIDO DE BASE-BALL

Nuevo triunfo de Filadelfia

NUEVA YORK, Octubre 11—Se jugó hoy en esta ciudad el quinto partido de base-ball para el campeonato de los Estados Unidos entre los clubs Giants, de Nueva York, y Athletics, de Filadelfia.

La concurrencia fué tan enorme como en los días anteriores y los jugadores se desempeñaron con el mayor entusiasmo.

Al iniciarse el partido de hoy, en el primer inning, los de Filadelfia sacaron la ventaja de un goal y en el tercer inning se marcaron dos goals más, contrarrestados estos puntos únicamente por un goal que ganaron los del Giants, en el quinto inning, proclamándose vencedores en el partido de hoy al Athletics, por 3 contra 1.

En la serie total, hasta hoy, los de Filadelfia ganaron 4 partidos contra uno que ganó el Giants.

El presidente enfermo

WASHINGTON, Octubre 11 — El presidente Wilson no asistió hoy á su despacho oficial de la Casa Blanca, á causa de encontrarse ligeramente indispuesto.

Delincuentes arrestados

NUEVA YORK, Octubre 11 — La policía de esta ciudad arrestó, en los últimos días, á diez y nueve miembros activos, hombres y mujeres, de la asociación internacional de dinamiteros y de la "mano negra". Se les secuestró, en sus domicilios, gran cantidad de dinamita.

Conmemoración de Colón—Festejos en Boston

NUEVA YORK, Octubre 11—Mr. John Barrett, director de la Unión Americana, salió hoy para Boston, donde tomará parte el lunes en las fiestas conmemorativas del descubrimiento de América. Hablará en el Faneuil Hall en un gran "meeting" que tendrá lugar bajo la presidencia del alcalde de esa ciudad, Mr. Fitz Gerald.

Se propondrá la idea de declarar fiesta nacional el día 12 de Octubre bajo el nombre de Día de Colón.

ALEMANIA

LA CUESTION GUELFA

Anuncio de un arreglo

BERLIN, Octubre 11—El "Lokal-Anzeiger", diario generalmente bien informado, anuncia que el príncipe Ernesto Augusto, yerno del emperador Guillermo, hará su entrada oficial en Braunschweig, capital del ducado del mismo nombre, el 8 de Noviembre próximo, y subirá al trono de ese Estado, habiendo quedado arregladas las dificultades surgidas á consecuencia del antiguo conflicto güelfo.

La "Mittagszeitung", por su parte, anuncia que el príncipe cambió en estos últimos días cartas con el emperador y se declaró dispuesto á renunciar á sus derechos sobre la corona de Hanover.

Por la abolición de la pena de muerte

BERLIN, Octubre 11—Terminó sus trabajos la comisión que estudiaba la revisión del código penal, y entre las modificaciones adoptadas figura la que autoriza á los jueces á sustituir la pena de muerte por la de prisión á perpetuidad. Se ve en esa medida el presagio de la abolición definitiva de la pena de muerte, la que, por otra parte, se aplica muy raramente en Alemania.

El fallecimiento del príncipe Katsura

BERLIN, Octubre 11 — La prensa alemana dedica elogiosos artículos al príncipe Katsura, y lamenta su muerte. Los principales diarios dicen que el difunto era amigo sincero de Alemania y recuerdan su permanencia en Berlín, ya sea en la academia militar, ya en calidad de agregado de la embajada japonesa.

Los alemanes en Torreón

BERLIN, Octubre 11—Un informe recibido por el gobierno dice que entre las víctimas habidas en Torreón, después de la toma de la ciudad por los rebeldes mexicanos, no figuraba ningún súbdito alemán.

DINAMARCA

Soberanos en viaje

COPENHAGUE, Octubre 11—Partieron hoy para Londres el rey Haakon y la reina Maud, de Noruega, y la emperatriz viuda María Feodorovna, de Rusia.

RUSIA

Una estación incendiada

SAN PETERSBURGO, Octubre 11—Un incendio destruyó hoy por completo la estación de Bielzy, y se calculan en cuarenta mil libras esterlinas los daños causados por el fuego.

HOLANDA

Ante el tribunal de arbitraje

LA HAYA, Octubre 11—Se han iniciado en el tribunal internacional de arbitraje los trabajos preliminares para resolver la cuestión surgida á raíz de la confiscación de los bienes de las congregaciones religiosas inglesas, francesas y españolas, en Portugal.

AUSTRIA HUNGRIA

Pánico en una iglesia

VIENA, Octubre 11—Comunican de Lemberg que en Choroju, pueblo de Galitzia, se produjo un gran pánico en una iglesia mientras se celebraba un servicio religioso. Fueron muertas quince mujeres y hubo, además, numerosos heridos.

CHINA

Felicitación del Mikado al presidente

PEKIN, Octubre 11—El presidente Yuan-Chi-Kai recibió hoy del emperador Yoshihito un afectuoso telegrama de felicitación, con motivo de su instalación en la presidencia. El soberano japonés hace votos por la prosperidad de la República de China y por la felicidad personal de su presidente.

BOLIVIA

Planes financieros—Derechos de exportación á las lanas — Prórroga de las sesiones legislativas.

LA PAZ, Octubre 11—Hoy comienza la Cámara de Diputados á considerar los proyectos del Poder Ejecutivo relativos á la reforma bancaria, bajo del plan financiero del gobierno.

—Se aprobó por el Senado una propuesta del apoderado de Marconi para establecer en la República cinco estaciones radiotelegráficas.

—Los diputados aprobaron el proyecto para cobrar derechos de exportación á las lanas sobre Londres á noventa días, á la vista y á la par.

—Mañana se efectuará el matrimonio del diputado José Oli, con la señorita Julia Reyes Ortiz.

—Se prepara un programa de grandes festejos para celebrar el aniversario de la batalla de Ayacucho.

La agitación sufragista

LONDRES, Octubre 11—Unas sufragistas atacaron en plena calle al doctor Forward, médico en jefe de la prisión de Holloway.

Dos mujeres le sujetaron y una tercera le aplicó un golpe con un látigo. Se trata de un acto de venganza por la alimentación forzosa de unas sufragistas detenidas en la prisión citada.

ESTADOS UNIDOS

EL GRAN PARTIDO DE BASE-BALL

Nuevo triunfo de Filadelfia

NUEVA YORK, Octubre 11—Se jugó hoy en esta ciudad el quinto partido de base-ball para el campeonato de los Estados Unidos entre los clubs Giants, de Nueva York, y Athletics, de Filadelfia.

La concurrencia fué tan enorme como en los días anteriores y los jugadores se desempeñaron con el mayor entusiasmo.

Al iniciarse el partido de hoy, en el primer inning, los de Filadelfia sacaron la ventaja de un goal y en el tercer inning se marcaron dos goals más, contrarrestados estos puntos únicamente por un goal que ganaron los del Giants, en el quinto inning, proclamándose vencedores en el partido de hoy al Athletics, por 3 contra 1.

En la serie total, hasta hoy, los de Filadelfia ganaron 4 partidos contra uno que ganó el Giants.

El presidente enfermo

WASHINGTON, Octubre 11 — El presidente Wilson no asistió hoy á su despacho oficial de la Casa Blanca, á causa de encontrarse ligeramente indispuesto.

Delincuentes arrestados

NUEVA YORK, Octubre 11 — La policía de esta ciudad arrestó, en los últimos días, á diez y nueve miembros activos, hombres y mujeres, de la asociación internacional de dinamiteros y de la "mano negra". Se les secuestró, en sus domicilios, gran cantidad de dinamita.

Conmemoración de Colón—Festejos en Boston

NUEVA YORK, Octubre 11—Mr. John Barrett, director de la Unión Americana, salió hoy para Boston, donde tomará parte el lunes en las fiestas conmemorativas del descubrimiento de América. Hablará en el Faneuil Hall en un gran "meeting" que tendrá lugar bajo la presidencia del alcalde de esa ciudad, Mr. Fitz Gerald.

Se propondrá la idea de declarar fiesta nacional el día 12 de Octubre bajo el nombre de Día de Colón.

ALEMANIA

LA CUESTION GUELFA

Anuncio de un arreglo

BERLIN, Octubre 11—El "Lokal-Anzeiger", diario generalmente bien informado, anuncia que el príncipe Ernesto Augusto, yerno del emperador Guillermo, hará su entrada oficial en Braunschweig, capital del ducado del mismo nombre, el 8 de Noviembre próximo, y subirá al trono de ese Estado, habiendo quedado arregladas las dificultades surgidas á consecuencia del antiguo conflicto güelfo.

La "Mittagszeitung", por su parte, anuncia que el príncipe cambió en estos últimos días cartas con el emperador y se declaró dispuesto á renunciar á sus derechos sobre la corona de Hanover.

Por la abolición de la pena de muerte

BERLIN, Octubre 11—Terminó sus trabajos la comisión que estudiaba la revisión del código penal, y entre las modificaciones adoptadas figura la que autoriza á los jueces á sustituir la pena de muerte por la de prisión á perpetuidad. Se ve en esa medida el presagio de la abolición definitiva de la pena de muerte, la que, por otra parte, se aplica muy raramente en Alemania.

El fallecimiento del príncipe Katsura

BERLIN, Octubre 11 — La prensa alemana dedica elogiosos artículos al príncipe Katsura, y lamenta su muerte. Los principales diarios dicen que el difunto era amigo sincero de Alemania y recuerdan su permanencia en Berlín, ya sea en la academia militar, ya en calidad de agregado de la embajada japonesa.

Los alemanes en Torreón

BERLIN, Octubre 11—Un informe recibido por el gobierno dice que entre las víctimas habidas en Torreón, después de la toma de la ciudad por los rebeldes mexicanos, no figuraba ningún súbdito alemán.

DINAMARCA

Soberanos en viaje

COPENHAGUE, Octubre 11—Partieron hoy para Londres el rey Haakon y la reina Maud, de Noruega, y la emperatriz viuda María Feodorovna, de Rusia.

RUSIA

Una estación incendiada

SAN PETERSBURGO, Octubre 11—Un incendio destruyó hoy por completo la estación de Bielzy, y se calculan en cuarenta mil libras esterlinas los daños causados por el fuego.

HOLANDA

Ante el tribunal de arbitraje

LA HAYA, Octubre 11—Se han iniciado en el tribunal internacional de arbitraje los trabajos preliminares para resolver la cuestión surgida á raíz de la confiscación de los bienes de las congregaciones religiosas inglesas, francesas y españolas, en Portugal.

AUSTRIA HUNGRIA

Pánico en una iglesia

VIENA, Octubre 11—Comunican de Lemberg que en Choroju, pueblo de Galitzia, se produjo un gran pánico en una iglesia mientras se celebraba un servicio religioso. Fueron muertas quince mujeres y hubo, además, numerosos heridos.

CHINA

Felicitación del Mikado al presidente

PEKIN, Octubre 11—El presidente Yuan-Chi-Kai recibió hoy del emperador Yoshihito un afectuoso telegrama de felicitación, con motivo de su instalación en la presidencia. El soberano japonés hace votos por la prosperidad de la República de China y por la felicidad personal de su presidente.

BOLIVIA

Planes financieros—Derechos de exportación á las lanas — Prórroga de las sesiones legislativas.

LA PAZ, Octubre 11—Hoy comienza la Cámara de Diputados á considerar los proyectos del Poder Ejecutivo relativos á la reforma bancaria, bajo del plan financiero del gobierno.

—Se aprobó por el Senado una propuesta del apoderado de Marconi para establecer en la República cinco estaciones radiotelegráficas.

—Los diputados aprobaron el proyecto para cobrar derechos de exportación á las lanas sobre Londres á noventa días, á la vista y á la par.

—Mañana se efectuará el matrimonio del diputado José Oli, con la señorita Julia Reyes Ortiz.

—Se prepara un programa de grandes festejos para celebrar el aniversario de la batalla de Ayacucho.

prorroga de las sesiones de la actual legislatura hasta completar las 90 previstas por la Constitución.

PERU

MOVIMIENTO HUELGUISTA

LIMA, Octubre 11—Hoy los jornaleros "boycotearon" en la darsena del Callao, los vagones del ferrocarril Central.

Parece que á última hora tuvo solución el asunto, acordando la empresa cumplir la ley de accidentes del trabajo en el caso ocurrido.

—Se efectuó el entierro del doctor Olaechea.

Fué un acto imponente.

A pedido del extinto se prescindió de los honores de senador.

Los restos se sepultaron en el mausoleo de la familia.

Conferencia sobre la mujer

LIMA, Octubre 11—Anoche, en la Sociedad Geográfica, dió una conferencia la escritora española señora Gimeno de Flaquer, que señaló las deficiencias de las prescripciones de las leyes peruanas respecto de la mujer.

Dijo que parece que la ley admite una moral para el hombre y otra para la mujer.

La selecta concurrencia felicitó á la conferenciante.

CHILE

LAS RELACIONES CON EL PERU

SANTIAGO DE CHILE, Octubre 11—El caballero chileno Gonzalo Vergara Bulnes, recién llegado de Lima, entrevistado por "El Mercurio", dijo que creía que el actual gobierno del Perú es perfectamente estable; que el presidente Billinghurst es un hombre muy prestigioso y estimado y que la cuestión de Tacna y Arica se arreglaría, porque esto que es conveniente para Chile y urgente para el Perú, los pueblos lo quieren.

CONFRATERNIDAD FRANCO-ESPAÑOLA

SANTIAGO DE CHILE, Octubre 11—En el local del Cercle Français se llevó á cabo una simpática fiesta de confraternidad franco-española con motivo de la visita de M. Poincaré á España.

Asistieron los diplomáticos de ambos países y personalidades de ambas colectividades.

Se cambiaron brindis muy cordiales.

—El ministro de Guerra regresó hoy de su viaje al Sur, donde fué á visitar las dependencias de las zonas militares de la región.

Los religiosos franciscanos—Desarrollo de la tuberculosis

SANTIAGO DE CHILE, Octubre 11 La comunidad de los religiosos franciscanos ha realizado una operación sobre su propiedad de la Alameda de Las Delicias, donde se halla el convento de la orden. Se dice que el precio de la venta se empleará en la reconstrucción del templo, que existe hoy y afea dicha alameda.

—"El Mercurio" se ocupa del alarmante desarrollo de la tuberculosis. Publica cifras muy lúbidas de mortalidad.

—En la misma sección se ocupa de la invasión de cafres procedentes de la Argentina y el Uruguay.

El ex ministro Sánches Fontecilla

SANTIAGO DE CHILE, Octubre 11 Se halla gravemente enfermo el ex ministro señor Mariano Sánches Fontecilla.

BRASIL

REGRESO DE LA ESCUADRA

El naufragio del "Guarany"

RIO DE JANEIRO, Octubre 11 — Es esperada mañana la escuadra de evoluciones.

Se cerró el sumario sobre el desastre del aviso "Guarany".

Se estableció que tenía á bordo al producirse el choque con el vapor del Lloyd Brasileño "Borborema", cincuenta y una personas: dos oficiales, quince guardiamarinas, dos contramaestres, cuatro maquinistas, un practicante, diez marinos, nueve fogoneros, un telegrafista, dos cocineros y siete sirvientes, y que murieron un oficial, cuatro maquinistas, dos contramaestres, cinco marinos, cuatro fogoneros, un cocinero, cinco sirvientes, un telegrafista y siete guardiamarinas.

El vapor "Borborema" salvó á 21.

VIAJE DE Mr. BACON

Inauguración de congresos

RIO DE JANEIRO, Octubre 11 — Entró el paquete "Los Andes", que es muy visitado, y en el que parte para Buenos Aires el ex ministro de los Estados Unidos, Mr. Bacón.

—También viaja el doctor Barbosa, representante del Brasil en el congreso médico de Lima.

—El ministro del Japón presentó sus credenciales.

—La oficialidad del acorazado inglés "Nueva Zelandia" asistirá esta noche al baile que le ofrece la colectividad en el club Dos Diarios.

—El ministro de Relaciones Exteriores invitó á varias personalidades á combinar un programa de recepción á Roosevelt.

—Se realizó en la Biblioteca Nacional la sesión preparatoria del Congreso Panamericano de Odontología, que se inaugurará mañana.

—El presidente Fonseca visitó el palacio Monroe, en donde se inaugurará mañana la exposición nacional de la goma.

Recepción de Roosevelt — Infección de un médico — El ministro en la Argentina.

RIO DE JANEIRO, Octubre 11 — Se nombró una comisión con objeto de organizar el programa de recepción de Mr. Roosevelt.

—Se firmó un decreto, reduciendo en un 10 por ciento los derechos á la goma procedente del Acre.

—El presidente recibió la visita de la oficialidad del crucero inglés "Nueva Zelandia".

—El médico Arthur Moses, asistente al instituto del doctor Oswaldo Cruz, mientras hacía estudios, se infeccionó con una cultura de bacilos de difteritos.

—El ministro argentino doctor Ayarragaray, ofreció un almuerzo al representante brasileño en ésa, señor Souza Dantas.

Asistió el nuncio, otros diplomáticos y señoras.

PARAGUAY

EL MONUMENTO A SAN MARTIN EN FORMOSA

ASUNCION, Octubre 11—El ministerio de Guerra y Marina puso á disposición del ministro argentino, señor Ruiz de los Llanos, el buque nacional "Adolfo Riquelme", para trasladarse á Formosa, á fin de asistir á la inauguración del monumento al general San Martín.

Acompañarán al diplomático argentino, el coronel Adolfo Chinis y los capitanes López Ayala y Villamayor, y varios ciudadanos representativos.

—El Ejecutivo dió un decreto prorrogando las fiestas del centenario para el 14 y 15 de Mayo del año 1914, con el propósito de dar mayor realce á tan fausto acontecimiento.

Trabajos ferroviarios — El escritor Ugarte — Demostración al doctor Bertoni.

ASUNCION, Octubre 11—Los trabajos del ramal del ferrocarril Central Paraguayo, que se construye para llegar al Apa, han llegado al kilómetro 60, y se prosiguen con actividad.

—Con destino al Iguazú, se embarcó el escritor argentino Manuel Ugarte, quien prometió volver al país dentro de cinco meses, para establecerse en San Bernardino y escribir una obra que publicará el año próximo.

Se propone también realizar un paseo al Salto del Guairá, en compañía de varios estudiantes.

—Se hizo hoy entrega de una medalla de oro que la dirección y los catedráticos del colegio nacional regalan al sabio doctor Moisés Bertoni, como homenaje de admiración y gratitud por sus notables conferencias sobre la civilización guaraní, de lo que oportunamente hice una extensa crónica.

La medalla es un notable trabajo artístico de Moisés Gottuso, de ésa.

REPUBLICA ORIENTAL

LA PRORROGA DEL PRESUPUESTO

Rechazo por los diputados

MONTEVIDEO, Octubre 11—Gran sorpresa causó la resolución de la Cámara de Diputados al negar su acuerdo al proyecto del Senado sobre prórroga del presupuesto general de gastos.

No se explica como los diputados que hace sólo tres meses votaron la prórroga ilimitada de la ley financiera, se manifiestan hoy en absoluta oposición con esa medida, llegando hasta provocar una reunión de la Asamblea General.

Además, la resolución de la Cámara, coloca al Poder Ejecutivo en situación de abierta ilegalidad, desde que habiendo vencido el 30 de Septiembre la prórroga anteriormente votada, no podría en estricto derecho, seguir causando gastos, faltando, como falta, autorización del Parlamento.

La situación se hará más delicada si llegase el día del mes, sin haber eliminado la disidencia que ha surgido entre las dos ramas del cuerpo legislativo, desde que faltando la autorización legislativa del caso, el presidente de la República carecería de poder para ordenar el pago del presupuesto del mes de Octubre.

EL NAFURAGIO DEL "COLOMBIA"

Condena del capitán Ragno

MONTEVIDEO, Octubre 11 — La alta Corte de Justicia resolvió el recurso de casación, interpuesto por el defensor del señor Luis Ragno, contra la sentencia del tribunal de apelaciones de primer turno, que condena al ex capitán del vapor fluvial argentino "Colombia", con motivo del naufragio del buque, á siete y medio meses de prisión y pago de las prestaciones legales correspondientes.

Como se sabe, este proceso fué instruído á causa del terrible choque producido á la entrada del puerto de Montevideo, entre el mencionado barco y el vapor alemán "Sohlesien", el 24 de Agosto de 1909.

La alta corporación reconoce en un amplio fallo la culpabilidad del capitán Ragno, y, por lo tanto, declara que la sentencia condenatoria de referencia, no adolece de nulidad.

Esta ha sido, pues, la última etapa de aquel doloroso suceso.

—Para el próximo lunes está citada la comisión de fomento del Senado, con objeto de ocuparse del proyecto de prórroga y del cumplimiento de la actual ley de navegación, comercio y cabotaje.

Asistirán, especialmente invitados á esa sesión, los ministros de Industrias y Relaciones Exteriores.

—En la sesión de esta tarde de la Cámara de Diputados, se trató en ambas discusiones el proyecto que modifica la ley en la parte referente á la denominación de los créditos creados para el servicio del consejo administrativo de la Caja de Jubilaciones y Pensiones Civil.

MANIFESTACION NACIONALISTA

La concurrencia á los comicios

MONTEVIDEO, Octubre 11—Se realizó esta noche la anunciada manifestación de los nacionalistas.

El acto resultó imponente, y se desarrolló en medio de un desbordante entusiasmo.

Los oradores fueron estruendosamente aclamados.

Se pronunciaron vehementes alocuciones, encareciendo la unión y disciplina partidaria, el acatamiento á la autoridad suprema del partido, la concurrencia unánime de los correligionarios á las urnas, y la participación decidida en la próxima lucha comicial, á fin de llevar á la representación nacional un núcleo de caracterizados ciudadanos nacionalistas, dispuestos á oponerse á los desmanes, abusos y prepotencias del batllismo imperante.

Terminados los discursos, se organizó rápidamente una manifestación callejera.

Formaron en ella millares de personas, con banderas y bandas de música, que ejecutaban el himno nacional, la Marsellesa, etc., en medio de entusiastas aclamaciones al partido y á Aparicio Saravia.

El desfile se efectuó bajo la lluvia.

La policía hizo extraordinario despliegue de fuerzas.

EL CONGRESO DEL NIÑO EN BUENOS AIRES

Concurrencia uruguaya

MONTEVIDEO, Octubre 11. — Ha despertado gran interés aquí el congreso del niño que mañana se inaugurará solemnemente en ésa.

Por una especial deferencia el Uruguay ha sido invitado á concurrir y diversas corporaciones lo harán así.

Entre ellas figura la Sociedad Odontológica, cuya figuración viene destacándose con relieves marcados. La representará su presidente, doctor Alejandro Lamas, quien presentará su trabajo con el título de higiene dental infantil.

Asimismo, la comisión nacional de educación física, de cuya memoria y demás materiales enviados tendrá especial cuidado dicho señor, presentará también trabajos acerca de la "Cultura física escolar", y sobre "Puericultura".

Por último la institución escolar Vanguardias de la Patria, figurará con una delegación en el gran concurso de cultura física que se realizará el 16 de Noviembre, en el que tomarán parte las escuelas de varones y niñas de Buenos Aires.

Irán niñas y varones, las que se embarcarán el 15 para regresar el 17.

DISMINUCION DE LA RENTA ADUANERA

MONTEVIDEO, Octubre 11 — Se observa que desde Mayo, en que se inició la paralización comercial, ó sea sólo en cinco meses, la renta de aduana ha mermado en $34.000 pesos.

—Celebró esta tarde su quinta sesión el congreso del camino, y tomó en consideración diversos planes económicos y proposiciones presentadas por los intendentes del Salto, Paysandú, Canelones, Rivera y Artigas.

También se trató el tema del ancho de los caminos y carreteras, los que constituyen el cuarto grupo.

EXTRAORDINARIA BAJA EN LOS TITULOS

MONTEVIDEO, Octubre 11—Llama la atención la baja en la cotización que tienen los más nobles valores uruguayos en los mercados financieros de Londres y París.

El empréstito de conversión se cotizó en París á 92.

Jamás se negoció tan bajo un valor de primer orden, perfectamente garantizado por las rentas nacionales, y que devenga un interés del 6 por ciento.

Desde que el empréstito fué emitido, en la primera administración del señor Batlle, jamás se cotizó tan bajo ese valor.

—La deuda consolidada va bajando, hace cinco meses consecutivos, hasta haber llegado á cotizarse á 88.75, á pesar de constituir la consolidada un valor inconmovible, garantizado por el 35 por ciento de la renta de aduana principal, que siempre supera á los intereses y la amortización ordinaria.

—Continúa reinando mal tiempo.

LAS FINANZAS DEL PLATA EN EUROPA

MONTEVIDEO, Octubre 11—Comunican de Londres que las declaraciones del nuevo ministro de Hacienda de la Argentina sobre el estado de las finanzas han causado impresión excelente en el mercado londinense, y han impreso firmeza general á los valores argentinos.

Se confirma la operación financiera realizada por el directorio del Banco de la República del Uruguay con el banquero Gyn Millis, de Londres, á que me referí en telegramas de anteayer.

Oficialmente se agrega que el monto del préstamo asciende á 200.000 libras esterlinas.

Los restos de un diplomático — Las pruebas de Astorga

MONTEVIDEO, Octubre 11 — En el vapor "Araguaya" llegaron los restos del diplomático, señor Alfonso Sáenz de Zumarán, que falleció hace varios meses en Londres.

—Esta tarde se efectuó el sepelio en el cementerio Central.

En representación del ministro de Relaciones Exteriores asistió á la triste ceremonia, el introductor de diplomáticos.

—Sigue siendo gravísimo el estado de salud del doctor Serafín Rodríguez Rivas, del agrimensor Melitón González y del señor Raimundo Ibarra.

—Partió esta tarde para Río de Janeiro, donde se hará cargo de su puesto diplomático, el señor Edwin Rogerson, que fué encargado de negocios de Inglaterra en el Uruguay.

—El lunes próximo principiará las pruebas el comandante Astorga.

Un libro de Rodó — Nuevo centro de cultura.

MONTEVIDEO, Octubre 11—El lunes será puesto á la venta el nuevo libro de José Enrique Rodó. Su autor lo ha titulado "El mirador de Próspero".

Se trata de un grueso volumen que contendrá toda una serie de artículos literarios de alta crítica filosófica, ya publicados algunos, inéditos los más, en que el distinguido literato uruguayo continúa la obra iniciada con "Ariel" y "Proteo".

—En oportunidad del 12 de Octubre, fecha gloriosa de América, se reunirán varios jóvenes estudiosos para fundar en Montevideo una asociación cuyo nombre no es cosa resuelta aún y de la cual es principal iniciador el señor Enrique Norueró.

Antes del 15 se hará pública la denominación de la sociedad, sus fines y programa, por un manifiesto que tendrá vasta circulación.

CORDOBA

EL PARTIDO RADICAL

REELECCION DEL DIPUTADO PEÑA

Nuevo partido político

CORDOBA, Octubre 11—El presidente del comité central de la Unión Cívica Radical, señor Elpidio González, designó la siguiente lista de delegados que asistirán próximamente á las diversas asambleas departamentales, con motivo de la reorganización del partido:

San Alberto, Rogelio Martínez Punilla, Arsenio Soria é ingeniero Eduardo Quinteros; Cruz del Eje, ingeniero Agustín J. Villarroel, doctor José I. Bás, coronel Rómulo Argüello, doctor H. Novillo Linares y Cipriano Peralta; Río Cuarto, Pedro Loustau Vidaurty, José María Zalazar; General Roca, Diego González Campos; Tercero Arriba, Facundo Gallardo; Tercero Abajo, doctor Alberto Durruty; Calamuchita, coronel Juan F. Moscarda, Félix Torres Altamira y Salvador Gallegos; Juárez Celman, Eduardo N. Duffy y Santiago Mackeon; Río Segundo, doctor Moisés Tecera é Ignacio Moyano Manella; Río Primero, doctor Moisés Tecera, Arsenio Soria y coronel Rómulo Argüello; San Justo, José R. Lencinas; Tulumba, Segundino Fernández; Santa María, Abel Z. Maldonado; Pocho, Ernesto Cordeiro; Minas, Ernesto Cordeiro, é ingeniero E. Sarmiento; Sobremonte, Nicanor N. Montenegro; Colón, doctor Irineo Deanquín; Totoral, Manuel Torres Cabrera (hijo); Ischilín, capitán Pedro S. García y Pablo C. López; Marcos Juárez, coronel Rómulo Argüello; Unión, doctor José Antonio Ceballos; San Javier, Mariano Torres; Río Seco, Pedro Vivas.

—Los adherentes á la reelección del diputado nacional doctor Manuel Peña, celebrarán el lunes una nueva reunión, para dar forma práctica á los trabajos de propaganda, en el sentido expresado.

En la reunión estará presente el candidato.

—Respecto á las gestiones seguidas, tendientes á constituir un nuevo partido político, no hay novedad alguna. Se tropieza con el espíritu de preponderancia que aspira á tener, indecliablemente, en la proyectada colectividad, cada uno de los grupos que le servirán de base.

Solicitud de vecinos — Nombramiento — Propuesta aceptada — Noticias varias.

CORDOBA, Octubre 11—Vecinos de Santa Rosa, departamento de Río Primero, pidieron garantías al ministro de Gobierno para las elecciones de intendente municipal y seis concejales, que se realizarán mañana.

El ministro de Gobierno impartió órdenes al jefe político al respecto.

—El Poder Ejecutivo nombró al señor Agustín Patiño, auxiliar de la tesorería de policía y encargado de la venta de sellos.

—El Ejecutivo aprobó la propuesta del señor Juan Navarreta Gilabert, para las obras de reparación de los caminos, que unen "Pozo del Tigre" con el que va á Jesús María, departamento de Colón.

—El 15 del corriente empezará el sorteo de la clase del noventa y tres.

—Se realizó una reunión literaria en el Centro Guido Spano, donde dió una conferencia el señor Y. Z. Agüero Vera. También leyeron trabajos en prosa los señores Dardo Rietti y J. López González y una poesía el señor S. Lanaro.

—El 15 del corriente, dará examen de tesis, para optar al título de doctor en ciencias sociales y derecho, el señor Eduardo Sánchez Sarmiento, cuyo trabajo versa sobre "La Hipoteca en el Código".

Delegados al congreso del niño

CORDOBA, Octubre 11—Hoy partió para ésa la delegación de las escuelas provinciales de esta capital, que asistirá al congreso del niño, formada por el profesor Virgilio Pereyra Cuquejo y seis alumnos pertenecientes á las mismas, designados por las respectivas direcciones.

Señora herida de seis balazos

CORDOBA, Octubre 11 — Plácido Picone, hirió gravemente de seis balazos á María Vanadia de Picone, su esposa, de quien se había separado hacía poco tiempo, por incompatibilidad de caracteres.

Esta seguía al juicio de divorcio y se alojaba en la casa de sus padres.

Plácido la encontró hoy, mientras se dirigía con su hija única á visitar á un pariente, y después de conminarla en vano para que volviera á hacer vida común, atentó contra ella en la forma expresada.

María se encuentra muy grave.

SANTIAGO DEL ESTERO

GRAVE DENUNCIA DE LA PRENSA LOCAL

DEFRAUDACIONES AL FISCO

Medidas del Concejo Deliberante

SANTIAGO DEL ESTERO, Octubre 11—Todos los diarios opositores traen extensas crónicas y detalles de una defraudación que, según ellos se comete desde hace mucho tiempo, al hacerse la percepción de la renta municipal.

El concejo deliberante, en su sesión de hoy, ha adoptado una resolución, por la que se nombra una comisión especial, compuesta de los vocales señores doctor Rodolfo Arnedo, Pablo Lacoste y J. M. Chamorro, para que, con la participación del intendente municipal, proce

...nacional los ... Tavila, lo ... nuevamente en el ... ...nistro a favor de ... el 2 de Octubre, al- ... votos.

SAN JUAN

...de los diputados— ... bien recibido — ... de América.

SAN JUAN, Octubre 11.—Por falta ... anoche no podía cele- ... la Cámara de Diputados, ... vicepresidente, á solicitud de ... diputados invitó á una re- ... la misma, la cual se realizó ... sesiones de nueva miembros. ... aprobación general el diputado ... Brizuela, que se invitara á los ... inasistentes á la sesión de lu- ... próximo, por encontrarse á pun- ... vencerse el período de prórro- ... de 30 días, y existir muchos tra- ... importancia unos que tratar.

La presidencia manifestó que se ... á lo pedido.

—Se ha dado á conocer el progra- ... de la velada que las damas patri- ... realizarán mañana.

Son muchos é interesantes sus números.

Hay en el seno de la sociedad verdadero interés por asistir á este festival.

—Ha causado grata impresión en la provincia la noticia del ascenso acordado por la empresa del ferrocarril Pacífico al ex gerente de la división Cuyo, señor Francisco Garayochea.

—Con motivo del aniversario del descubrimiento de América, se han comenzado hoy y continuarán mañana, interesantes fiestas en casi todas las escuelas fiscales y en algunas nacionales.

Fórmula política — Candidaturas municipales en Desamparados

SAN JUAN, Octubre 11 — Se vuelve á decir insistentemente que el partido Unión Popular lanzará la fórmula Echegaray-Vita, para gobernador y vice, respectivamente.

—Hoy se realizará una asamblea popular en Desamparados, para proclamar la candidatura del señor Gustavo Echegaray, para intendente municipal, y la de los demás miembros del concejo.

—Ayer apareció "La Acción" periódico quincenal que defenderá los intereses del partido socialista.

Partida de un "team" de "football"— Visita á las escuelas

SAN JUAN, Octubre 11 — Partió á Mendoza el primer "team" del Club Atlético de la Juventud.

Su presidente y el vice, y algunos socios de esta institución, van á jugar un partido de "football" amistoso con el "team" Colegio Nacional de esa provincia.

Se sabe que se prepara á los visitantes una entusiasta acogida.

—El director general de escuelas visitó las escuelas fiscales de la ciudad, á fin de enterarse de su estado presente y tratar de proceder á su mejoramiento.

JUJUY

EL CONFLICTO LEGISLATIVO

Expectativa política

JUJUY, Octubre 11. — Reina expectativa respecto á la sesión que celebrará la legislatura el lunes próximo, para la cual los diputados han sido citados para las 3 p. m.

La diputación radical concurrirá unida, según se asegura, para sostener la legalidad de la suspensión de los cinco diputados provinciales, decretada por aquella minoría.

La legislatura será presidida por el senador nacional doctor Octavio Iturbe, también diputado á la legislatura.

Los diputados radicales celebran frecuentes reuniones, con objeto de ponerse de acuerdo sobre la actitud que asumirán en la Cámara.

PAMPA CENTRAL

Club de ejercicios físicos — Lluvias benéficas—Animación comercial.

VILLA ALBA, Octubre 11—Se ha formado un club de ejercicios físicos organizado por la juventud de esta localidad y presidido por el señor A. Zurita, jefe de dicha estación. El club ya cuenta con numerosos socios.

—Ultimamente ha caído una lluvia muy benéfica en esta zona agrícola, la cual ha mejorado la situación en general, pues ya se notaba la falta de agua y en vista de que soplaban vientos de S.E. se temía mucho la sequía.

El comercio empieza á despertar de la calma en que estaba sumergido estas últimas semanas y ya se nota algo de movimiento.

Los trigos han crecido mucho después del aguacero y ahora se encuentran en muy buen estado en algunas partes en donde antes de la lluvia apenas eran visibles.

ACTUALIDAD

El gobierno y la política en Jujuy

Con la garantía de una intervención nacional, el pueblo jujeño, que venía padeciendo desde largo tiempo atrás de una verdadera crisis democrática, pudo hacer libre uso de sus derechos políticos, y constituir un gobierno, expresión de la voluntad de una mayoría, triunfante en comicios amplios y libres.

Esta circunstancia poco común en los anales de la vida política argentina, obligaba de antemano al gobierno que surgió de la contienda, á desarrollar una acción especialísima y firmemente encaminada para responder, en primer término, á las necesidades de orden gubernamental y administrativo de la provincia, síntesis á que concurren los ideales de los pueblos libres y cultos.

Ha pasado ya un tiempo en que el nuevo gobierno pudo por lo menos haber iniciado la acción, inspirada en altos principios, sustanciada en elevados y correctos procederes, y no obstante, nada podemos anotar hasta ahora que responda á los fines mismos de su naturaleza, ni á la forma como surgió de la voluntad popular.

Más bien, por el contrario, los hechos producidos en la legislatura, y los que se anuncia se producirán, demuestran á las claras que sentimientos de un orden mezquinamente partidista, están allí en juego.

Obstrucciones que llevan en el todo el espíritu de malos recursos, que disuelven, tal vez, una falta de capacidad para el gobierno, ó protegen fines reñidos con los principios que deben ser la base de toda acción concurrente y necesaria, la conveniencia pública, parecen haber sido erigidas y adoptadas como sistema de procedimiento en la ...mental.

...ello no bastara, dejen en ... sesiones que llevan de aquel ... la mayoría triunfante ... sentidas, no con- ... acción negativa de obs- ... mayoría colocaría acti- ... más preparados, ... de sus obligaciones, ... la misma ... resolver la mi- ... aplicación ... resolución ... procedimiento encomiar ... partidista, ... de la ... el buen ... sellara ... ganado ... determinar ... acción ... Ejecutivo ... Cámara ... Diputados ... Senado ... Justicia ... Hacienda ... Instrucción ... Policía ... Asistencia ... Obras ... Agricultura ... Minería ... Comercio ... Industrias ... Colonización ... Tierras ... Bancos ... Crédito ... Impuestos ... Contribución ... Aduana ... Puertos ... Ferrocarriles ... Navegación ... Correos ... Telégrafos ... Teléfonos ... Inmigración ... Trabajo ... Previsión ... Ahorro ... Seguros ... Accidentes ... Vejez ... Invalidez ... Muerte ... Pensiones ... Jubilaciones ... Retiros ... Montepíos ... Asignaciones ... Familia ... Hijos ... Mujer ... Viuda ... Huérfanos ... Orfandad ... Abandono ... Desamparo ... Miseria ... Hambre ... Frío ... Calor ... Lluvia ... Viento ... Tempestad ... Rayo ... Trueno ... Relámpago ... Granizo ... Nieve ... Hielo ... Escarcha ... Rocío ... Niebla ... Humedad ... Sequía ... Inundación ... Incendio ... Terremoto ... Volcán ... Erupción ... Lava ... Ceniza ... Piedra ... Arena ... Tierra ... Agua ... Aire ... Fuego ... Luz ... Sombra ... Noche ... Día ... Mañana ... Tarde ... Hora ... Minuto ... Segundo ... Tiempo ... Eternidad ... Vida ... Muerte ... Resurrección ... Juicio ... Infierno ... Purgatorio ... Cielo ... Gloria ... Dios ... Trinidad ... Padre ... Hijo ... Espíritu Santo ... Virgen ... María ... Inmaculada ... Concepción ... Asunción ... Coronación ... Rosario ... Misterios ... Gozosos ... Dolorosos ... Gloriosos ... Ave ... María ... Gracia ... Llena ... Señor ... Contigo ... Bendita ... Tú ... Mujeres ... Bendito ... Fruto ... Vientre ... Jesús ... Santa ... María ... Madre ... Ruega ... Pecadores ... Ahora ... Hora ... Muerte ... Amén.

Ha pasado ya un tiempo en que el nuevo gobierno pudo por lo menos haber iniciado la acción, inspirada en altos principios, sustanciada en elevados y correctos procederes, y no obstante, nada podemos anotar hasta ahora que responda á los fines mismos de su naturaleza, ni á la forma como surgió de la voluntad popular.

Más bien, por el contrario, los hechos producidos en la legislatura, y los que se anuncia se producirán, demuestran á las claras que sentimientos de un orden mezquinamente partidista, están allí en juego.

Obstrucciones que llevan en el todo el espíritu de malos recursos, que disuelven, tal vez, una falta de capacidad para el gobierno, ó protegen fines reñidos con los principios que deben ser la base de toda acción concurrente y necesaria, la conveniencia pública, parecen haber sido erigidas y adoptadas como sistema de procedimiento en la ...mental.

...ello no bastara, dejen en ... sesiones que llevan de aquel ... la mayoría triunfante ... sentidas, no con- ... acción negativa de obs- ... mayoría colocaría acti- ... más preparados, ... de sus obligaciones, ... la misma ... resolver la mi- ... aplicación ... resolución ... procedimiento encomiar ... partidista, ... de la ... el buen ... sellara ... ganado ... determinar ... acción ... Ejecutivo ... Cámara ... Diputados ... Senado ... Justicia ... Hacienda ... Instrucción ... Policía ... Asistencia ... Obras ... Agricultura ... Minería ... Comercio ... Industrias ... Colonización ... Tierras ... Bancos ... Crédito ... Impuestos ... Contribución ... Aduana ... Puertos ... Ferrocarriles ... Navegación ... Correos ... Telégrafos ... Teléfonos ... Inmigración ... Trabajo ... Previsión ... Ahorro ... Seguros ... Accidentes ... Vejez ... Invalidez ... Muerte ... Pensiones ... Jubilaciones ... Retiros ... Montepíos ... Asignaciones ... Familia ... Hijos ... Mujer ... Viuda ... Huérfanos ... Orfandad ... Abandono ... Desamparo ... Miseria ... Hambre ... Frío ... Calor ... Lluvia ... Viento ... Tempestad ... Rayo ... Trueno ... Relámpago ... Granizo ... Nieve ... Hielo ... Escarcha ... Rocío ... Niebla ... Humedad ... Sequía ... Inundación ... Incendio ... Terremoto ... Volcán ... Erupción ... Lava ... Ceniza ... Piedra ... Arena ... Tierra ... Agua ... Aire ... Fuego ... Luz ... Sombra ... Noche ... Día ... Mañana ... Tarde ... Hora ... Minuto ... Segundo ... Tiempo ... Eternidad ... Vida ... Muerte ... Resurrección ... Juicio ... Infierno ... Purgatorio ... Cielo ... Gloria ... Dios ... Trinidad ... Padre ... Hijo ... Espíritu Santo ... Virgen ... María ... Inmaculada ... Concepción ... Asunción ... Coronación ... Rosario ... Misterios ... Gozosos ... Dolorosos ... Gloriosos ... Ave ... María ... Gracia ... Llena ... Señor ... Contigo ... Bendita ... Tú ... Mujeres ... Bendito ... Fruto ... Vientre ... Jesús ... Santa ... María ... Madre ... Ruega ... Pecadores ... Ahora ... Hora ... Muerte ... Amén.

...mera el bienestar y el progreso de la provincia.

El caso es, por cierto, bien triste y desconsoladora la conclusión que se induce de los hechos señalados. El pueblo de Jujuy, en las recientes elecciones, ha dado una prueba de capacidad para el ejercicio de uno de los más importantes derechos políticos, que lo habilita en ese fin para figurar sin diferencias al lado de las sociedades más cultas, pero, y ello es lo sensible, los mandatarios elegidos no han sabido elevarse al nivel que les impone, no ya solamente la naturaleza de las obligaciones adquiridas, sino también la forma en que lo fueron.

Esos mandatarios no han sabido elevarse al nivel que las circunstancias, el momento, la voluntad del pueblo, tan legalmente manifestada, les imponían, porque parece carecen, si no ya de los conocimientos indispensables, de las energías necesarias para desprenderse de los múltiples y variados intereses pequeños, de personas y de círculos, que al aferrarlos les imposibilitan extender la acción en la medida que el bienestar y el progreso de la provincia lo requieren.

Y este caso de Jujuy no es único; en otras provincias también se acusa, si no en idénticas, en parecidas condiciones, dejando en el espíritu del que los observa y los estudia la mortificante duda de si lo que podíamos llamar clase gobernante está en condiciones de responder al progreso alcanzado y á las aspiraciones sentidas por el pueblo.

Los terraplenes de los ferrocarriles

Es notorio que las inundaciones que en estos últimos tiempos han azotado la mayor parte del vasto territorio de la provincia de Buenos Aires son debidas principalmente á la obstrucción del curso natural de las aguas por los terraplenes de los ferrocarriles. Debido á que la construcción de los caminos de hierro fué muy activa en el último quinquenio, esos terraplenes cruzan ahora los campos de la provincia en todas direcciones; y como al construirlos no se ha tenido en cuenta los desagües naturales que los declives del terreno dan á las aguas pluviales, ha llegado un momento en que éstas han quedado encerradas por espacio de varias semanas, en razón de la persistencia de lluvias abundantes.

Las inundaciones ocurridas eran muy fáciles de prever. Las temían todos los pobladores de la campaña y con mayor razón debían esperarlas los técnicos que han tenido intervención en los trabajos de dichos terraplenes.

La ley general de ferrocarriles en vigor, sancionada en una época en que apenas se iniciaba la construcción de vías férreas y en que los caminos de hierro eran tan escasos que ni aun los más optimistas presagiaban su actual desarrollo, contiene una disposición previsora á este respecto. Establece que los terraplenes de los ferrocarriles han de ser construídos de tal manera, que sus alcantarillas sean suficientes para permitir los desagües naturales del terreno.

Ahora bien; el Ministerio de Obras Públicas, por intermedio de la dirección general de ferrocarriles, interviene en el estudio de los planos de toda obra hecha por las empresas particulares, aun de las más insignificantes. Por lo tanto, no hay un metro de vía férrea construído sin la previa aprobación de los planos respectivos. Las inundaciones actuales son una demostración incontestable de que en muchos casos la aprobación oficial para las obras ferroviarias es prestada con bastante ligereza.

Si, como corresponde en todos los casos, los planos de los terraplenes hubieran sido sometidos por las oficinas técnicas del gobierno nacional, no á estudios superficiales de gabinete, sino á comprobaciones prácticas sobre el terreno, los desastres que todos lamentamos no se hubieran producido.

Es que, desgraciadamente, y necesario es decirlo, se ha incurrido en el funesto error de creer que el sometimiento de los planos de los trabajos ferroviarios á la aprobación del Poder Ejecutivo es sólo una formalidad.

Recordaremos que en el debate ocurrido recientemente en la Cámara de Diputados, al hablarse de la influencia funesta de los terraplenes, el Ministro de Obras Públicas tuvo la ocurrencia poco feliz de recordar una opinión, según la cual, esas obras, lejos de producir inundaciones, las evitan en muchos casos. Inmediatamente intervinieron varios diputados, algunos de ellos técnicos, y con palabras que no dejaban lugar á dudas demostraron lo insostenible de semejante teoría y la inoportunidad con que el representante del Poder Ejecutivo la había traído al debate.

Estando, pues, probado que la falta de alcantarillas suficientes en los terraplenes que cruzan las extensas llanuras de la provincia de Buenos Aires contribuyen en gran parte á entorpecer los desagües naturales, era de esperar que el gobierno nacional se apresurase á poner remedio á los males, con medidas que evitaran para el futuro la repetición del desastre. Correspondía que, en uso de las indiscutibles facultades que le acuerdan las leyes de la Nación, el gobierno interviniese á fin de obligar á las empresas ferroviarias á colocar sus terraplenes en las condiciones necesarias para que dejen de ser un peligro constante, actitud que debía ser precedida de un estudio de las regiones perjudicadas por las inundaciones, para determinar con precisión cuáles son las obras que es menester llevar á cabo.

La inacción del Ministerio de Obras Públicas y de las oficinas técnicas del ramo ferroviario es censurable. Reconocemos que los estudios á realizar son arduos; pero demorarlos importa agravar la situación, cada día más peligrosa, como consecuencia de la constante expansión ferroviaria.

Invitamos al Ministro de Obras Públicas á ocuparse en el asunto, que requiere una acción decidida y consciente, para salvaguarda de muchas vidas y de valiosos intereses comprometidos.

TRES AÑOS DE GOBIERNO

12 DE OCTUBRE

La efeméride, en su contenido político nacional, tiene un significado de importancia: marca el tercer año de un período presidencial, en el cual fundáronse las esperanzas más halagüeñas. Acostumbrábamos en este día hacer el resumen, á la luz de alta y severa crítica, de las iniciativas gubernamentales, tomar una altura para conocer á ciencia cierta, el camino recorrido, los progresos realizados, la obra fijada en el terreno de la práctica, con sus características beneficas ó perjudiciales á nuestra democracia. Circunstancias especiales y sentimientos cívicos y caballerescos justificados en hechos notorios, nos inducen á romper la costumbre y guardar una actitud de reserva.

El Presidente de la Nación, ante el cual trasbalsamos las líneas fundamentales de su acción, alineando los hechos, evocando los episodios salientes y directivos de su gobierno, se ha dado un descanso, por acto espontáneo y consciente de su voluntad, requerido por su salud quebrantada, reconcentrándose en su subordinación en que deben estar invariablemente los intereses del caballero, del ciudadano, con respecto á los supremos del magistrado, cuya investidura lo pone á la categoría del primer ciudadano de la República, con las proporcionadas responsabilidades.

No encontrándose, pues, al frente del gobierno el doctor Sáenz Peña, podemos suprimir el balance político; pero tratándose de cierta manera inconfundible de intereses nacionales que reclaman el más maduro juicio desde todos los puntos donde palpita y anida la actividad argentina, creemos discreto dejar consignado un pensamiento para que obre como un estímulo popular en el espíritu del ...ado ...lmente alejado ... aprovechar las horas ... retiro, toda la obra de los tres años trascurridos, para darse cuenta de la orientación generalmente seguida y rectificar las direcciones, si, como creemos, ellas no han respondido aún á los ideales, á los anhelos, ni á los programas proclamados. Tres años de un período presidencial es la mitad del mismo, y quedan los tres restantes á recorrer en carrera cuesta, bajo una exigencia cívica cada día más justificada, más recia y poderosa.

El doctor Sáenz Peña, aprovechando esas horas y poniendo en juego las virtudes de su espíritu caballeresco, ha de ver fácilmente que el campo de su acción está un tanto desierto, ya que las omisiones, si señalan su presencia, no hacen lo mismo con su pensamiento que debió haber quedado evidente ante todos. Hemos de confiar que en este interregno, el magistrado podrá ver de lejos lo que no le fué fácil distinguir de cerca, y que su mentalidad vigorizada, cuando reanude las tareas, lo llevará valerosamente á realizar cuanto concibió en beneficio del país, de su patria primero, y de la exaltación de su nombre después. Es evidente que la obra realizada pide una reparación fundamental, cada día más apremiante en su exigencia.

EL PRESUPUESTO

La comisión de presupuesto de la Cámara de Diputados se reunió ayer, con asistencia del Ministro de Hacienda, doctor Anadón.

El presidente de la comisión diputado Llobet, hizo una amplia exposición respecto del proyecto del Poder Ejecutivo, en la cual explicó las observaciones que éste sugiere á la comisión y las modificaciones que considera prudente introducir.

El ministro escuchó la exposición del presidente de la comisión, y dió algunas explicaciones, respecto de puntos determinados del proyecto.

La comisión entregó al representante del Poder Ejecutivo, los cuadros comparativos que tiene preparados para que sean verificados, y á fin de que, en los primeros días de la semana próxima, se pueda entrar á discutir el presupuesto en sus detalles.

El ministro concurrirá á una nueva reunión, en la cual expresará la opinión del Poder Ejecutivo, acerca de las observaciones formuladas por la comisión.

—

No obstante la reserva que se guarda, sabemos que en la penúltima reunión de la comisión de presupuesto de la Cámara de Diputados, se resolvió dejar de lado el proyecto de gastos y cálculo de recursos para 1914, enviado por el Poder Ejecutivo, y hacer un estudio á fondo de la renta general del país, tomando como punto de partida los recursos obtenidos durante el año en curso y nivelar éstos con los gastos.

Según nuestros informes, la comisión opina que las cifras de gastos consignadas en cada anexo del proyecto del Ejecutivo, deben reducirse.

Por lo demás, los miembros de la comisión, como dijimos ayer, están contestes en que existen muchas cifras ilusorias en el proyecto de recursos del Poder Ejecutivo.

BANCO HIPOTECARIO NACIONAL

AUMENTO DEL CAPITAL

Se entrevistó ayer con el Ministro de Hacienda, el presidente del directorio del Banco Hipotecario Nacional, doctor Zenavilla, con objeto de informarle de la marcha de la institución y conversar especialmente de la necesidad de aumentar el capital circulante en cédulas, para satisfacer la demanda producida.

En la conferencia que sobre el asunto celebró el Ministro de Hacienda con el vicepresidente en ejercicio del Poder Ejecutivo, el jueves último, de la cual informamos, quedó resuelto aumentar el capital de dicha institución en la medida de las actuales exigencias.

Como resultado de la entrevista de ayer, el directorio del Banco Hipotecario, se reunirá en los primeros días de la semana, y como hay acuerdo entre sus miembros, dirigirá una nota al Poder Ejecutivo en la que solicitará el aumento del capital en treinta millones, suma que se autorizará á emitir inmediatamente.

APUNTES PARLAMENTARIOS

SESION SECRETA DEL SENADO

ACUERDOS PRESTADOS

LOS CREDITOS SUPLEMENTARIOS

Mercado general de ganados

El Senado celebró ayer, á las 4 de la tarde, la segunda sesión secreta del período de prórroga, para tratar el despacho favorable emitido por la comisión correspondiente en el mensaje del Poder Ejecutivo solicitando acuerdo para reelegir por el término de tres años al actual intendente municipal, doctor Joaquín S. de Anchorena, y proveer el cargo de vocal, vacante en el directorio del Banco de la Nación, con el nombramiento del doctor Abel Bengolea, diputado por la provincia de Buenos Aires.

Sin discusión, se prestó el primer acuerdo, ó sea la reelección del doctor Anchorena; pero, al tratarse el segundo punto del mensaje, se promovió un ligero debate, resolviéndose de acuerdo con la parte pertinente de la ley orgánica del Banco de la Nación, que el nombramiento del señor Bengolea fuera por un año, ó sea el tiempo que faltaba á la vocalía vacante para terminar su mandato.

Acto continuo se levantó la sesión.

—

La comisión de presupuesto recibió ayer á última hora, la nómina remitida por su comisión auxiliar sobre créditos suplementarios acordados al Poder Ejecutivo durante los últimos dos años.

La nómina remitida comprende los créditos que publicamos más abajo en el orden de las distintas carteras, á los que han sido afectados.

He aquí la nómina:

Departamento de Obras Públicas — Mensaje del P. E. núm. 80 por pesos 2.619.095.64; núm. 83, 40.193.67; número 18, 2.201.40; núm. 28, 5.180.50; número 56, 101.689.50 núm. 10, 27.578.29; número 113, 574.379.77; número 225, 322.155.70 y pesos o|s. 2.936.78.

En las órdenes del día número 20, por pesos 23.350.75; id 862.899.90; id número 36, por $ 24.759.28.

Total: $ 4.435.834.66 m|n. y pesos 2.336.73 oro sellado.

Departamento de Agricultura—Mensajes del P. E. núm. 20 por 225.933.42 pesos; núm. 46, 30.000; número 109, 534.089.73; núm. 47, 32.013.62; número 87, 89.205.

Despachados por la comisión auxiliar en las órdenes del día núm. 26 por $ 30.000; y núm. 1, por 798.160.34.

Total: $ 1.749.902.11 m|n.

Departamento del Interior—Mensaje del P. E. núm. 52 por pesos 78.000; número 89, 10.000; núm. 93, 11.132.03; número 98, 11.593.70; núm. 601, 196.302.65.

Despachados por la comisión auxiliar en las órdenes del día núm. 22, por pesos 41.589.11; número 22, 41.378.35; número 39, 841.819.

Total: pesos 908.500.77 m|n.

Departamento de Hacienda — Mensajes del P. E. núm. 28, por 1.130.589.45 pesos; núm. 37, 363.667.73 m|n. y pesos 1.730 oro sellado y núm. 73, 246.219.

Despachados por la comisión auxiliar en las órdenes del día núm. 26, por pesos 129.407.18 m|n.; pesos 1.156.90 oro sellado; núm. 36, por pesos 398.151.97 moneda nacional; núm. 70, 45.933.35.

Total: $ 2.019.986.83 m|n. y oro sellado pesos 4.886.90.

Departamento de Instrucción Pública—Mensajes del P. E. núm. 27 por pesos 50.000; número 44, 20.000; número 52, 50.000; núm. 40, 27.000; núm. 30, 1.181.833.66; número 91, 10.000.

Despachados por la comisión auxiliar en las órdenes del día núm. 20 por pesos 244.252.70; núm. 49, 151.742.97.

Total: pesos 744.417.13 m|n.

Departamento de Marina, pesos 1.868.601.03 m|n.

Departamento de Marina, pesos 310.214.19 m|n. y o|s. pesos 7.462; total general $ 13.096.552.16 m|n. y o|s. 14.586.

—

La Unión de Almaceneros y demás instituciones similares de la capital, presentaron ayer una nota al Senado, en la cual expresan que han adherido al proyecto presentado por la Intendencia Municipal al Concejo Deliberante, para la unificación de los mercados de venta de ganados en el local contiguo al matadero público, gestionada en nombre de consignatarios y abastecedores, por los señores José Suárez y Cía., de la oficina de reclamos sobre (reporte de haciendas, en la inteligencia de que así consultan satisfactoriamente los intereses del consumo de carnes en la capital.

Y luego agregan:

La iniciativa del Ministerio de Agricultura, tendiente á crear el mercado nacional de ganados, independientemente del local de matanza, anulará el contralor necesario de la autoridad municipal sobre las distintas operaciones que concurren en el abastecimiento y deben mantenerse convenientemente articuladas para la defensa de los más vitales intereses de la población.

La subrogación de los establecimientos públicos municipales por empresas privadas, para atender la función del aprovisionamiento de un artículo de primera necesidad, entraña el peligro de perjuicios inculcables, y que serán incorregibles, si se anula la organización actual, susceptible de perfeccionamiento, por los medios que ha estudiado y propuesto la Intendencia Municipal.

En casos de huelgas ú otros que importen perturbaciones graves para los servicios, por fuerza mayor, ó cuando el abastecimiento pueda ser sometido al régimen de las combinaciones especulativas que importen un "trust"—con perjuicio para el consumidor—la autoridad municipal quedaría inutilizada para el ejercicio de su función tutelar, privada del uso de sus recursos esenciales, que deben estar representados por los establecimientos públicos que la comuna instituye para satisfacer sus necesidades imprescindibles.

En virtud de esas razones, solicitan del Congreso el rechazo del proyecto de creación del mercado nacional de ganados.

—

Los gremios de consignatarios y abastecedores que actúan en el mercado de haciendas y mataderos públicos de la capital, dicen que han hecho pública manifestación de los inconvenientes y perjuicios que tal iniciativa irrogará á los intereses del consumo de carnes en la capital y pueblos limítrofes, y á la economía misma de la industria ganadera por la eliminación que se procura, del establecimiento público municipal que atiende esos servicios.

Dicen que el proyecto del Poder Ejecutivo tiende á eliminar la concurrencia de los intermediarios actuales y entregar la industria de la carne en sus dos aspectos, la exportación y el consumo interno á un solo gremio, el de los frigoríficos, para favorecer las combinaciones que precisamente se han resistido y se resisten en Chicago, como un verdadero desastre para la economía nacional.

El mercado de ganados agregan, no puede ser sino de índole local y el que funciona en los mataderos, desde que éstos existen, responde á las exigencias del consumo de la capital y subsidiariamente á las reducidas operaciones de frigoríficos, cuyas compras importantes se verifican en los mismos establecimientos ganaderos, invernadores, exportadores, también en pequeños lotes para completar fletes, etc.; de la misma manera que las ferias rurales, que la opinión ministerial respeta como una necesidad de las distintas regiones ganaderas.

Sostienen que el proyecto en trámite afecta, no sólo la organización de servicios de abastecimientos, la economía de las rentas municipales y la intervención que compete á la comuna en el contralor de aquéllas, sino también á la producción nacional que quedará sometida á la voluntad de la industria frigorífica.

—

Los representantes de la Comisión de Fomento de Nueva Chicago, localidad que comprende á los mataderos públicos y mercado de haciendas de la capital, asociando en esta gestión á los industriales radicados en esa zona, han ocurrido ante el Congreso para ofrecerle los antecedentes que desde su punto de vista deben tomarse en consideración al resolver en definitiva el proyecto de creación del mercado nacional de haciendas.

Expresan que la misma información ministerial producida á este respecto, en la sesión del 4 del corriente, aparece fundada en hechos que se han modificado desde tiempo atrás, comprometiendo la inversión de considerables capitales, cubiertos por el erario de la comuna y el haber de los industriales que han radicado sus establecimientos en las inmediaciones del matadero público municipal.

Refiriéndose á las últimas inundaciones que han afligido á la capital, dicen que ellas ofrecen el testimonio irrefutable del éxito conseguido con las obras aludidas, pues mientras el Riachuelo y el Matanzas se han desbordado en una forma desoladora desde Puente Alsina hasta las inmediaciones de Tablada, esta localidad ha permanecido indemne y ha podido prestar el concurso de la línea auxiliar para trasporte de ganados hasta mataderos, de la Compañía General de Ferrocarriles de la Provincia de Buenos Aires, habilitando el desembarcadero del mercado de haciendas para el servicio de pasajeros, encomiendas y cargas de productos para el consumo, como ser: leche, verduras, forrajes, etc., durante los días que permaneció inaccesible su estación central.

Dice la nota que estos intereses no pueden excluirse del cómputo que debe verificarse para calcular el monto total de los que se sentirán afectados por la remoción del actual mercado de haciendas y la anulación del matadero público municipal, que importaría la creación del mercado nacional.

Resultará así, agrega luego, que los enormes perjuicios que se impondrían á esta populosa zona del municipio y á los industriales establecidos en ella, que son fuente de su vida y nervio de su prosperidad, no se compensarían con ventajas de ningún género, en el orden de los factores económicos que representan el interés nacional.

Por el contrario, el contralor de la comuna en las operaciones de su abastecimiento de carnes, cuya base radica en el mercado de haciendas para proveerlo, se desarticularía por completo y el gobierno municipal carecería de los medios de regularlo en forma eficiente, toda vez que su acción sería nula ante la organización de las empresas privadas, establecidas fuera del radio de su autoridad y al amparo de las leyes que fomentan y estimulan el comercio de exportación, al que antes se dedicaban exclusivamente.

El programa de acción municipal es, pues, más vasto, más racional y más económico, porque su nuevo matadero está presupuesto en cuatro millones de pesos papel, dejando las instalaciones del actual establecimiento de matanza, para mercado general, con una capacidad y comodidades insuperables para el ganado de todas las especies, líneas férreas de acceso, desembarcadero, etc.

Además del mercado general y matadero, la organización comprende los mercados de abasto para la venta en detalle de la carne, con cuya conveniente articulación, la Municipalidad tendría siempre dentro de la órbita de su acción reguladora el comercio de abastecimiento, hasta el extremo posible de oficialización, si así conviniera á los intereses públicos, sobre la base de sus establecimientos propios.

Termina solicitando el rechazo del proyecto sobre creación del mercado general de ganados.

CONGRESO NACIONAL DEL NIÑO

Iniciación de sus tareas

LA EXPOSICION ANEXA

Hoy empezarán las tareas del Congreso Nacional del Niño, de cuyo significado nos hemos ocupado ampliamente en estas mismas columnas.

Su obra, de contornos nobles y humanitarios, como desinteresada y noble ha sido la acción desplegada por sus organizadores, dará, á no dudarlo, excelentes resultados.

Al augurar el más lisonjero éxito á la labor que hoy se inicia, dejamos constancia, complacidos, del interés que ella ha despertado en las esferas todas del país, lo que constituye el mejor elogio que pudiera hacerse de obras de la naturaleza de la que nos ocupa.

—

En la tarde de ayer fué realizada la sesión previa del primer Congreso Nacional del Niño, en la escuela práctica de medicina, bajo la presidencia de la doctora Julieta Lanteri Renshaw, quien abrió el acto con un discurso breve y bien medido, y por el cual hizo conocer de los concurrentes los fines perseguidos por el congreso.

Después que la secretaria general del comité ejecutivo, señorita Raquel Camaña, entoró á la asamblea preliminar de las actuaciones referentes á los trabajos de organización del congreso, se procedió á la elección de los presidentes honorarios, que resultaron Rosa González de Sáenz Peña, el Ministro de Justicia é Instrucción Pública, doctor Carlos Ibarguren; la doctora Julieta Lanteri Renshaw y el diputado nacional doctor Alfredo L. Palacios.

La elección de autoridades efectivas dió el siguiente resultado: presidente, doctor Eliseo Cantón, por aclamación; para vicepresidentes, doctor Nicanor Sarmiento, doctor Francisco A. Barroetaveña, Rafael Alberto Palomeque, doctora Paulina Luisi, doctor Pedro N. Arias, doctor José Benjamín Zubiaur y doctor Francisco P. Súnico.

Antes de levantarse la sesión, se dió un voto de aplauso á la República del Uruguay, por haber enviado un delegado, con lo que demuestra interesarse por la obra del Congreso Nacional del niño. El delegado es la doctora Luisi.

—

En la sala del Coliseo, hoy á las 9.30 e. m., será realizada la sesión inaugural del congreso, en la que pronunciará el discurso de apertura el Ministro de Justicia é Instrucción Pública, en representación del Presidente de la República.

Terminado el discurso del doctor Ibarguren, hablará la doctora Lanteri, luego la doctora Luisi y á continuación los delegados. En esta reunión no podrán hacer uso de la palabra más de seis de éstos. Cerrará el acto el presidente, doctor Cantón.

—

Por la tarde, á las 2, se inaugurará la exposición anexa al congreso en el local de la Sociedad Sportiva Argentina, avenida Alvear 1325, y á la cual concurrirá el Presidente Plaza y el Ministro Ibarguren.

Para hoy, día de la inauguración, se ha fijado el precio de la entrada en cincuenta centavos. Las escuelas y asilos adherentes pueden concurrir en corporación, con sus directores. Los menores de 10 años no pagarán entrada.

El acto de la inauguración será amenizado con varios números de deportes y de espectáculos teatrales.

—

La comisión del primer Congreso Nacional del Niño visitó ayer en su despacho al vicepresidente de la República, en ejercicio del Poder Ejecutivo, con objeto de invitarlo al acto inaugural.

El doctor de la Plaza expresó á los miembros de la comisión su complacencia por la iniciativa, llevada á feliz término, y les hizo saber que, en representación del Poder Ejecutivo, concurriría á la inauguración del congreso el Ministro de Justicia é Instrucción Pública, quien pronunciará un discurso, y que, por la tarde, á las 2, asistiría, en compañía del doctor Ibarguren, á la exposición anexa al congreso, organizada en el pabellón de las Rosas.

MOVIMIENTO POLITICO

Política entrerriana

Todas las impresiones que nos llegan de Entre Ríos, después de las conferencias políticas celebradas con intervalo de pocos días en Paraná y Gualeguaychú, coinciden en dar como definitivamente resuelta por la agrupación oficial la candidatura del actual ministro Tezreyro para la próxima gobernación de la provincia.

Entienden los hombres predominantes en aquella situación acentuar su resistencia á los devaneos reaccionarios lanzando como primer término en la futura fórmula un nombre de calificación bien definida dentro del viejo régimen. Plantean así el problema de la renovación del P. E. en términos extremos, repudiando soluciones que pudieran implicar una transigencia con los anhelos de reforma en las costumbres electorales.

Como la legislatura acaba de dictar, "vella nolis", la nueva ley de elecciones que establece el voto secreto y obligatorio, la actitud resuelta de los partidarios del señor Tezreyro es muy comentada.

Por su parte, el radicalismo, que cuenta en Entre Ríos con una vigorosa organización, encuentra que la candidatura gubernista le despeja la campaña y asegura la derrota comicial de la oligarquía.

En efecto, hay allí una opinión independiente y respetable que, puesta en el caso de optar, no vacilará y decidirá con sus sufragios el triunfo en las urnas.

Espectadores imparciales de esa contienda cívica, con la sola pasión de ver afianzarse en todo el país la verdad republicana, nos place reconocer que el gobierno entrerriano, tan justificadamente criticado muchas veces, ha producido un acto, hoy hace al adoptar el voto secreto y obligatorio, que entrega sus destinos al veredicto de la soberanía popular.

No le falta sino confirmar la virtud de esa medida, presidiendo con austeridad insospechable la contienda democrática á que está abocada la provincia.

Partido Radical

En la parroquia del Socorro se ha constituído un comité de la juventud radical que, en su primera reunión, celebrada en la calle Cerrito 1235, proclamó la siguiente comisión directiva:

Presidente honorario, doctor Ernesto Corvalán; presidente, José Debernardis; vicepresidente, Juan Nocito; secretario general, Luis Casas; secretarios, Juan Casalet, Ricardo Landi y Juan J. Gregoratti; tesorero, Carlos Lisra, y 10 vocales.

Partido Nacionalista

Varios vecinos de la parroquia de San Bernardo, circunscripción 15a., se reunirán esta tarde á las 2, para constituir un comité local del partido Nacionalista.

La junta ejecutiva ha designado una delegación para que asista á este acto, compuesta por los siguientes miembros: Martín La Pico, Horacio I. Martínez, Ernesto Guerrico y Cayetano Cassará.

Partido Socialista

El centro socialista de la circunscripción 15a., realizará esta tarde á las 3, en la plaza Los Andes, situada en las calles Triunvirato y Estados, una conferencia de propaganda, en la cual harán uso de la palabra Antonio Montecón y José Piñero (hijo).

Esta tarde, á las 2.30, el centro Noroeste dará la anunciada conferencia, en la plaza Güemes, Francisco Cúneo hablará sobre la acción política, y Antonio de Tomaso, sobre las leyes impositivas.

El centro socialista femenino resolvió en su última reunión celebrar una conferencia de propaganda el 18 del mes en curso, en la calle General Urquiza 1820. En este acto harán uso de la palabra Juana C. Colombo y Basilio Vidal.

Antonio Peretti, bajo el patrocinio del centro de la circunscripción 12a., dará pasado mañana, á las 8.30 de la noche, en la calle French 2868, una conferencia sobre pintura y escultura.

El centro

rio. Y la vez que les felicitamos que en todo tiempo puedan citar con la humilde concurso, en cualquier dirección, siempre que se trate de promover el bienestar material, moral y espiritual de los ciudadanos de la Nación."

HOMENAJE A CARRIEGO

Hoy en la Chacarita

Un acto de piadoso homenaje á la memoria del que fué Evaristo Carriego se efectuará esta tarde, á las 2, en el cementerio de la Chacarita.

Según lo anunciamos en oportunidad, la comisión de damas que preside la señora Mónica Martínez de Delgado, hará el ofertorio de una corona de bronce que será depositada en la tumba del extinto.

La corona lleva la efigie del poeta y grabadas en una lámina dos estrofas tomadas de una composición poética de que fué autor Carriego y una expresiva dedicatoria.

El sepulcro será convenientemente adornado y en el acto de la ofrenda hará uso de la palabra la presidenta de la comisión y las señoras Más y Pi del Masó, Adriano Díaz Olamendi, Armando Herrera y Carlos de Soussens.

Aun cuando no ha llegado el tomo formado con las poesías de Carriego, que una comisión constituída con el propósito de editarlo ha hecho imprimir en España, los caballeros que se encargaron de esa tarea asistirán al acto, asociándose de esa manera al homenaje.

De La Plata, Chivilcoy y otros puntos, concurrirán delegaciones, habiéndose estimado invitado á los que fueron amigos de Carriego, para que asistan á presenciar el acto.

NOTICIAS VARIAS

Aniversario de la presidencia de la República

Debido á circunstancias que son conocidas, el primer magistrado no recibirá hoy, como lo hiciera en los dos aniversarios anteriores de su gobierno.

El doctor Sáenz Peña permanecerá en San Isidro, y el doctor de la Plaza asistirá á la exposición anexa al Congreso Nacional del Niño.

Superintendencia de hipódromos

La comisión de superintendencia de hipódromos ha trasferido á la Municipalidad de la capital y á la cuenta especial "Casas para obreros", las cantidades que corresponden á ésta por las utilidades de las reuniones de carreras efectuadas en el Hipódromo Argentino, durante el mes de Septiembre próximo pasado.

Las sumas á que ascienden esos depósitos, por el concepto expresado, son según los balances presentados por el Jockey Club, de pesos 140.846.63 y de pesos 100.052.03, respectivamente.

Los miembros de la comisión de superintendencia de hipódromos han sido citados para celebrar una reunión á las 10 de la mañana, en el Ministerio de Agricultura, el martes próximo.

Decreto de indultos

Con motivo de cumplirse hoy el tercer aniversario de gobierno del doctor Sáenz Peña, el vicepresidente de la República, en ejercicio del Poder Ejecutivo firmó anoche á última hora un decreto por el que concede varios indultos.

Los expedientes estudiados para dictar este decreto alcanzan á cerca de cincuenta.

Hoy se dará á la publicidad la nómina de los agraciados.

Delegación á un congreso

El Poder Ejecutivo ha nombrado delegados al VI congreso médico panamericano y V latino-americano, á reunirse en Lima, en el mes próximo, á los doctores Domingo Cabred, David Speroni, Daniel Cranwell, Nicolás Lozano, Angel H. Roffo y Gregorio Aráoz Alfaro.

Jefe de gabinete de Relaciones Exteriores

Mientras dure la licencia acordada al doctor Adolfo Bioy, jefe de gabinete del Ministerio de Relaciones Exteriores, desempeñará sus funciones el señor doctor Carlos M. Kier.

Trabajo de mujeres y niños

El Ministro del Interior conversó ayer con el Vicepresidente de la República, sobre la conveniencia de dictar una nueva reglamentación de la ley de trabajo de mujeres y niños, conforme lo ha solicitado el Departamento Nacional del Trabajo.

En el curso de la semana aparecerá el correspondiente decreto.

Sociedad La Fraternidad

El Poder Ejecutivo ha acordado el carácter de persona jurídica á La Fraternidad, asociación de maquinistas y fogoneros de ferrocarriles.

Promulgación de una ley

El Poder Ejecutivo, por decreto últimamente aparecido, ha promulgado la ley 9141, referente á la institución de un premio permanente para fomentar la producción científica y literaria del país.

Jubilación de un ex camarista

Le ha sido concedida jubilación ordinaria con 1.995 pesos mensuales al vocal de la Cámara Comercial de Apelaciones, doctor Carlos Miguel Pérez.

EL DIA SOCIAL

LA FIESTA DE ESTA NOCHE — En el teatro Colón se celebrará esta noche, á las 9.30, el concierto patrocinado por una comisión de damas á beneficio de las víctimas de las inundaciones.

Como hemos anunciado, la orquesta será de cien profesores y la dirigirá el maestro Andrés Gaos.

El programa preparado es el siguiente:

Primera parte—"Ouverture" y sinfonía pastoral de Beethoven.

Segunda parte—Preludio y muerte (Tristán é Isolda), Encantamiento del fuego (Walkiria), Los murmullos de la selva (Siegfried), y preludio de los "Maestros cantores", de Wagner.

Forman la comisión que fué designada por el arzobispo, las señoras:

Angélica O. de Elía, Julia O. de Bullrich, Ernestina B. de Mosquera, Julia M. de Artaraz, Josefina A. de Cantilo, Angela L. de Bidau, Lola A. de Santamarina, Delmira C. de Gallardo, Carmen M. P. de Rodrigues Larreta, Magdalena M. de Peña, Magdalena B. de Harilaos, María U. de Alvear, Delia A. de Ocampo, Magdalena C. de Bullrich, Elisa A. de Bosch, Elvira E. de Jacobs, Isabel S. de Ocampo, Lola B. de Larguía, Elena M. de Acevai, Josefina A. de Segura, Concepción U. de Cáceres, Cara L. de Demarchi, Mariana Girado, Adelia H. de Olmos, Mercedes B. de Casares, Pastora M. de Marcó del Pont, Matilde P. de Carranza, Adela R. L. de García Mansilla, Adolfina B. de Barrenechea, Susana G. A. de Elía, Carmen A. de Peña, Angélica E. de Estrada, Juana María S. de Alzaga, Lucrecia O. de Ramos Mejía, Carmen D. de Olascoaga, Estela B. de Bustamante, Clorinda B. de Bömper, Ernestina M. de Langa.

ENLACE BRASCOCHEA - DAVILA — Se realizó anoche, en casa de la familia de la novia, el enlace de la señorita Susana Brascochea con el señor Adolfo Dávila (hijo).

Actuaron como padrinos la señora Emilia Agote de Dávila, madre del novio y el señor Mariano Brascochea, padre de la novia.

Consagró la unión el R. P. Mac Mah.

La ceremonia fué presenciada por un grupo de parientes y amigos íntimos, pues se había resuelto diferirla, en la intimidad, por el luto que aflige á la familia del novio.

Las deportadas después de beber una copa de champaña, partieron para Carapachay, donde pasarán una temporada.

CLUB ESPAÑOL — Interesantes proporciones alcanzó anoche el baile de gala ofrecido por el Club Español en sus salones de la calle Bernardo de Irigoyen, festejando el aniversario del descubrimiento de América.

El frente del palacio estaba iluminado y embanderado.

Las lujosas salas del club presentaban un hermoso aspecto, con sus ricos adornos, palmas y guías de flores.

Momentos antes de las 11, empezaron á llegar las familias invitadas pertenecientes á la sociedad hispano-argentina, y las cuales eran recibidas en el "hall" central, por los miembros de la comisión directiva.

Con el presidente del club, doctor Fermín Calzada, estaban los miembros de la comisión, señores Leandro García (hijo) y José González Pelicer.

A media noche comenzó el baile.

Dos orquestas, una de diez y seis profesores en el piso bajo y otra de diez y ocho en el primer piso, tuvieron á su cargo el programa de baile.

La concurrencia excedía de 2.500 personas, por lo que hubo que habilitar nuevas salas.

El doctor Marco M. Avellaneda, ministro argentino en España, llegó á las 12.15 y fué recibido por varios caballeros de la comisión.

Un momento después llegaron el encargado de negocios de España, señor Danvila, su señora, el agregado militar coronel Ramos Serrano, el segundo secretario de la legación señor Inolán, y el doctor Salas Oroño, abogado consultor de la legación.

Se bailó con entusiasmo hasta la 1, hora en que fué abierto el "buffet", donde se había preparado un servicio para 800 personas.

CLUB DE MADRES — El 17 del corriente tendrá lugar en el Empire Theatre, una función á beneficio del Club de Madres, y cuyo producto se destinará al arreglo del local del Club de Niños, situado en la avenida Vértiz y Olleros.

CAJA DOTAL — Con mucho interés es esperada la fiesta que el martes se realizará, en el Palace Theatre, á beneficio de la Caja Dotal para Obreras que preside la señora María Unsué de Alvear.

Esa noche, como ya lo hemos anticipado, se pasará la cinta "Nelly la primita", obra en la cual actúan conocidas señoritas de nuestra sociedad que gentilmente se prestaron á impresionar esta película cuyo argumento pertenece al señor Luis Klappenbach (hijo).

Para esta fiesta no quedan ya localidades.

DIPLOMATICAS — El teniente primero von Scheven ha sido nombrado agregado militar á la legación de Alemania en reemplazo del capitán Pabst von Chain.

—El ministro de Chile y señora de Figueroa Larrain ofrecieron anoche una comida en obsequio del doctor Gómez, ministro de la Argentina en Chile y señora María Isabel Rodríguez.

Concurrieron, además, los señores:

Ministro de Relaciones Exteriores y señora Elisa Alvear de Bosch, Ministro de Hacienda y señora Micaela Cornejo de Anadón, Internuncio apostólico, doctor Norberto Quirno Costa, doctor Norberto Piñero, senador obispo Elías Balmaceda, Atilio D. Bariani, monseñor Micara, secretario de la internunciatura apostólica; Ramón Balmaceda y señora Valdés de Balmaceda, primer secretario de la legación y señora Bazán de Rodríguez, comandante Eduardo Milón, agregado militar á la legación de Chile; Raúl Cousiño Talavera, segundo secretario de la legación, y Carlos Figueroa Sánchez.

—A la recepción que el Ministro de Relaciones Exteriores y Culto, doctor Bosch, dará en su casa el miércoles próximo, de 5 á 7 de la tarde, en honor del internacionalista norteamericano Mr. Bacon, han sido invitados el cuerpo diplomático, autoridades nacionales y un reducido número de las amistades del ministro obsequiante.

DEMOSTRACIONES — En casa de la familia del señor Isaac Mellán Martí, en la calle Lima, se realizó ayer por la tarde, la demostración que el personal de la contaduría nacional tributaba en obsequio de aquel caballero, recientemente jubilado en el cargo de secretario de la misma.

Ofreció la demostración el subcontador fiscal, señor Juan J. Demarchi, quien recordó la larga actuación del señor Mellán Martí, á quien entregó, en seguida, un pergamino y una medalla de oro que los compañeros le dedicaban.

Después que el obsequiado agradeció, habló el presidente de la contaduría general, doctor Osvaldo M. Piñero.

Se refirió á la eficaz colaboración del señor Mellán Martí, su gestión empeñosa y constante realizada en los distintos cargos que ocupara y del sentimiento con que veía alejarse á uno de los hombres que con tanta actividad y competencia se habían consagrado al servicio público en la importante repartición que le contó entre sus leales funcionarios.

El doctor Piñero fué muy aplaudido.

En seguida, el señor Mellán Martí invitó á los concurrentes á pasar al comedor, donde fué servida una copa de champaña.

Allí pronunció un brindis el señor Adolfo Aldao.

Asistieron á la demostración más de ciento cincuenta personas.

—En el Savoy Hotel se realizó anoche la comida que un grupo de amigos ofrecía al señor Nicanor Salas Chaves, con motivo de su enlace.

—Esta noche se efectuará en el Trianón la comida que los socios del Círculo de Armas ofrecen al ingeniero Carlos Aubone, celebrando su actuación como secretario del mismo círculo.

FIESTAS — La comisión que preside la señora María Luisa Hidalgo de Sabadell ha resuelto aplazar para el domingo 24 del corriente mes la realización del "garden party" que se debía llevar á cabo hoy, en el hotel Carapachay, en razón de la inestabilidad del tiempo.

TES — Ayer á las 6 de la tarde fué servido, en el Plaza Hotel, el té con que sus colegas de comisión obsequiaban á la presidenta del Asilo Naval, señora Sara Girado de Domecq García, retribuyendo atenciones recibidas de ésta y festejando su reelección en el cargo.

Estuvieron las señoras:

María Elena Font Salas de O'Connor, Francisca Ocampo de Delreaux, María García de Malaspina, María Girado de Paredes, Rosa Redonnet de Anabía, Carmen Elmagarey de Solanas, María Kirby de Elías, Luisa Mesa de Ponsati, Segunda Mellan de Montes, Ana Rodríguez de Nieva, Amalia Costas de Martín, María Peralta Ramos de Samosa.

Señoritas: María Eugenia Domecq, Mariana y Berta Girado, y Eugenia Domecq García.

—El doctor Alejandro Moreno y su señora Guillermina Bunge, reunirán hoy á un grupo de amigas de su hija Guillermina, festejando su cumpleaños.

Han sido invitadas las señoritas:

María Luisa Moreno Carabassa, Lucrecia y Elvira Bunge, María Cristina Bunge, María Angélica Barreta Moreno, Esther y María Besley, Elvira y Teodelina Lesica Alvear, María Sara Bosch, Mercedes y Magdalena Bosch María, Inés de Anchorena, María Luisa Lelolr, Dolores de Anchorena, Cobo, Mercedes Dose, Clotilde Bosch, Guillermina Udaondo, Elena Seguí, Clara Bullrich, Susana y Magdalena Bosch Alvear, Enriqueta Bidau, Mercedes y Magdalena Achával Rigoa, María R. Christophersen, Elvira Cranwell, Sofía Sara Madero, Clara María, María Fernández, Lola Echegoe, María Elena Cañón, María Salomé Lamarca, Belén Luro, Isabel Pearson Quintana, Mercedes Ortiz Basualdo, Delia Oliver, Carmen Rodríguez Larreta, Mercedes Pacheco, Alicia Rocca, Ernestina y Rosa María De Bary, Margarita y Elena Cárdenas, María Bosch Pagés, Alejandrina Roca, Enriqueta y Celia Klappenbach, María Zuberbühler, María de Oliveira y Sara Robirosa.

ENLACES — Ayer á mediodía fué consagrado por monseñor de Andrea, en el templo de San Miguel, el enlace de la señorita Magdalena Jiménez Bustamante con el ingeniero Esteban Pansio, acto que dió lugar á una lucida reunión social.

La novia hizo su entrada al templo dando el brazo á su señor padre, Rodolfo B. Jiménez, luciendo un elegante traje "liberty" con aplicaciones de encaje, recubierto con tul de ilusión y adornos de azahares. El novio daba el brazo á la señorita Josefina Sánchez Bustamante.

Seguía después el séquito nupcial en la forma que anticipamos ayer.

Llegados los novios al altar, que se hallaba adornado con exquisito gusto é iluminado con profusión de luces, recibieron la bendición del canónigo de Andrea.

Terminado el acto, la nueva pareja pasó á la sacristía, donde recibió las felicitaciones de los concurrentes.

Vimos á las señoras:

Juana Bustamante de Jiménez, Adela Jiménez Bustamante de Malbrán, Celina Gelly de Pansio, Jacinta Sánchez Bustamante de Pemberton, María Isabel Pansio de Moine Carranza, Emma Bullrich de Jiménez Pansio, Fanny Coverton de Woodgate, Irma Pasts de Williams, Aurora Cranwell de Drysdale, Adela Vela de Torres, Ofelia Tamini de Lagos, María Teresa Santillán de Williams, Amalia Basterrica de Castaño, Estela Pansio de Ruiz, Ernestina Garzón de Carranza, Amiquita Barrenechea de de la Cárcova, María Eloisa Jiménez Videla de Miguens, Lola Williams de Martel, Estela Barrenechea de Bustamante, Carmen Sala de Demaría, Elisa Barrenechea de Buttner, María Hunter de Cano, Carolina Cranwell de Malbrán, Magdalena María de Cornadas, Carmen Molina de Bustamante, Clara Leloir de Demarchi, María Vivot de Moreno, Josefina Leloir de Udaondo, Elena Ruano de Bullrich, María Alemán de Jiménez Zapiola, María Sánchez Bustamante de Pemberton, Adela Jiménez de Palma, Débora Cilley de Jiménez, Delia Bunge de Jiménez Zapiola, María Videla de Jiménez, Isabel J. de Martel, María Van Prest de Bustamante, Elisa Torres de Bustamante.

Señoritas: María Carlota Jiménez Bustamante, María Teresa Ibarra, María Martel, Susana Oliver Tezanos, María Adela Jiménez Zapiola, Carmen Bustamante, Elena Ocampo Jiménez, María Angélica Bustamante, Angélica Baliero, Estela Ruiz Pansio, Elena Martel, Jacinta Pemberton, Elena Jiménez Cilley, Magdalena Bustamante, María Luisa Ocampo Jiménez, María Isabel Sánchez Bustamante, Mercedes Espeche Jiménez, Delfina Nogueira, Rosa y María Balcarce, María Esther Aguirre, Margarita, Mercedes y Constanza Bunge, María Luisa de la Cárcova, Mercedes de Zuviría, Clara y María Luisa Demarchi, Josefina y Elvira Udaondo Matilde y Celia Idiarte Borda, Celia Cano, Josefina Moreno, Agustina Arroyo, Eloísa Williams, María Esther y Alicia Rolón, María Teresa Góndra, María Elena Bullrich, María González del Solar, Carmen y Marta Sauze, María Pérez Mendoza.

COMIDAS — El doctor Baldomero Sommer obsequió anoche con una comida á varios amigos, en honor del doctor Rodolfo Krauss.

—El doctor Ricardo F. Bosch y su señora Julia Pagés, ofrecieron anoche, en el Plaza Hotel, una comida seguida de recepción, á un grupo de amigas de sus hijas Celia y Julia Elena, retribuyendo atenciones.

Concurrieron á la comida las señoritas:

Stella de Morra, Josefina Acosta, Martha Larguía, Ana María y María Elena Green, María Inés Alzaga Unsué, María Elina y Elisa Harilaos, María Carolina Harilaos, Magdalena Peña, Eloísa, Martha y Delia Oyuela, María Luisa García Estrada, Susana Rodríguez Larreta, Laura Pacheco, Esther Bosch Torres, María Teresa Pearson, Manuela Lloveras, Adela Frederking, Cora Zemborain, Juana Castro Quirno.

Señores: Carlos Arsino, Jorge Quintana, Miguel Angel Rodríguez, José Larrazá, Carlos Salas, Gregorio Ramos Mejía, Samuel Ortiz Basualdo, Ernesto Sentíes, Juan Carlos Bengolea, Benjamín García Victorica, Carlos Gómez, Saturnino Zemborain, Federico Green, Carlos Alberto Pueyrredón, Carlos Unsué, Carlos Dormal, Sergio García Uriburu, Benjamín de Morra, Jaime Gómez, Alberto Rodríguez Pividal, Arturo Bosch, Juan Agustín García Victorica, E. Penard.

Después de la comida concurrieron las señoritas:

María Jacinta y Felisa Moreno Carabassa, Delia y Ofelia del Carril, Florencia Lezica Mendiondo, Castro Quirno, María Antonia y Sofía Bosch Torres, y las señoras Lola Barrenechea de Larguía, Ana Mayorga de Green, María Unsué de Alvear, Magdalena Bosch de Harilaos, Rosa Pirán de Harilaos, Magdalena Murga de Peña, Elena Urquiza de Ovejero, Mercedes Marín de Bosch, María Luisa Estrada de García, María Luisa Quintana de Rodríguez Larreta, Josefa Santamarina de Pacheco, Lola Acosta de Santamarina, Cristina Torres de Bosch, Luisa Carabassa de Moreno, María Teresa Quintana de Pearson, María Pereyra de Le Breton, Adela Maderna de Frederking, Ana Quirno de Castro, Julia del Carril de Vergara Biedma, Lucila D'Amico de Lezica.

Se bailó animadamente hasta muy tarde.

ALMUERZOS — El doctor Nicolás Avellaneda ofreció ayer un almuerzo, en su residencia de la calle Viamonte, en obsequio del doctor Marco M. Avellaneda, ministro en España.

Fueron comensales, las siguientes personas:

General Julio A. Roca, Ernesto Bosch, Carlos Rodríguez Larreta, Luis García, José Luis Murature, Joaquín V. González, Mariano de Vedia, Rafael Calzada, Gregorio Aráoz Alfaro y Alfredo Duhau.

—El ministro de Alemania ofrecerá el jueves un almuerzo á un grupo de amigos, en honor de Mr. Bacon.

DESDE ALTA GRACIA — Se encuentran actualmente en las sierras de Alta Gracia, las señoras:

Ernestina B de Mosquera, Segunda S. de Roca, Eloísa F. de Martínez de Hoz, Angiolina A. de Mitre, Delfina H. de Astengo, las señoritas, Angélica Roca, María F. González, María Delfina Astengo y las familias de Guillermo White (hijo), Eduardo M. Landa, Enrique Anchorena, Leonidas Agote, Rafael Demaría, Angel Achával Rodríguez, J. W. Taylor.

DESUM FLORES — El martes próximo se realizará, en el teatro Pueyrredón, una velada literario-musical, á beneficio del Colegio de la Anunciación.

En la interpretación del programa preparado, tomará parte un núcleo selecto de señoritas y caballeros.

Forman la comisión patrocinadora, las señoritas:

Silvina Castañeda Lincha, María Mercedes Videla, Josefina Lobato, María Elena Elía, Lía Castañeda Lincha, Ema y Margarita Maté, María Alina Escurra y Ernestina Wiurnos.

El pedido de localidades para esta función, se atiende en Rivadavia número 6671.

CAMBIOS DE RESIDENCIA — Salidas—Para Carlos Tejedor, la señora María T. de Morales y familia.

—Mañana, para su estancia en Navarro, el señor Ernesto M. Baldés y su señora Carmen Montovio.

—De Mercedes, de Corrientes, el señor Modesto J. Leytes.

VIAJEROS — Llegadas:—De Florianópolis, Brasil, el coronel argentino, señor Savás N. Savás.

—De Europa, ayer, el señor Toribio Achával, su señora Beatriz Vivanco y familia.

Salidas—El doctor Walterio Morgán y familia, después de una gira por Suiza, se han dirigido á Berlín.

—Para Chile, hoy, el senador Elías Balmaceda, y el señor Ramón Balmaceda.

—Para el mismo país, los señores José y Jorge Elzaguirre.

ENFERMOS — Se halla enferma la señorita Rosa Mantilla.

—Sigue delicada, la señora Celia Freyer de Blanco.

—Se halla gravemente enfermo, el señor Alberto Parker.

—Algo mejor, el señor Jorge Castex.

NECROLOGIA — Ayer se celebraron misas en el templo de la Merced, en memoria del señor Rafael del Sar y de la señora Elvira Ocampo de del Sar.

—Falleció ayer, después de una larga enfermedad, la señorita Fanny Nazar Basualdo.

Su muerte afecta á las familias de Nazar, Anchorena, Ortiz Basualdo, Méndez Gonçalves, Peña, Belloeq, Marcó del Pont, Cantilo, Verney y Berrysain.

El sepelio de sus restos se efectuará hoy, en el cementerio de la Recoleta, después de oficiarse una misa de cuerpo presente en el templo del Pilar.

—Ayer fueron inhumados en la necrópoli del Norte, los restos de la señora Margarita G. de Bilbao La Vieja, cuyo fallecimiento, ocurrido en Lomas de Zamora, ha sido muy lamentado.

Asistió al acto numerosa concurrencia.

—En la basílica del Socorro se ofició ayer un funeral en memoria del presbítero teniente coronel Tomás G. Cavavery, guerrero del Paraguay.

EL TIRO EN LA ARMADA — COPA "LA PRENSA"

ENTREGA DEL PREMIO EN EL CENTRO NAVAL

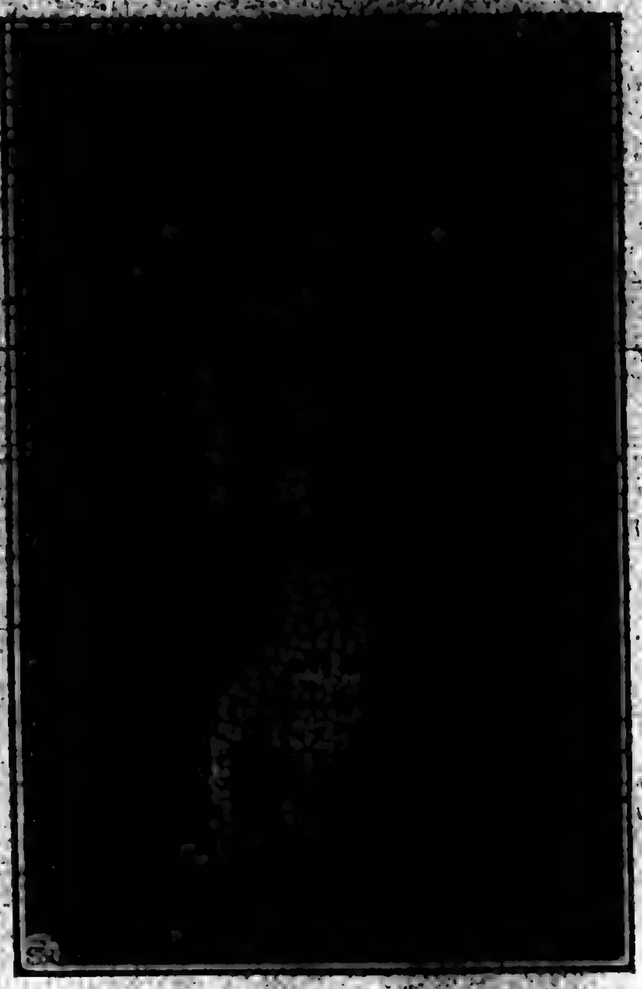

LA COPA DORADA POR "LA PRENSA"

Esta noche, á las 9, se realizará en los salones del Centro Naval la fiesta organizada por su comisión directiva, con motivo de la entrega al buque ganador de la copa instituída como premio por LA PRENSA en el concurso de tiro entre buques de la armada, prueba en la que obtuvo el triunfo el acorazado "Libertad".

Al acto de la entrega de los premios asistirán el Ministro de Marina, contraalmirante Sáenz Valiente; el presidente del Centro Naval, capitán de navío Rojas Torres, que pronunciará un discurso inicial; el comandante del buque premiado, capitán de fragata Hermelo, los demás oficiales y tripulantes premiados del mismo y un numeroso grupo de jefes y oficiales de la armada.

Después de explicada la trascendencia de la fiesta, el presidente de Centro, el redactor naval de LA PRENSA, teniente de navío Nicolás Barbará, en nombre de la Dirección de este diario, hará entrega de los premios y á continuación el ingeniero Benincon dará una conferencia sobre la utilización é importancia para la armada del petróleo de Comodoro Rivadavia.

VIOLACION Y AEROSTACION

Detenido el dos voluntarios

Después de haber adquirido conocimientos prácticos y teóricos de la aeronáutica y previa obtención del "brevet" de piloto en la escuela Blériot, llegaron anteayer á nuestro puerto los jóvenes voluntarios Emilio Castro y Darío Samaruga.

El joven Emilio Castro visitó ayer nuestra redacción, y nos demostró ser un joven entusiasta por la aviación. Nos trasmitió con todos sus detalles las pruebas á que debió someterse para conseguir el anhelado título y se manifestó muy seguro del resultado de sus esfuerzos.

Castro le expresó que su compañero, presentó las planillas de Peguod, y el mismo respecto nos manifestó que Peguod ya breve se someterá á una serie de arriesgadas pruebas, en las que está seguro salir airoso.

Castro se alojará, y hoy de mañana en el tren internacional se trasladará á Chile, en donde hará sus primeras pruebas con un aparato Blériot de 60 H. P. Su primera tentativa será cruzar los Andes.

En cambio Samaruga, se radicará entre nosotros, y en breve iniciará una serie de vuelos.

NOTICIAS DE POLICIA

EN EL TEATRO SAN MARTIN

CONSECUENCIAS DE UN CORTO CIRCUITO

PANICO EN EL PUBLICO

Durante la representación de anoche en el teatro San Martín, ocurrió una falsa alarma, que produjo enorme pánico entre los espectadores.

El suceso que nos ocupa, ocurrió pocos minutos antes de las 11, y en circunstancias en que se hallaban todas las localidades de la sala ocupadas. Se representaba la zarzuela "La Tirana", y durante el desarrollo del segundo cuadro, mientras trabajaba parte del coro, se apagó un estampido y los coristas dieron la voz de fuego. La alarma cundió rápidamente entre los artistas y el público. Todos abandonaron sus sitios, y pomo el teatro había quedado á oscuras, aumentó el pánico y la gente echó á correr desesperadamente, buscando las salidas.

Un cabo de bomberos, Máximo Errichs, advirtió que se trataba de un corto circuito eléctrico, y en el deseo de calmar á los espectadores, hizo ejecutar los acordes del Himno Nacional por la orquesta. La primera tiple Julia Pons salió en seguida á las tablas, y entonó una canción, también con el propósito de tranquilizar á los alarmados.

Los agentes de policía de servicio allí, ante la avalancha de las 1.800 personas, aproximadamente que había, se encontraron impotentes para mantener el orden, por lo cual solicitaron auxilios por toques de pito; telefónicamente se dió cuenta de lo que ocurría al departamento central, de donde fué despachado un pelotón de diez bombros, bajo las órdenes del oficial inspector Carlos Vicente Florio.

Acudieron, además, fuerzas del cuadrón de seguridad y del cuerpo de bomberos, las que empezaron á disolver los grupos de gente que se habían formado, y que á gritos pedían la inmediata devolución del valor de las entradas.

Había manifestado un representante de la empresa que al día siguiente se haría la devolución, puesto que era materialmente imposible atender á tantas reclamaciones en ese instante. Las protestas se generalizaron en una forma tal, que la policía tuvo que proceder con toda energía.

Cuarenta y cinco minutos más tarde quedó restablecido el orden.

No obstante la confusión, se cree que no hay ninguna víctima; ó á lo menos no lo sabe la policía.

El electricista Humberto Bono manifestó que el origen del percance fué un corto circuito producido en el cable de la corriente continua. Agrega el obrero, que al notar el peligro trató de conjurarlo, y á la vez suministró luz en la corriente alternada, para lo cual hay otro cable; pero entre ambas instalaciones se produjo contacto y se apagaron las bujías. La llave del tablero distribuidor saltó.

El comisario Vila, de la sección 1.ª, tomó intervención en el caso.

EN EL PUERTO DE LA CAPITAL

HOMICIDIO

Juan Díaz Vásquez, fué ayer tarde á bordo del vapor inglés "Highland Corrie", surto en el dique 4, con objeto de visitar á un hermano que trabaja de cocinero en este trasatlántico.

Cumplida la visita, á las 5 p. m., y al descender del buque, fué detenido por el serano de éste, José Longobardo, con objeto de registrarle un paquetito que llevaba con ropas usadas.

Díaz Vásquez se resistió á permitir este registro y disgustado provocó á pelear al serano. Este sacó un revólver y descerrajó un tiro que fué á herir en el parietal izquierdo á Díaz Vásquez, de tal gravedad, que falleció cinco minutos más tarde.

La víctima era español, de 31 años de edad, casado, y se domiciliaba en la calle Rigiós 728.

El homicida fué detenido por el cabo Antonio Neves, sin poderle secuestrar el revólver que esgrimió. El arma según confesión del detenido, la arrojó al agua.

Intervinieron en el sumario el segundo jefe Velázquez, y el oficial Solar, ambos del personal del destacamento Norte.

LAMENTABLE SUCESO

Muerte de un anciano

Anteanoche á las 10.15, en jurisdicción de la comisaría 15.ª, ocurrió un grave accidente de funestas consecuencias para un anciano.

Corría por la calle Callao con dirección al Sur, un tranvía de la compañía Anglo-Argentina, en el que viajaba José Marchelli, quien, al llegar á la esquina de Las Heras, pretendió descender estando el vehículo en marcha, pero perdió pie y cayó.

Como consecuencia del violento golpe, sufrió una herida en la cabeza que le privó del conocimiento; en ese estado fué recogido por una ambulancia y trasladado al hospital Juan Antonio Fernández, donde dejó de existir á las 3 de la mañana de ayer.

Con objeto de esclarecer debidamente el accidente, el comisario Fauvety, de la mencionada seccional, instruye un sumario, en el que interviene el juez de instrucción doctor Calleges, el cual dispuso sea trasladado el cadáver á la Morgue, para que se le haga la autopsia.

Era el extinto italiano, de 62 años de edad, casado; se domiciliaba en la calle Rodríguez Peña 1078.

CRIMEN MISTERIOSO

Hombre muerto de dos puñaladas

Esta madrugada se ha descubierto un grave hecho, que procura esclarecer la policía de la sección 18ª, y debido á las instrucciones impartidas por el juez que interviene, el sumario respectivo se instruye bajo estricta reserva.

A la 1, aproximadamente, un transeunte encontró sobre la acera de la esquina de las calles Carlos Calvo y Rincón, un hombre, vestido humildemente, y que tenía las ropas ensangrentadas.

El hallazgo fué puesto en conocimiento de un vigilante, quien, acudió á la presencia del superior y éste

...grupo á la casa de un practicante de la misma sección, quien, después de examinar al herido, manifestó que éste había fallecido de cuatro minutos antes.

El cadáver fué trasladado al local de la citada comisaría, donde lo reconoció el médico de policía. Después de varias averiguaciones se supo que el extinto se apellidaba Galimberti y era vecino del paraje en que se halló.

Contaba 54 años de edad y era italiano.

Como el suceso parece rodeado de misterio, se solicitó la cooperación de la división investigaciones y técnica.

LA MUERTE DEL LADRON LOPEZ

Su completo esclarecimiento

En nuestra edición de ayer, adelantamos la noticia de que la policía había esclarecido un crimen, respecto del cual se guardaba reserva.

Damos á conocer á continuación los antecedentes del hecho.

El 11 de Junio último, á la una de la madrugada, el cabo José Berrondo, de la sección 2.ª, encontró con una profunda puñalada en el vientre, en la esquina de las calles Lavalle y Ecuador á Adolfo López ó Caparrá (a) "Castrito", á quien se detenía por haber tenido entradas en el departamento central, por atentados contra la propiedad.

El agente interrogó al herido, pero éste valiéndose del pretexto común usado por los delincuentes, manifestó haber sido asaltado por varios individuos desconocidos.

La comisaría seccional comprobó la falsedad de la declaración de López, y á pesar de las múltiples averiguaciones que practicó, no pudo aclarar el hecho. Dos días después, la víctima falleció en el hospital de Clínicas, á donde había sido llevado para su asistencia.

El sumario respectivo, por disposición del juez, doctor Ortiz de Rozas, fué pasado á la división investigaciones y técnica.

El inspector general de dicha dependencia, don Francisco Laguarda, que dirigió la pesquisa, comisionó para las diligencias pertinentes al auxiliar Luis A. Brennan y al agente Jorge Spadaro, quienes después de dos meses de averiguaciones, establecieron que el autor del homicidio era Higinio Martínez (a) "Cultiño", quien, como lo noticiamos ayer, fué detenido.

A solicitud del decil que entiende en la causa, doctor Zavalía, el juez mencionado dictó la orden preventiva de Martínez.

Este cometió el crimen, debido á que odiaba á la víctima, por asuntos de carácter privado.

LOS PERCANCES EN EL TRABAJO

Dos hombres muertos

En un edificio en construcción en la calle Sarmiento 3041, José Lorenzo, se encontraba trabajando sobre un andamio, á las 5 de la tarde de ayer.

Por causas que se ignoran todavía, el obrero cayó al pavimento desde tres metros de altura, y resultó con lesiones en diversas partes del cuerpo.

Cuando intervino la policía, la víctima había dejado de existir. El cadáver fué trasladado á la comisaría 9.ª, donde lo reconoció el doctor Pirata.

Acompañó este facultativo que le practique la autopsia.

Era el muerto español, casado y contaba 48 años de edad.

—Otro accidente fatal se produjo en la casa en construcción en la esquina de las calles Florida y Paraguay.

José Scolesi, en circunstancias en que se ocupaba en bajar un tirante de hierro, á causa de tener contacto éste con un hilo del alumbrado eléctrico, recibió una descarga que lo fulminó.

La policía de la sección 11.ª recogió el cadáver y puso el suceso en conocimiento del juez de instrucción, doctor Newton.

SUCESO SANGRIENTO

En el hotel de la calle Bernardo de Irigoyen 1675, se suscitó un altercado anoche, entre los peones de cocina Santiago Turner y Ramón Carballo.

Estos se tomaron á puñetazos; luego el segundo, con un revólver, hizo un disparo contra su contrincante y lo hirió en el brazo izquierdo.

Turner, valiéndose de un cuchillo hirió á Carballo en la cabeza. Los antagonistas fueron detenidos por la policía de la sección 16.ª y curados por la Asistencia Pública.

El auxiliar Barrera secuestró las armas é instruye el sumario relacionado con el hecho.

Agresión á balazos

Bartolomé San Luis fué atacado á balazos, anoche, en su domicilio, calle Independencia 4366, por varios individuos, que sorprendió en momentos en que pretendían entrar á las habitaciones.

San Luis resultó ileso. El hijo político de éste, Alfredo Valdés, hizo varios disparos al aire para intimidar á los agresores, quienes fugaron.

Personal recomendado

Por la orden del día de ayer, el jefe de policía recomienda á la consideración del personal de la misma, á los empleados que durante las inundaciones últimas se ocuparon en prestar auxilios á los vecinos de las zonas perjudicadas.

Niña maltratada

La policía de la sección 39.ª detuvo á Teresa Campos de Delgado y á Eduardo Pollares, quienes cometieron actos brutales con una niña de 12 años de edad, hija de la primera.

Los detenidos han sido puestos á disposición del juez de turno. La menor se encuentra en estado delicado.

Riñas y heridos

En el mercado de Abasto fué herido Julio Masini en el rostro, con el mango de un cuchillo, por un individuo que huyó.

El hecho se produjo después de un breve cambio de palabras.

Robos y hurtos

En la comisaría 10.ª denunció Guillermo Roscuped, que el día 9 del actual, mientras se mudaba de la calle Moreno 3521 á la de México 2299, le hurtaron una valija con ropas y otros objetos.

El hurto fué valuado en 300 pesos.

—Personas desconocidas penetraron en el domicilio de Manuel González, calle Iguazú esquina Riachuelo, y le sustrajeron ropas por valor de 500 pesos.

—Luis M. Lódola manifestó en la comisaría 25.ª que el día 2 del mes próximo pasado, en su domicilio, calle Portela 187, le hurtaron objetos y dinero por valor de 400 pesos.

—En la calle Cangallo, entre las de Suipacha y Esmeralda, á las 4 de la tarde de ayer, le fué hurtada de la cartera que llevaba la señora Isabel de Gorlmoldi, la suma de 300 pesos.

La damnificada formuló la denuncia en la comisaría 3.ª y manifestó que el autor es una persona que huyó y cuya filiación suministró.

Hechos diversos

En la casa de la calle Quirno 150, la menor Elisa Leo, que jugaba próxima á un pozo, en un descuido cayó en su interior.

A los gritos que diera la niña, acudió el vecino Narciso Tosi, quien la extrajo sin que la menor hubiera sufrido daño alguno.

—En la calle Ombú frente al número 865, el menor Salomón Alkalovich, que jugaba próximo á la acera, debido á un tropiezo que dió cayó á la calzada, en momentos en que pasaba un carro.

Que le...

INSTRUCCION PUBLICA

MAESTROS DE NUNCA ESCUELAS

Exámenes de selección

Tomamos ayer los siguientes que el Consejo Nacional somete á los maestros de nuevas de las escuelas primarias de la capital, con el propósito de corregir errores de pasados concursos, mediante el retiro de aquellas consagradas tras largos años y sacrificios. Estas pruebas de selección en las que los examinadores en oportunidad virtieron en víct

PROVINCIA DE BUENOS AIRES — ADMINISTRACION, TRABAJO Y CULTURA

[illegible]

[illegible] VIAJANTES UNIDOS

[illegible] CONFLICTO DEL TABACO

[illegible] RECOMENDACIONES DEL TRABAJO

[illegible] Conflicto en Barracas al Norte

[illegible] Santa Cruz que se han retirado para [illegible] en Tandil y Necochea para [illegible] terminar los conflictos producidos entre patronos y obreros, hasta [illegible] ayer la situación en Puerto Militar, donde los huelguistas [illegible] un trabajo peligroso contra los agentes de policía que custodiaban la [illegible] de la empresa constructora del [illegible] de Arroyo Pareja.

Tuvimos en seguida las informaciones de nuestros corresponsales sobre este interesante asunto que toma gran [illegible] en aquel pueblo.

En cuanto á la huelga de las canteras del Tandil, que debe considerarse en primer término como una cuestión muy grave, pues se trata de más de 5.000 hombres sindicados al trabajo, podemos adelantar que una parte de los huelguistas han iniciado gestiones para reanudar el trabajo y que los patronos mancharán posiblemente mañana, una reunión, á fin de pedir al gobernador de la provincia el nombramiento de un árbitro ó resolver lo que la mayoría crea conveniente.

—El gobernador, señor García, estuvo ayer en el Ministerio del Interior y conferenció con el doctor Gómez. En seguida celebró una prolongada entrevista con el vicepresidente de la República, en ejercicio del Poder Ejecutivo.

En las entrevistas del despacho del doctor de la Plaza el señor García dispuso con el Ministro de Marina, á cargo interinamente de la cartera de Guerra, señor nacional doctor Posadas, y jefe del gabinete militar, general Vedia.

El gobernador manifestó que en Bahía, la capital federal respondía al propósito de mejorar la situación producida con motivo de la huelga en el Puerto. Agregó que reconocerían los hechos producidos y la actitud de los obreros como la consecuencia de trabajar en un partido político determinado.

Para evitar toda dificultad el señor García manifestó hallarse dispuesto á someter la cuestión suscitada á la decisión de un tribunal arbitral, para el cual designaría al Juez de Estado doctor Cosgaya, ó al presidente del Departamento Nacional del Trabajo, doctor Lanús.

—

Punta Alta (Bahía Blanca), Octubre 11.—Ayer la empresa constructora del puerto de Arroyo Pareja hizo saber, por medio de un manifiesto, que hoy abonaría los jornales á los obreros que se presentaran á cobrarlos en la casa Orquera número 66, de este pueblo, donde se encontraría el gerente de dicha empresa.

A las 11 a. m. concurrieron alrededor de 100 obreros á cobrar, protegidos por la policía, representada por cuatro agentes.

Mientras se verificaba el pago á esos obreros, inesperadamente, se presentó un grupo de huelguistas, con el propósito de impedir que cobraran y de hacer los que con ese fin habían concurrido.

El jefe dió orden á que intervinieran los agentes de policía, pero en forma conveniente.

Inmediatamente los huelguistas se estacionaron y le dijeron al comisario de policía que no permitirían que la policía [illegible] pero [illegible] pudiendo [illegible] de [illegible] pero [illegible] pacíficos.

Se trabaron como consecuencia entre ambas partes, resultando tres agentes heridos, uno de ellos de gravedad, y varios huelguistas.

El número de los huelguistas que atacaron á la policía, pasaba de 500 y fue de imposible que el encargado de la comisaría no haya previsto esos hechos y enviado mayor número de vigilantes para mantener el orden.

El comercio se muestra alarmadísimo por el carácter que va tomando la huelga, y reclama mayor energía por parte de los funcionarios superiores de la policía, á fin de evitar que estos hechos se reproduzcan.

Los asaltos se encuentran alarmados y no es difícil que se produzcan otros incidentes.

El jefe del arsenal del Puerto Militar, ha enviado 40 soldados á las órdenes de un teniente, para custodiar á la policía local.

Ha llegado también el comisario Pereda, de Bahía Blanca, con refuerzos á quien se manifiesta dispuesto á proceder con energía para evitar todo incidente.

Bahía Blanca, Octubre 11.—Las todas las versiones que circulan sobre los sucesos ocurridos hoy en Punta Alta, se deduce que los hechos se han desarrollado en la siguiente forma:

La empresa del puerto Pareja, reparó avisos notificando á los obreros huelguistas que pasaran á cobrar sus jornales.

Desde las 10 de la mañana la oficina de pagador, ubicada en Punta Alta, estaba rodeada por más de 1.100 obreros, que discutían acaloradamente, unos mientras aquellos que preferían ir á cobrar, porque la situación en las horas desesperante y otros oponiéndose á que nadie respondiera al llamamiento de la empresa.

A eso de las 11, los grupos estaban exaltados, y amenazaban atropellar á quienes se dirigían al pagador.

Comprendiendo la oficina había sido asaltada se pidió armados á cuerpos. Cuando éstos quisieron poner orden, haciendo retirar á los huelguistas é impedir el ataque, se produjo un indescriptible desorden y acto seguido varios disparos nutridos.

El agente Alfredo Campos fué atacado por un huelguista armado con un fuerte palo, con el cual le aplicó varios golpes en la cabeza, derribándolo. El agente intentó hacer uso de su arma, pero el huelguista le había tomado la carabina, que en esa lucha cayó, destrozando la mira de dicha arma.

El agente José Amado quedó también tendido en el suelo de un fuerte golpe en la cabeza y una puñalada en el pecho por cuanto se encontraba. Y. Finalmente el agente José Pardo, fué herido de bala en una pierna.

Los tres agentes restantes hicieron [illegible] para [illegible] en que [illegible] [illegible] [illegible]

...ente, los puntos denomi...
...Cochet, Ivanowski, Thamet, Amthauer...
...Bailey) y Carmelos existen...
...comercio y una...
...acuerdo de 200.000 hectá...
...que promete dar una excelente...

El pueblo vería con agrado que los directorios de los Bancos de la Nación y de la Provincia, ó de alguno de ellos, proyectara un ampliado que informara acerca de la necesidad existente de fundarse con sucursal.

LUJAN

EL POLIGONO DE TIRO — PERJUICIOS CAUSADOS POR LA INUNDACION.

Luján, Octubre 11 — La última inundación causó grandes destrozos en nuestro polígono. La dirección general de tiro, en atención á la actividad que despliega el Centro de Tiro Militar, está en el deber de contribuir á las reparaciones que reclama el polígono.

El entusiasmo por el tiro de guerra en esta ciudad no decae; por el contrario, nuestros tiradores toman parte en los diversos concursos que se efectúan, y en el efectuado el lunes en Villa Devoto obtuvieron el sexto puesto, recibiendo muy honrosos pousos en otros torneos.

Convendría, pues, que la dirección de tiro, celosa de su patriótico deber, recordara con preferencia nuestro polígono.

AUMENTO DE TRENES PEDIDO

Carlos Keen, Octubre 11 — El comercio, agricultores y vecindario de Keen, Arcadenaga y Luján, se ha dirigido á la gerencia del ferrocarril Central Argentino, pidiendo el aumento de dos trenes en el nuevo horario, pues actualmente se ven necesitados á viajar por el Central Buenos Aires Pacífico ó Oeste, para ir á Buenos Aires.

Un comerciante de esta, se ve obligado á perder dos noches y un día, debido á la falta de trenes.

CORONEL SUAREZ

ROMERIAS POPULARES — FIESTA ESCOLAR — COMISION PRO-ESCUELA.

Huanguelén, Octubre 11 — Con gran animación se efectuaron en esta localidad las romerías populares, patrocinadas por la Sociedad Cosmopolita de Socorros Mutuos los días 4 y 5 del mes actual.

Al iniciarse los festejos, el señor Antonio Alvarez, corresponsal de LA PRENSA, tomó la palabra en nombre de la mencionada sociedad, y pronunció un elocuente discurso, dirigido á los señores Gahau Hnos., para exteriorizar las simpatías que les profesa este pueblo.

El señor Alfredo Gahau tomó la palabra para agradecer las muestras de aprecio de que era objeto.

—Con motivo del primer aniversario de la fundación de Huanguelén se efectuó en la escuela local una fiesta escolar.

Los señores Gahau hermanos repartieron juguetes y bombones á todos los niños del pueblo, acto al cual concurrió el inspector de escuelas señor Rufino T. Bello, el profesor Teodosio Alanís y numeroso público.

Tomó la palabra, una vez hecho el reparto de dulces á los niños, el señor Bello, quien pronunció un brillante discurso, en el cual elogió á la directora señora María Galán de Viñao, por el adelanto que han demostrado los alumnos.

Prometió pasar una nota al director general de educación, indicándole la conveniencia de crear otro colegio, pues el actual no puede contener más de 90 niños, y hay en el pueblo, en edad escolar, alrededor de 250, es decir, que 160 no reciben educación.

Es de desear que el Consejo Nacional de Educación tenga en cuenta este pedido, pues es de mucha necesidad la creación de otra escuela para el período de 1914.

En el mismo acto fué nombrada una comisión de vecinos compuesta por los señores Alfredo Gahau, Antonio Alvarez, Walterio Grant, Enrique Alvarez, Celestino Varela, Pedro Raugone, Julio Monaco, Eduardo Ferré, Iván Saucedo, Pedro Goti, José Magnoli, Pascual Rinaldi, Mateo Benaudi, Attilio Rocconi, Jan Oberto, Fabio Herrero, José del Arce, Domingo Alonso y Luis Bianchi, para que levantaran un censo escolar completo, á fin de solicitar del Consejo Nacional de Educación la creación de la nueva escuela para el período de 1914.

Varios vecinos y amigos del inspector de escuelas, señor Rufino T. Bello, dieron una comida en su honor, que dentro del corto espacio resultó muy abundante, asistiendo el entusiasmo, haciendo uso de la palabra los señores Bello, Alanís, Gahau y otros.

MORENO

LAS OBRAS DE DESAGUE—SU INEFICACIA—ABANDONO DE LAS AUTORIDADES.

Moreno, Octubre 11—Las últimas lluvias han comprobado una vez más, el mal estado de los desagües de este pueblo.

Están obstruídas la mayor parte de las alcantarillas.

Sería de desear que el intendente municipal normalizara esta situación completamente insostenible, y ordenara á la mayor brevedad, la construcción de pasos de piedra que faciliten á los peatones el cruce de las bocacalles.

Las obras de pavimentación que tanto reclama el vecindario y como lo exige también el progreso de este pueblo, continúan paralizadas, debido á la inacción municipal.

Se dice, que el intendente municipal hace como tres meses, que tiene en estudio tres propuestas.

También se dice, que estas obras serán nuevamente sacadas á licitación, con lo que parece, que ellas se van á eternizar con los perjuicios consiguiente para el vecindario.

SAN ISIDRO

LA AUTONOMIA DE MARTINEZ — NOTA DEL INTENDENTE MUNICIPAL.

San Isidro, Octubre 11—El periódico local "La Reacción" publica en su número de hoy una nota pasada por el intendente municipal al Senado de la provincia, pidiéndole el rechazo de la solicitud presentado á esa rama del poder legislativo por un núcleo de vecinos que aspiran á la creación de un nuevo partido, á base del pueblo de Martínez.

El intendente, dice que se trata de una idea absurda, pues es de todo punto inaceptable la posibilidad de constituir dos entidades independientes con el actual partido de San Isidro, y funda su argumentación en datos estadísticos, que evidencian las falta de capacidad territorial, económica y política para la realización de semejante proyecto.

Este vecindario se muestra complacido con la conducta observado en este caso por el intendente.

—Se encuentra en ésta, visitando las escuelas del distrito, el inspector seccional señor Eladio A. Carranza.

BOLIVAR

CEREMONIA NUPCIAL

Bolívar, Octubre 11—Hoy contrajo enlace la señorita Mercedes Robles de Ibas con el ingeniero de la dirección de caminos, señor Pedro Dosal.

Los contrayentes están extensamente vinculados aquí y en la capital federal.

En la ceremonia nupcial estuvieron presentes los señores Vallés, Bargas y familia, ingeniero Fortunato Dosal, doctor Félipe Arellano, el secretario del Concejo Deliberante señor Servando del Campo y su esposa señora María Esther Florido, señor J. Robles y familia, señor Cetrá y familia, escribano Miguel Marimon, señor Angel Juaregnizar, señores Ramón Martínez y Juan R. Marimon, escribano Angel C. Larrosa, señores José Allaz, Manuel J. Llorens, Florencio Bassa, J. Ruiz y otros.

SAN MARTIN

CONCIERTO MUSICAL

San Martín, Octubre 11 — En el salón de la Sociedad Italiana se realizará el lunes próximo á las 8.45 p. m. un 2do concierto de música y la 1ª distribución de premios, organizados por la dirección del conservatorio de música de San Martín.

Damos á continuación el programa de la fiesta:

Primera parte: "Estudio Brillante" de Bohm: piano, por la señorita Elena Depretis; "Mutus perpetuus" de Ries, violín, por la señorita Luisa Danbey; "Murmullo de primavera", de Sinding, piano, por la señorita Catalina Calcagno; "Aires bangaros", de Nalés, violín, por la señorita Rosa Cros; "Herodiade", canto de Massenet y "La vuelta cosaca" de Ettore Gelli, por la señorita Julia Coeche; "Meditación Thais" de Massenet, conjunto de violines.

Segunda parte — "El ángel y el niño", coro á dos voces de Rubinstein y "Academia" de don Carlos López Buchardo, por las alumnas de la clase de canto. "La Alborada" de Bizet, por la señorita Elena Depretis y quinteto de violines.

"Vals de concierto" de Bertini, por la señorita Rosa Cros, violín y quinteto de Verdi, por la señorita Julia Coeche; concierto en la menor, de Schumann, por la señorita Margarita Jiménez, piano y quinteto: "Allegro Maestoso" del octavo concierto, de Bertot, por la señorita Luisa Danzey, violín y quinteto concierto en sol menor, de Saint Saens, por la señorita Selva Cros, piano y quinteto.

Acompañará al piano el profesor señor Jorge Solá y dirigirá el coro el profesor, señor Alfredo Etil.

BALCARCE

CONMEMORACION DEL DESCUBRIMIENTO DE AMERICA—VELADA

Balcarce, Octubre 11 — El centro de aficionados Gloria el Arte, dará una velada en el atestro Colón, el 12 del corriente, en conmemoración del descubrimiento de América. El producto líquido de dicha velada será destinado á la Sociedad Protectora de Niños.

Serán puestos en escena las comedias "Buen negocio" y "Tres" de los señores Florencio Sánchez y Juan José de Soiza Reilly, respectivamente, y un sainete cómico, titulado "Al campo de Mayo", por el señor E. Collado.

RAUCH

VELADA LITERARIO-MUSICAL

Rauch, Octubre 11 — Mañana á las 9.30 p. m. se realizará en el teatro Franco-Argentino, la veladada literario-musical, organizada por la sociedad de caridad Bernardino Rivadavia, de acuerdo con el siguiente programa:

Primera parte: Himno Nacional, piano y violín, por las señoritas María Esther Pirosanto y Elsa Elizalde; discurso de apertura por la presidenta de la sociedad Bernardino Rivadavia, señora Teresa P. de Haristoy: "El tarro de dulce", comedia del señor Emilio Ogando; "Juana de Arco", piano á cuatro manos, por las señoritas María Esther Pirosano y Elina Escontéguy; "A los náurragos del Titanic", poesía declamada por la niña Lucía Saint Pierre; "La sirvienta original", comedia: "Marcha indiana", piano á cuatro manos ejecutada por las niñas Carmen Lourdes y María Luisa Torres; discurso "A la caridad" por la niña Angelina Marzana; violín y piano, danza húngara, por las señoritas Elina Elizalde y María Esther Pirosanto.

Segunda parte: Homenaje á Rivadavia, cuadro alegórico con canto y música: "La tormenta", poesía del señor Conrado Magnasco, recitada por la señorita María Máxima Pirosanto, acompañada al piano por la señorita María Esther Pirosanto: rapsodia húngara: piano y violín, ejecutada por las señoritas María Esther Pirosanto y Elina Elizalde: comedia "Basta de sugros": "La ciega de nacimiento", canto por la niña Carmen Lourdes, acompañada al piano por la señorita María Esther Pirosanto: "El perjón nacional".

PILAR

EL PROGRAMA DE LAS FIESTAS PATRONALES — NUMEROS POSTERGADOS.

Pilar, Octubre 11 — La comisión encargada de los festejos en honor de la Virgen del Pilar que debían realizarse durante los días 11, 12 y 13 del corriente ha resuelto suspender varios números del variado programa que había proyectado al efecto, debido al mal tiempo.

Sólo se efectuarán los actos religiosos mañana y los festejos populares se han postergado para el 18 y el 19, día éste de la llegada de la gran peregrinación que vendrá de esa capital.

LINCOLN

LA DELEGACION MUNICIPAL—CARRERA DE CABALLOS

Timote, Octubre 11—Ayer fué trasladada la delegación municipal á una casa de propiedad del señor Elías Hercovich.

—Mañana, á no impedirlo el tiempo, se correrá una gran carrera entre el potrillo Zaino, del señor Jaurich, y un alazán del señor Cecilio Romero.

—De esa capital, llegaron los señores Eduard Petersen y Cayetano Palau.

MAL SERVICIO DE CORREOS—QUEJAS DEL PUBLICO

Martínez de Hoz, Octubre 11—Siguen las quejas del público, por el mal servicio de correos y la falta de correspondencia.

Sería necesario que la dirección de correos tomara en cuenta las denuncias publicadas en LA PRENSA, pues la ubicación del correo en una casa de comercio, es muy censurada.

CAMINOS INTRANSITABLES

Martínez de Hoz, Octubre 11—El estado de los caminos de acceso á la estación, empeora cada día, debido á que no fueron arreglados oportunamente, cuando lo pidió el vecindario.

QUILMES

ECOS SOCIALES

Bernal, Octubre 11 — El banquete que debieron ofrecer ayer al doctor Salvador Debenedetti sus amigos y correligionarios, con motivo de haber sido nombrado delegado por la Facultad de Filosofía y Letras ante el Museo de Berlín, fué postergado para el 13 del corriente, á causa del mal tiempo.

—En ocasión del bautizo de un hijo del vecino señor Félix V. Fernabalo, se realizó en casa de éste una interesante reunión social. Fueron padrinos, el doctor José María Vega y la señorita Camila Fernabalo.

—Para Rafaela (Santa Fe), se ausentó el señor José Cousilles.

—Completamente restablecida, la señora de Ricardo García.

OLAVARRIA

CONFERENCIA SOCIALISTA

Olavarría, Octubre 11 — Anoche dió una conferencia en el teatro Menotti Garibaldi, sobre política socialista, el diputado nacional doctor Repetto. Fué tal la aglomeración de gente, que el local resultó chico para dar cabida á tanto público.

Al aparecer el orador en el proscenio, fué saludado con una salva de aplausos. Habló por espacio de dos horas y al terminar fué también calurosamente aplaudido.

AVELLANEDA

BENEFICIO DE LA SALA DE PRIMEROS AUXILIOS — FUNCION CINEMATOGRAFICA.

Lanús, Octubre 11—Anoche se realizó una función cinematográfica en el teatro Nacional, á beneficio de la sala de primeros auxilios.

El salón, cedido gustantemente por sus propietarios señores Bonnemain, presentaba un aspecto espléndido: lo más distinguido de la localidad se hallaba allí reunido, aportando su concurso á una obra tan benéfica.

Se desarrolló un programa muy interesante de cintas escogidas. La fiesta terminó á las 12.30 a. m., saliendo la concurrencia gratamente impresionada por la hermosa velada.

Entre las familias que asistieron, notamos á las de: Frankenberg, Izquierdo, Brown, Caballeros, García, Rocco, Varela, Peri, Carraro, Talabella, Cesar, Crespo, Moure, Oporto, Villar, Posas, Uhaldi, Míguez, Ilagori, Gica, García Jiménez, Bolino, Vilona, Hermida, Castang, Leb, Márquez, Montes Ferrario, Dacrema, Colomer, Suárez, Tesoriere, Ferreyra y otras.

CONFERENCIA SOCIALISTA — EXCURSION FLUVIAL

Avellaneda, Octubre 11—Mañana, á las 3.30 p. m. se efectuará en la plaza Adolfo Alsina, una conferencia política auspiciada por el partido Socialista local.

El objeto de la reunión es disertar sobre las próximas elecciones municipales.

—El centro excursionista Paraná-Guazú, inaugurará la temporada 1913-1914, con una excursión fluvial que se realizará á Palmira (R. O.), el domingo 26 del corriente.

Se ha preparado un interesante programa. Una orquesta amenizará la fiesta.

FIESTA INDIA

Villa Angélica, Octubre 11—Con motivo del cumpleaños del señor Calixto Montiel, se reunirá en la casa de la señora Matilde Montiel de Prieto, el 14 del actual, un grupo de sus relaciones.

BARADERO

ROMERIAS ESPAÑOLAS—DESIGNACION DE UN JURADO—PARTIDOS DE FOOTBALL Y TENNIS — INSPECCION ESCOLAR — CLAUSURA DE UNA ESCUELA.

Baradero, Octubre 11—La comisión organizadora de las romerías españolas en la estación Alsina, ha nombrado al jurado que acordará los premios en el concurso de la jota.

Forman parte del jurado, los vecinos de esta localidad, señores Eusebio González, Celestino Landa, Francisco Novo Vale, Higinio Rosón y Gerardo Chilindo.

—Mañana se efectuará en la plaza San Martín, de esta localidad, un partido de football entre los equipos Porteño de esa capital y Baradero.

También un grupo de señoritas y jóvenes jugarán varios partidos de tennis.

—El inspector de escuelas provinciales, señor Rodolfo Rivera, realiza actualmente una gira de inspección en el distrito.

—La escuela nacional número 18 ha sido clausurada.

Las escasa concurrencia de alumnos motivada por desinteligencias entre el personal docente y las autoridades, han originado dicha resolución.

Dicha escuela había sido mal ubicada, por otra parte.

ACTOS RELIGIOSOS — CAMINOS EN MAL ESTADO — TIERRAS FISCALES.

Baradero, Octubre 11 — A los sermones de los padres de Jorge Guerrero, que dieron estas últimas noches en la parroquia local, asistieron las señoras Isabel Genond de Lacour, Lydia Genond de Otharriaga, Luisa S. de Jeanmaire, Dominga M. de Barbich, Luisa Caviedas de Stagnaro, Juana Franco de Visca, María Otharriaga de Genond, Lydia Visca de Jeanmaire, Juana M. de Barbich, Magdalena Peluso, Amelia Genond de Simón, Romilda Genond de Lindal, Ramonal M. de Peluso y familias de Mamovilo, Pardón, Periucioli, Lafotte, Avila, Garmendino, Goma, Guerrero, Ferrari, Desiderí, Alfonsín, Barabino, Canepa, Musilla, Debarat, Capelletti, Bolla, Cristeusen, Galiano, Chiaparra, Olivera, Blain, De Andreis, Baudinelli, Díaz, Copello, Stiler, Ortiz, Rosón, Moriz, Deducti, Mahegallanes, Fernández, García, Alacia, Ferrayola y muchas otras.

—El estado de los caminos es pésimo en todo el partido. Abundan los malos pasos, donde quedan encajados toda clase de vehículos.

—Aun la quinta de tierras fiscales no se ha expedido respecto de algunos terrenos indebidamente ocupados por particulares.

ECOS SOCIALES

Baradero, Octubre 11—Durante los últimos tres días, fueron confirmados en la iglesia parroquial, más de mil niños y niñas.

—Si el tiempo mejorase, mañana alcanzará mucha animación las fiestas patronales.

—De San Pedro, la señora Angela Jeanmaire de Hompa.

—Para esa capital, el señor E. Moreyra Zorrilla.

—Procedente de San Pedro, el inspector de policía, señor Berros Conde.

MANIFIESTO DEL INTENDENTE MUNICIPAL—AUTORIZACION.

Baradero, Octubre 11—El actual intendente municipal, ex presidente del partido Principista, y hoy presidente del comité conservador, publicó un manifiesto, en el cual invita á sus correligionarios á prepararse para las elecciones municipales próximas.

La moralidad impone que se desprenda de los cargos políticos que desempeña, y que espere, que el pueblo le consagre intendente, si es merecedor á ello.

—El obispo autorizó al misionero padre Jorge, para proseguir el lunes las confirmaciones que viene impartiendo.

ROMERIAS POSTERGADAS

Baradero, Octubre 11—Debido al mal tiempo, reinante, han sido postegadas las romerías españolas que debían efectuarse en la estación Alsina.

VIAJEROS

Baradero, Octubre 11 — De Rosario, la señora Angela Genoud de Manin y su hija la señorita Delia Manin.

—De Rosario para esa capital, el señor Francisco López Lecube.

—De esa capital, á su establecimiento San Rafael, el doctor Faustino Alsina y familia.

—De Pergamino es esperada la señora Lía de la Fuente de Estéla.

—De esa capital, el señor T. Pedro Laclau.

—Para esa capital ha regresado el señor Carlos Acevedo, su señora Josefina Gómez é hijos y el ingeniero Roberto Guevara.

PERIODISMO

BUENOS AIRES Y PROVINCIAS—Ha aparecido el número correspondiente al mes de Septiembre último, de esta importante revista de índole especialmente agropecuaria. Desde este número, Buenos Aires y Provincias aumenta sus elementos, tanto en lo que se refiere á colaboraciones como en lo tocante á su aspecto informativo y gráfico.

Entre las reformas á introducir, su dirección anuncia una sección selecta de literatura y poesía, que se inicia en este número con una página dedicada á Almafuerte. Trae, como siempre, interesante material de lectura y excelentes fotograbados.

AGRICULTURA, GANADERIA E INDUSTRIAS

MOVIMIENTO DE LA LANGOSTA

Informaciones oficiales

En la provincia de Santa Fe, se iniciaron desoves en los distritos Pilar, Nuevo Torino, Felicia, Progreso é Hipatía, departamento Las Colonias.

Una manga de voladora se asentó en los distritos Wildermuth, Ribla, Gálvez y Traill, departamento San Martín.

La langosta voladora existente en los departamentos San Cristóbal, Castellanos y 9 de Julio, permanece estacionada á causa del mal tiempo reinante.

En Córdoba, continúan asentadas las mangas en los departamentos Tercero Arriba, Tercero Abajo y Unión, á causa del mal tiempo. Por Tránsito, departamento San Justo, pasó una manga de langosta voladora y otra por Luxardo, del mismo departamento. Continúa en desove una manga de voladora en Villa del Rosario, departamento Río Segundo.

En la provincia de Corrientes, una manga de voladora invadió el departamento Bella Vista, en las secciones primera y segunda, y otra el distrito de Goya, departamento del mismo nombre.

En San Luis, una manga de langosta voladora pasó por la estación Beazley, de Sur á Norte.

En la provincia de Santiago del Estero, por Añatuya, departamento 2 de Marzo, pasó una manga de langosta voladora con rumbo Sudeste.

Escuela práctica agropecuaria Ramón Santamarina

En el mes de Noviembre próximo será entregada al gobierno nacional, la escuela práctica de agricultura y ganadería Ramón Santamarina, situada en las proximidades de la ciudad de Tandil.

El establecimiento ha sido construído para rendir homenaje al doctor Santamarina, quien prestó muchos é importantes servicios tendientes todos ellos al desarrollo de las industrias agropecuarias.

El acto de la entrega del establecimiento motivará varios festejos, que se están preparando en la ciudad mencionada.

En busca de agua

La dirección general de ferrocarriles remitió al Ministerio de Obras Públicas, un informe acerca del estado de los trabajos de perforación realizados durante la segunda quincena del mes de Septiembre último.

En San Cristóbal, provincia de Santa Fe, se han terminado los trabajos para aislar las aguas, habiéndose colocado un tapón de madera para comprimir la arcilla plástica, arrojada en la sonda.

En Santa Rosa de Leales, provincia de Tucumán, se encontró la sexta capa de agua dulce, surgente á la profundidad de 122 metros. La producción es de 65.000 litros por hora.

En Wenceslao Posse, Tucumán, se encontró la segunda napa de agua dulce, á los 92.50 metros. En resumen durante el mes fueron perforados 859.65 metros y entubados 802.49 metros, con caños de distintas dimensiones.

Campos experimentales en Jujuy

En la dirección general de enseñanza agrícola se recibió una comunicación del agrónomo regional de la provincia de Jujuy, en la cual da cuenta de que durante el mes de Septiembre próximo pasado, ha establecido varios campos experimentales en la zona á su cargo.

PROVINCIA DE SANTA FE—INFORMACIONES

POLICIA CONTRA EL COMISARIO DE CARRERAS

La población de Carreras se halla alarmada, y expresa de un modo enérgico su descontento que por la destitución de un comisario de policía, que, según la consideración como una garantía de orden y seguridad, se le tiene sabido por un funcionario de malos antecedentes.

El comercio, según nos informan telegráficamente personas respetables de esa localidad, ha llegado á cerrar sus puertas, para significar de un modo elocuente sus protestas contra lo que consideró desde un principio una caprichosa imposición del jefe político del departamento.

Han transcurrido días de viva agitación, y se ha llegado á temer disturbios, y hechos graves; pero ahora afortunadamente parece que la tranquilidad tiende á renacer con la llegada del funcionario que envió el gobierno provincial para iniciar una amplia investigación.

—

Nuestro corresponsal en Rosario nos transmite sobre el conflicto lo que reproducimos, en seguida:

Rosario, Octubre 11 — Noticias llegadas de Carreras, relativas al actual conflicto, dan á conocer entre otras cosas lo siguiente:

Anoche á las 8.20, llegó el subinspector de jefaturas, señor Desolindo Muñoz, acompañado del secretario, señor Ariza, con objeto de levantar una investigación sumaria.

La presencia de dichos funcionarios sirvió, para devolver la confianza al pueblo, alarmado ante la perspectiva de ser víctima de atropellos por parte de las autoridades.

Anoche se efectuó una asamblea presidida por el doctor Carlos Seligman, quien manifestó que ese era el momento para resolver el temperamento que debía adoptarse, en presencia de los delegados del gobierno.

La asamblea resolvió declarar el levantamiento del paro general y hoy todas las casas de negocios abrieron sus puertas.

Carreras no ha recobrado aún su animación habitual.

El jefe político de General López, señor Jáuaro Arahe, llegó á aquella localidad acompañado de 6 agentes armados con carabina.

Celebró luego una conferencia con el comisario señor Britos Rodríguez, y á consecuencia del sumario levantado, el mismo ordenó la prisión de los vecinos Emilio Cano, Marcelo Brezzo y Pascual Dañesi.

Esta mañana, han sido conducidos á San Urbano.

Noticias posteriores dicen que el subinspector de jefaturas señor Muñoz, ha dispuesto la suspensión del comisario Britos Rodríguez, hasta tanto termine el sumario iniciado.

También telegrafió á la Cámara de Apelaciones, para pedir la presencia del juez de instrucción en turno.

El comisario sumariante permanecerá varios días en Carreras, pues su tarea es larga, dado el número de declaraciones que deberá tomar.

DE NUESTROS CORRESPONSALES

CAPITAL

ASUNTOS AGRARIOS

Debate de la Cámara de Diputados

Santa Fe, Octubre 11—Gira el comentario en torno del debate sobre los asuntos agrarios, que provocó en la Cámara de Diputados el representante Riguista doctor Matías Espín, por otras cosas, dijo al abordarse la discusión del cálculo de recursos para cubrir el presupuesto, que el aumento de los impuestos había sido siempre el factor causante de los trastornos económicos de la provincia; que las huelgas agrarias producidas en Santa Fe no reconocían otro origen que las elevadas cargas impositivas que sufre la propiedad territorial.

Terminó por manifestar que no podía ser más descabellado y antipatriótico un plan financiero que tienda á aumentar más todavía los impuestos.

LA DISCUSION DEL PRESUPUESTO

Críticas á los legisladores

Santa Fe, Octubre 11—La discusión del presupuesto en la Cámara de Diputados ha dejado la impresión, de que la mayoría de los representantes no se hallan preparados para las cuestiones financieras.

Ha llamado la atención el absoluto desdén que la mayoría muestra por los números. Se han propuesto aumentos, supresiones y disminuciones de partidas, por simple espontaneidad, sin detenerse á calcular la influencia que tales modificaciones pueden ejercer en el conjunto de la ley, cuando terminado el cálculo de gastos se pase á los cálculos de recursos.

El diputado liguista, señor Mattos, fundó en un extenso discurso su voto en contra del aumento de la contribución directa, de 3.33 á 4.50 oio y observó el singular cumplimiento que ha hecho el gobierno del programa que presentó en su plataforma electoral al faltar á él en lo más visible y concreto, en la rebaja de los impuestos que prometía.

SOCIEDAD COSMOPOLITA

Inauguración de su edificio

Santa Fe, Octubre 11 — Numerosa concurrencia asistió á la inauguración del edificio de la sociedad Cosmopolita.

Fué muy aplaudido el discurso que pronunció el presidente de la misma, doctor Eduardo Ferreira.

Terminada la ceremonia, se entregaron las medallas de oro destinadas al doctor Elías Guastavino y al ingeniero Alberto Monis y después se distribuyeron los premios á los vencedores en los concursos escolares.

Esta sociedad, que se fundó hace 30 años, tiene ahora 1.644 socios activos y 108 contribuyentes.

Reune en su biblioteca, más de 5.000 volúmenes, entre los que se destacan obras de legislación, jurisprudencia, ciencias, teología, etc.

La planta baja del edificio, consta de un salón para actos públicos, otro para biblioteca, dos salas de consultas para señoras y señoritas, completamente independientes, con sus respectivos toilettes, un vestíbulo, una sala para comisión directiva, otra para el secretario, un depósito y un archivo.

En la planta alta hay un espacioso salón destinado á biblioteca de estudio, vestíbulos, etc.

En el tercer piso están las dependencias de orden secundario.

RECEPCION DEL NUEVO MINISTRO

Santa Fe, Octubre 11—Esta mañana á las 10, en el despacho del gobernador y ante el escribano de gobierno, prestó el juramento constitucional y tomó posesión del cargo, el nuevo ministro de Gobierno, Justicia y Culto, señor Ricardo A. Núñez.

Al acto asistieron el gobernador, doctor Menchaca, los ministros doctor Mosca y señor Mantaras, el intendente municipal de Rosario, doctor Oscar Meyer, el jefe de policía de ésta, coronel Faramiñán; senadores, diputados, jefes de reparticiones públicas y numerosos amigos del señor Núñez, de ésta y de Rosario.

Después de la ceremonia oficial, el ministro señor Núñez pasó á su departamento, donde la presentaron sus empleados, y luego firmó los despachos urgentes de su cartera.

MOVIMIENTO ADMINISTRATIVO

ORDENES DE PAGO—NOMBRAMIENTOS — OTRAS RESOLUCIONES.

Santa Fe, Octubre 11—Se decretaron los siguientes pagos: á los señores Fanjean y Maneso, 1.534 pesos por trabajos de yesería realizados en la legislatura; al consejo de educación, 2.847 pesos, importe de la herencia vacante de la señorita Petrona Correa; al señor Francisco Colza, 5.633 pesos, por trabajos en el edificio de la jefatura de Esperanza.

Se mandó devolver lo que pagaron por patentes á los señores Pedro Galamburti, Gregorio Frustogli y Emilio Fernández.

—Se aprobó el estado de cuentas presentado por el Banco Provincial de Rafaela, sobre depósitos hechos por el gobierno de la provincia.

—Se aprobó la mensura y...

VIAJE DEL GOBERNADOR

Santa Fe, Octubre 11—Mañana saldrá para Cañadas el gobernador del distrito, Vallejos, á pasar la cabaña El Cisne, de Moore, y regresará el jueves.

CENTROS SOCIALES

Santa Fe, Octubre 11—Estuvo muy concurrido el baile que dió en el local de Roma Norte, el centro Unión Comercial, en celebración de sus aniversario.

—Se acordó la renuncia presentada por el director de escuelas señor Pablo Bunzi.

—Se nombró ayudante de escuelas á la señorita Adelina Corvalán.

—Se aceptó la renuncia presentada por el vocal de la comisión pro escuela de Villa Constitución, señor Francisco Santos Rubio, y se designó en su reemplazo al señor Julio Barman.

—Se concedió autorización á la comisión de fomento de Belgrano para invertir de sus rentas propias la cantidad de $ 1.167 oro, para el abovedamiento de 1.200 metros de camino entre las poblaciones Belgrano y Wildermuth, y 1.200 metros entre Wildermuth y Cañada Rosquín.

—Se aprobó el presupuesto elevado por la comisión de fomento de San Guillermo, y se fijaron sus ingresos y egresos en $ 34.94 pesos.

—Se aprobaron las siguientes ordenanzas: sobre cementerio, de la comisión de fomento de San Carlos Centro; sobre despacho de bebidas y moralidad pública, de Monte Flores; sobre limpieza pública, de Gastre, y sobre ornato de centro de Pilar.

INFORMACION JUDICIAL

Santa Fe, Octubre 11—Se condenó á Lorenzo Vivas á 4 años de prisión, por hurto, y á su cómplice, Manuel Vásquez, se le absolvió de culpa y cargo.

—Se decretó la libertad de Lorenzo Barale y Juan Lazarus.

—En la apelación deducida por el defensor del procesado Juan Debortia contra la sentencia dictada en la causa que se le sigue por robo, se resolvió confirmar la pena de 4 años de penitenciaría.

—En la apelación de la sentencia recaída en la causa seguida por Moisés Cabrera contra Pascual Colombo, sobre reivindicación, se resolvió confirmar en todas sus partes la sentencia apelada.

Se condenó á Braulio Correa, por hurto, á 6 meses y medio de arresto; Teisaforo Franco, por abigeato, fué condenado á 3 años de penitenciaría.

ECOS SOCIALES

Santa Fe, Octubre 11 — Después de la inauguración del edificio del club Social, se servirá un banquete en honor del ex presidente señor Mateo Chiana, en señal de agasajo por su gestión progresista.

—Se encuentran mejor los señores Angel Casello, Miguel Irigoyen y señoras Matilde Erlonde de Martínez y Matilde Porta de Molina.

—Partió para Rosario, el intendente de esa ciudad, señor Oscar Meyer.

—Dentro de la gravedad de su estado.

—Dentro de la gravedad que subsiste se ha iniciado una mejoría en el estado del padre Calamer.

—Se encuentra enferma, la señora Sara Leiva de Rosas.

—Llegó de San, el doctor Raimundo Wilmar.

—De Córdoba la señora Manuela Freyre de Iturgoyen.

—Mejora de su enfermedad el señor Roque J. Nihilson.

NOTICIAS DE POLICIA

Santa Fe, Octubre 11—Avisan de Vi Tostado, que se presentó á la policía Santiago Ayola, autor de la muerte de un hombre, á quien no conoce.

—En El Trébol, Jacinto Acosta fué herido por Juan Costa y Benjamín López.

GERENCIA DE LA SUCURSAL DEL BANCO ITALIANO

Santa Fe, Octubre 11—Asumió la gerencia de la sucursal del nuevo Banco Italiano, el señor Giudice, delegado del directorio.

La permanencia en ésta del señor Giudice, será transitoria, hasta que se nombre titular.

LA JEFATURA POLITICA DE ROSARIO

Santa Fe, Octubre 11—Regresó á Rosario, después de conferenciar detenidamente con el gobernador y el ministro Núñez, el doctor Elías de la Puente, candidato, según se afirma, á la jefatura política de aquella ciudad.

RESOLUCIONES DEL CONSEJO DE EDUCACION

Santa Fe, Octubre 11 — El Consejo de Educación resolvió solicitar al Poder Ejecutivo, que acepte la renuncia del director de la escuela de Soldini, señor Pablo Bussio.

—Accedió al pedido de permuta de sus cargos que hicieron los profesores de las escuelas superiores alterna de Rivadavia y elemental alterna de Mariano Moreno de esta ciudad, Ana López y Georgina López.

—Solicitó el Poder Ejecutivo la renuncia de Francisco Santos Rubio del cargo de vocal de la comisión pro escuela Villa Constitución y en reemplazo al señor Julio Barman.

—Solicitó asimismo al Poder Ejecutivo que el nombre ayudante interina á Adelina Corvalán, con el cargo de prestar servicios en la escuela de primera categoría de Carmen.

—También solicitó del Poder Ejecutivo que se nombre profesora interina para que preste servicios en la escuela superior mixta de Firmat, á María Elida Cuestas.

EL PADRON MUNICIPAL

Santa Fe, Octubre 11 — El domingo próximo comenzará el juicio de tachas del nuevo padrón municipal.

CONSTITUCION DE UNA ASOCIACION DE MEDICOS

Santa Fe, Octubre 11—La Asociación de Médicos, formada con objeto de estrechar los vínculos de compañerismo, cuenta con simpatías.

Formada la comisión provisional, que redactará los estatutos, Luis Bazgiardo, C. Roca y Pedro Saurit. Dentro de breve, los miembros de la asociación celebrarán un banquete. A la reunión preliminar asistieron 21 médicos.

COMPAÑIA TEATRAL

Santa Fe, Octubre 11—Partió para Paraná, la compañía nacional Mangiante-Buschiazo y de allí pasará á Rosario.

LA LANGOSTA

Santa Fe, Octubre 11—En varios distritos de la zona Norte, que empieza á nacer el maíz, apareció ya la langosta.

SESION DE LA JUNTA RADICAL

Santa Fe, Octubre 11 — El viernes próximo y bajo la presidencia del señor Rodolfo B. Lehmann, celebrará sesión, en esta capital, la junta de gobierno del partido Radical, con objeto de tratar sobre la organización del partido en toda la provincia.

La junta va á activar, en lo posible, los trabajos en el sentido indicado, á fin de intervenir con éxito en los próximos comicios.

LAS CAMARAS

Santa Fe, Octubre 11—Hoy no celebró sesión la Cámara de Senadores, y la de Diputados lo hará el viernes próximo.

Santa Fe, Octubre 11—Indefectiblemente, el viernes se reunirá el Senado para sancionar la reforma á la Constitución.

LA JEFATURA POLITICA DE ROSARIO

Santa Fe, Octubre 11 — El comentario público indica las candidaturas del doctor de La Puente y del señor Chiozza para la jefatura política de Rosario.

ROMERIAS ESPAÑOLAS

Santa Fe, Octubre 11 — Se iniciaron con entusiasmo las romerías españolas, las que continuarán mañana.

DESCUBRIMIENTO DE AMERICA

Santa Fe, Octubre 11 — Las fiestas conmemorativas del aniversario del descubrimiento de América, resultarán muy animadas.

PEDIDO DE UNA INVESTIGACION

Santa Fe, Octubre 11 — Los vecinos de Elisa, desean que se envíe un inspector de la división de ganadería para que investigue los abusos que se atribuyen al encargado del bañadero garrapaticida de esa zona.

SEQUIAS EN EL NORTE

Santa Fe, Octubre 11 — La prolongada sequía en el Norte, alarma á los propietarios de abrajes, pues ya no tienen donde abrevar sus hacienda.

Los trabajos en los bosques, continúan sin embargo con relativa regularidad.

VIAJE DEL GOBERNADOR

Santa Fe, Octubre 11—Mañana saldrá para Cañadas el gobernador del distrito, Vallejos, á pasar la cabaña El Cisne, de Moore, y regresará el jueves.

CENTROS SOCIALES

Santa Fe, Octubre 11—Estuvo muy concurrido el baile que dió en el local de Roma Norte, el centro Unión Comercial, en celebración de sus aniversario.

—Se aceptó la renuncia presentada por el director de escuelas señor Pablo Bunzi.

—Se nombró ayudante de escuelas á la señorita Adelina Corvalán.

—Se aceptó la renuncia presentada por el vocal de la comisión pro escuela de Villa Constitución, señor Francisco Santos Rubio, y se designó en su reemplazo al señor Julio Barman.

—Se concedió autorización á la comisión de

...Rodríguez, Pinto y Fernández; Club ... Fernández; Chileno ... Fernández; Chileno ... Fernández; Chileno

daban con motivo de la traslación del comercio á un nuevo local. Aprovechando de esta circunstancia en vez de sacar las maderas donadas, se llevó mercaderías por valor de trece mil pesos, en distintas veces, hasta que fué descubierto.

Se pide para el reo la pena de cinco años de penitenciaría.

NOTICIAS MUNICIPALES

FERIAS FRANCAS

Una nueva instalación

La subintendencia de mercados dirigió una nota á la Intendencia Municipal en la cual le hace ver la conveniencia que habría en instalar una feria franca en la calle Río de Janeiro de Triunvirato á Jufré, la cual podría funcionar los días miércoles y sábados.

Expresa en su nota la citada repartición, que la disposición aconsejada se hace necesaria, por cuanto se trata de una zona densamente poblada, cuyos vecinos no pueden concurrir á las ferias que se realizan en esos días en otros sitios á causa de la larga distancia.

Con objeto de saber si la instalación de la feria solicitada puede hacerse por administración ó si sería más conveniente proceder á su ejecución por medio de licitación pública, la Intendencia Municipal remitió ayer la nota de referencia al departamento de obras públicas á fin de que informe sobre el particular.

Hoy funcionarán ferias francas en las siguientes calles. Senguel y Almirante Brown, Rivadavia y Campana, Avenida La Plata y Chiclana.

Construcción de una alcantarilla

La comisión auxiliar de higiene de la sección 17, se ha dirigido á la Intendencia Municipal, empresándole la urgente necesidad de proceder á la construcción de una alcantarilla de desagüe en el cruce de las vías del ferrocarril al Pacífico con la calle Castillo, entre las de Darwin y Humboldt.

En vista de lo manifestado por la citada comisión, la Intendencia ordenó ayer al departamento de obras públicas que proceda á la construcción de dicha alcantarilla.

Arreglo de una acera

La presidenta de la conferencia de San Francisco de Asís, de la parroquia de Nueva Pompeya, ha presentado á la Intendencia Municipal una nota por la cual solicita el arreglo de la acera de la Casa de Pobres, situada en la calle Palmas 2939, la cual, debido á sus deplorables condiciones, dificulta de tal manera el tránsito que hace difícil el acceso á la casa mencionada.

La Intendencia, por resolución de ayer, accedió al pedido formulado y autorizó al departamento de obras públicas para que proceda al arreglo de la acera citada.

Apertura de calles

Marcial Insúa se presentó á la Intendencia Municipal con objeto de ofrecer la cesión de 791.20 metros cuadrados de terreno, afectados por la apertura de la calle Avelino Díaz, de Rivera á Pedernera.

Como única compensación pide que la Intendencia lo exima del pago de los derechos que le correspondería por el trazado y apertura de la citada calle.

La Intendencia remitió ayer al Concejo Deliberante el convenio "ad referéndum" que celebró con ese motivo con el señor Insúa.

PUERTOS, ADUANAS É IMPUESTOS

Renta aduanera

La contaduría de la aduana de la capital informó ayer al Ministerio de Hacienda, que durante el día anterior ingresó al fisco, en concepto de derechos de importación, la suma de 226.134.72 pesos oro.

Durante el mes en curso se ha recaudado la suma de 2.114.387.37 pesos oro, y desde principio de año hasta la fecha, la suma de 66.804.322.50 pesos de la misma moneda.

Los servicios aduaneros y el nuevo puerto

El administrador de la aduana, señor Capriles, nos ha manifestado que mañana remitirá al Ministerio de Hacienda, los informes solicitados por el Poder Ejecutivo, acerca de la forma cómo se desarrollarán los servicios aduaneros en el nuevo puerto de la capital.

CENTROS SOCIALES

FIESTAS PARA HOY

Por la tarde y por la noche

Organizaron fiestas para hoy, por la tarde y por la noche, los siguientes centros sociales:

Por la tarde: Orfeón del Oeste, en la Colonia Italiana, Paraná 555; Submarino Peral Primitivo, en el Centro de Almaceneros, Sáenz Peña 242; Las Flores, en la Giuseppe Garibaldi, Sarmiento 1419; General Prim, en Les Enfants de Berenger, Tacuarí 253; Los Inmortales, en la XX Settembre, Alsina 2832; Tomé y Traiga, en la Sociedad Española de Belgrano, General Paz 1770; Los Cívicos Unidos, en la Fraternal Artigiana, Ruiz Díaz 332.

Por la noche: Primo Circolo Mandolinistico Italiano, fiesta de gala en ocasión del 19 aniversario social y en honor del profesor Eugenio Henry, en la Giuseppe Garibaldi, Sarmiento 1419.

REGENERACION — Organizada por esta asociación dramática se realizará el jueves próximo una función extraordinaria, en el teatro Nacional Norte, en honor y á beneficio del director artístico, Francisco Cera.

El programa constará de las obras "Alma muchacha", "Todo por ellas" y del monólogo "Espectros".

CABALLEROS DE LA NOCHE — La comisión directiva de este centro social ha resuelto organizar una función cinematográfica que, á beneficio de la viuda del cabo de policía de la sección 34, Jorge Reiné, se realizará el jueves próximo, en el Cine Eslava, Rioja 2085.

Amenizará el acto la banda de policía.

UNIDOS DE LA CORUÑA — Circulan las invitaciones para la fiesta diurna extraordinaria que dará el domingo próximo, en el local del Orfeón Español.

GLOBO DEL PLATA — Anuncia una fiesta diurna para el 26 del corriente, en el local de la sociedad Les Enfants de Berenger.

HIJOS DEL PARTIDO DE FUENTEDEUME — El 9 de Noviembre próximo dará una reunión diurna familiar, en el salón de la Liberta Italia.

LOS CABALLEROS DEL YUNQUE — En el salón de la Nacionale Italiana esta sociedad dió anoche una función teatral y luego baile familiar, con asistencia de numerosas familias.

Se representó el juguete cómico "La cosa urge" y luego se dió el drama en tres actos "Remordimiento", de D'Alessandro.

TURNO DE FARMACIAS

Damos á continuación la nómina de las farmacias que estarán abiertas hoy:

Sección 1.a — San Martín y Corrientes, Maipú y Lavalle, Rivadavia 745.

Sección 2.a — Alsina y Bolívar, Defensa 416.

Sección 3.a — Suipacha y Sarmiento, Corrientes y Cerrito.

Sección 4.a — Chile y Piedras, Alsina y Bolívar, Estados Unidos y Santiago del Estero.

Sección 5.a — Bartolomé Mitre y Montevideo, Cangallo y Paraná, Rivadavia y Ayacucho, Callao 361.

Sección 6.a — Belgrano 1855, Entre Ríos y Venezuela.

Sección 7.a — Corrientes y Ecuador, Viamonte y Ombú, Rivadavia y Paso, Lavalle y Pueyrredón, Corrientes y Andes.

Sección 8.a — Belgrano y Alberti, Independencia y Paseo, Alsina y Saraudi.

Sección 9.a — Bartolomé Mitre y Billinghurst, Rivadavia 3189, Corrientes 3601.

Sección 10 — Independencia y Colombres, Rioja y Venezuela, Rivadavia 3016.

Sección 11 — Bartolomé Mitre 4302.

Sección 12 — D. Calvo y Muñiz, José María Moreno 672, San Juan 1564.

Sección 12 — Florida 320, Libertad y Juncal, Paseo de Julio 1116.

Sección 14 — C. Calvo y Defensa, Estados Unidos 602, Brasil y Bolívar, Brasil y Piedras, San Juan y Piedras, Iraola y Martín García.

Sección 15 — Santa Fe y Rodríguez Peña, Ayacucho y Juncal, Córdoba y Paraná, Charcas 1391.

Sección 16 — Salta y Armonía.

Sección 17 — Paraguay y Laprida, Arcuénaga y Arenales, Córdoba y Anchorena, Santa Fe y Gallo, Las Heras 2002, Pueyrredón 1271.

Sección 18 — Constitución 2202, Cevallos y Pavón, Entre Ríos y Humberto I.

Sección 19 — Santa Fe 3460, Córdoba y Almagro, Las Heras 2400, Sadi Carnot y Honduras, Charcas 3702, Bustamante y Juncal.

Sección 20 — Estados Unidos y Saavedra, San Juan y Rioja, Independencia y 24 de Noviembre.

Sección 21 — Triunvirato 575.

Sección 22 — Rivadavia 6229 y 7008, A. Gaona 1301, Directorio y Camacuá, Varela 902, Boyacá y Franklin.

Sección 24 — Necochea 1283, Brandsen 601, Patricios 400.

Sección 25 — Avellaneda 3331, Avellaneda y Argerich, Rivadavia 8205.

Sección 26 — Montes de Oca 701 y 822, Aconcagua y Luzuriaga, Australia y Vieytes.

Sección 27 — Cabildo 1001, Rivera y Argerich, Santa Fe 5000, Zapiola 1002.

Sección 28 — Cevallos y Progreso, Matta 1615.

Sección 29 — Cabildo 1949, y 2172, Monroe y Cuba.

Sección 30 — Coronel Salvadores 802

Sección 31 — Cullen y Bucarelli, Cochabamba y Nahuel Huapí, Bebedero 4201.

Sección 32 — Santa Magdalena y Santa Rosalía.

Sección 33 — Triunvirato y Heredia, Avenida San Martín 1731.

Sección 34 — Garay y Loria, Brasil y Rioja.

Sección 35 — Helguera 3176.

Sección 36 — Avenida Sáenz 989.

Sección 37 — Sanabria 4419.

Sección 38 — Chicago y Jachal.

Sección 39 — Republiqueta y Superí.

Sección 40 — Rivadavia y Pola, Francisco de Viedma 6299.

Sección 41 — Serrano y Aguirre, Charcas y Oro.

Sección 42 — Rivadavia 5345, Avellaneda y Otamendi.

Sección 43 — Canning 600, Rivera y Curruchaga, Rivera 800, Canning y Cuenca.

CULTO CATOLICO

EL PADRE FRAY LUIS DE BOLAÑOS

Traslación de sus restos

LA CEREMONIA DE AYER

Peregrinaciones á Luján — Nuestra Señora del Pilar — Novena — Patronato español — San Agustín — Acto literario-musical — Parroquia de la Merced — Cuarenta horas.

La comunidad franciscana celebró ayer una solemne ceremonia con motivo de la traslación de los restos de fray Luis de Bolaños, del panteón que guardaba sus cenizas al nuevo mausoleo construído en la iglesia San Francisco.

Aunque el tiempo estaba amenazante, la concurrencia de fieles fué muy grande.

El templo había sido iluminado con gran cantidad de cirios y focos de luz eléctrica.

Cerca del altar mayor se construyó un túmulo, adornado con flores donde debían ser depositados los restos de fray Bolaños.

A las 10 de la mañana, hora señalada para la traslación de los restos, el padre Julián B. Lagos, organizador del homenaje, procedió con las formalidades del caso á extraer los restos de la caja donde estaban guardados desde el año 1634. Los restos fueron colocados en una urna de cristal labrada, construída con la madera de un ciprés plantado por el padre Bolaños y que hace ya algún tiempo se desplomó.

La caja fué colocada sobre unas andas, y en seguida se organizó una procesión por los claustros del convento, que recorrió el atrio de la iglesia y luego penetró en el templo: la caja fué colocada en las inmediaciones del altar mayor.

Como homenaje á las órdenes que actuaron juntas en la conquista espiritual de América, cuatro religiosos, uno franciscano, otro dominico, un tercero jesuíta y un mercedario, condujeron la caja durante la procesión.

Varios cordones blancos se desprendían de los costados de la caja, los que eran llevados por le Ministro de Hacienda, doctor Lorenzo Anadón; por el intendente municipal, doctor Joaquín S. de Anchorena; señor Alejandro Calvo, doctor Joaquín Cullen y otros caballeros.

Una vez colocados los restos en el túmulo adornado con flores, el prior de Santo Domingo, fray Enrique Posada, ofició una misa solemne, á continuación de la cual el padre fray Salvador Villalba pronunció un discurso alusivo al acto.

Comenzó declarando el padre Villalba, que las palabras venerables, beato, santo, milagro, etc., debían entenderse en su aceptación común y que en manera alguna significarían anticiparse al fallo de la iglesia.

Dijo después refiriéndose á las doctrinas de Cristo, que también América, en el silencio de sus selvas seculares, en la armonía del canto de sus aves frisadas, en el encumbrarse de sus cimas gigantescas, en el reir primaveral de sus praderas, en el vocear tonante de las olas de sus mares bajo su cielo de horizontes alborales, en su tierra con explosiones de luz policroma, también América debía escuchar conmovida el verbo de paz y de cultura en que nacera, se desarrollara y alcanzara vigorina de juventud, el continente europeo

Agregó, después, que desde que llegó á América la influencia de la moral cristiana, derramó la semilla de grandeza moral, y que desde esa hora, muchos son los que han dejado recuerdos imborrables de sus hechos heroicos, no con el clamor de víctimas desgarradas, sino con palpitaciones de redención; pero pocos, acaso ninguno, dijo, como el padre fray Luis de Bolaños.

Evocó la memoria del misionero con las siguientes palabras:

"Alma blanca con purpuraciones de cielo, en su apostolado de alta civilización, ha dejado la señal visible de sus dolores, redentores, la palma de los triunfos, la estrofa de sus conquistas y la aureola de sus encumbrantes martirios. En esta hora, señores, de evocaciones de luz y de civilización, porque él fué civilización y fué luz, asuma el verbo de su resonancia más sonora y el alma colectiva de esta gran metrópoli, la palpitación más robusta, como un tributo justiciero á su admirable acción bienhechora. Y el alma y el verbo estrófense en poema para rememorar su epopeya de civilización y de paz".

Después, el padre Villalba continuó su discurso con una hermosa biografía del padre Bolaños, con abundancia de frases felices y de hermosas figuras literarias, y relató varios hechos de su vida.

Terminó su discurso con las siguientes palabras:

"Alma lucidente del apóstol muerto! Descienda hermosa y bella, y anima ferverosa esos tus huesos caldeados ha casi tres siglos por el soplo de los incendios de tu caridad ardiente y el fuego celeste con que fecundaras las semilla de las virtudes de nuestro porvenir, que contemplaste en el éxtasis de tus abrasados amores. Aquí, bajo estas bóvedas, en que el arte brocha de luz con palabras de altura, nos presenta á la vez que un canto en colores al poeta-santo, al gran traductor de las obras de Dios, se siente una como suave aspiración del alma solidaria por el amanecer del día eterno de celeste gloria; aquí, donde el alma colectiva de este pueblo vendrá á doblar la rodilla, y á inclinar su frente, y á mover su labio para invocarte como al civilizador que con palabra sencilla, inspirada por la lira de la gracia humedecida el pensamiento por el llover de la sonrisa de Dios; pura tu alma como un celaje del horizonte, supo enseñar á llorar con grandeza donde todos los ojos estaban secos, y á suspirar por las alturas, donde la duda había abrasado los labios y helado el seno, donde los corazones estaban desiertos, y á recorderles el cielo, á los que, pegados á la tierra, siervos de las pasiones, no se despertaban para presentir otra patria para esta alma, casi infinita, aprisionada en cárcel de barro...

"Aquí, donde tus huesos esperan la declaratoria solemne de la santidad de tu vida! (La que de corazón anhelamos), vendrán tus hermanos de causa para recibir la inspiración y calor de un apostolado sin cobardía, y este pueblo predilecto de tus afanes, llegará á buscar orientación segura para el desborde de su progreso y poderío, muestra la luz lustífica de tu alma y satura de armonías divinas á esta sociedad que se encumbra, venerándote".

Una vez terminado el discurso del padre Villalba, la urna que contenía los restos de fray Luis de Bolaños, fué conducida á su mausoleo, el que se hallaba adornado con gran profusión de flores, que fueron arrebatadas inmediatamente por personas devotas.

Dicho mausoleo ha sido donado por la señora Carlota Días de Vivar de Unsué.

De estilo renacimiento, tiene el mausoleo, una tonalidad gris, y lleva en su base una inscripción que declara que allí yacen los restos de fray Luis de Bolaños.

En la urna cineraria que se levanta encima de la base, se lee: "Venerable padre fray Luis de Bolaños, apóstol del Paraguay y Río de la Plata".

Arriba de la urna se encuentra el busto del misionero, modelado en mármol de Carrara. A la izquierda de la del padre, la imagen de un ángel con las alas extendidas, tiene una Biblia abierta en una de sus manos, y señala con el índice de la otra un lema que dice: "Ut portet nomem meum coram gentibus". Al otro lado se encuentran arcos y flechas.

En las tablas que cierran los costados, están escritas la fecha de la muerte de fray Bolaños, y la indicación de las funciones llevadas á cabo por el evangelizador, en las regiones del Paraguay.

Una comisión de damas repartía á la entrada del templo, un folleto preparado por fray Julián B. Lagos, sobre el padre Bolaños, y medallas conmemorativas.

Concurrieron al tempo, entre otras, las señoras:

Celina Sáenz Peña de Villar, Clara M. de Sáenz Peña, Hilda Vieyra de Díaz Valdés, María Elvira de Alvear de Pacheco y Anchorena, Leonor Uriburu de Anchorena, Cecilia Bilbao de Molina, Rosa B. de Chiringhelli, Trinidad G. de Zavalía, Martina Granero de de la Torre, Rita G. de Gutiérrez, Celina Huergo de Estrada, Lucrecia de la Torre de Obligado, María L. de Tiscornia, Elisa Alvear de Bosch, Celestina Halbach de Cobo, Susana Rodríguez de Quintana, Teodelina Alvear de Lesica, Ana Elia de Ortiz Basualdo, María Teresa Lamarca de Pereyra Iraola, Leonor Tezanos Pinto de Uriburu, Ernestina Ortiz Basualdo de Llavallol, Mercedes Baudrix de Unsué, Ernestina Llavallol de Acosta, María Urzúe de Alvear, Susana Torres de Castex, Carmen Marcó del Pont de Rodríguez Larreta, Julia Pinedo de Halbach, Melchora Belaustegui de Ocampo, Carmen Rosa Tezanos Pinto de Gómez, Adela P. de Udaondo Calina H. de Estrada, Inés Ortiz Ramos, Osoria Ayerza de Cullen, Ercilia Cabral Hunter de Anchorena, María Antonia Pereyra Iraola de Herrera Vegas, Angela Lastra de Anadón, Marta Bonorino de Halbach, Delia Correa Morales de Cobo, Elena Frías de White, Micaela Centeno de Anadón, Hilda Vieytes de Días Valdés, Catalina Moreno de Brinkmann, Delia Cobo de Rosa, Josefina B. de Parodi, María Antonia Pereyra de Herrera Vegas, María Adela A. de Cuello, Nerelda B. de Cuello, Ninfa M. de Mairotti, Felisa Fuentes de Beaucochea, M. G. de Avila, Germana B. de Ocal, Clara Vidal de Massini, Escasta J. de Benevalli, María de Lhande, Emilia N. de Ramos Otero, Victoria Casas de Goya, Manuela Casas de Achával, Cora Carranza de Maschwitz.

La peregrinación de los Círculos de Obreros al Santuario de Nuestra Señora de Luján, que partirá hoy de la capital, será presidida por el director general de dichos centros, canónigo Miguel de Andrea, y por el gobernador eclesiástico de la diócesis, canónigo Luis Duprat.

Los peregrinos partirán de la estación Once, en los trenes de las 6.05 y 7.05 a. m.

A la vuelta de la peregrinación, los Círculos de Obreros se incorporarán á la columna de manifestantes que esperará frente á la estación Once y se dirigirán al Congreso para pedir la sanción de varias leyes sociales.

—En la iglesia parroquial de Nuestra Señora del Pilar, se realizarán hoy los siguientes cultos:

A las 8 a. m., misa de comunión general; á las 9.30, misa solemne oficiada por el gobernador eclesiástico de la diócesis, canónigo Luis Duprat, con sermón á cargo del presbítero Manuel González Días, capellán de la iglesia del Carmen. Por la tarde, á las 4, señalado el rosario; á continuación letanías cantadas y finalmente reserva.

Mañana, á las 8.30 a. m., misa solemne; por la tarde, á las 6, rosario, sermón del Sagrado Corazón de Jesús por el presbítero Ernesto Valazza, letanías cantadas y reserva.

—En la casa colegio que las religiosas Hijas de María Inmaculada tienen establecida en la calle Pueyrredón 313, comensará hoy una novena solemne en honor de la Virgen del Pilar. La función religosa comenzará á las 6 p. m., con exposición del Sacramento, seguida de estación, rosario, novena y reserva, terminarán estos actos con el himno á la Virgen del Pilar.

—Hoy á las 3 a. m. celebrarán su peregrinación anual al Santuario de Nueva Pompeya, las congregaciones del Salvador y de Regina Martyrum. La misa de los peregrinos se realizará á las 8 y se hará á continuación la súplica ante el Sacramento.

La procesión que todos los años se hace del parque de los Patricios al Santuario, queda suprimida este año á causa del mal estado de las calles inmediatas al templo.

—Una comisión de damas del Patronato Español ha organizado una ceremonia religiosa que se celebrará hoy en la iglesia Regina Martyrum, en ocasión de la festividad de Nuestra Señora del Pilar, bajo cuya advocación se halla la referida sociedad.

A las 10.30 de la mañana se cantará una solemne misa, el coro acompañado de orquesta estará á cargo de la escuela coral Catalana y pronunciará á continuación una oración sagrada el religioso Gracia.

Es la primera vez que el Patronato Español organiza esta fiesta, dando cumplimiento á las disposiciones establecidas en sus reglamentos; por ello, y tratándose de una asociación que por sus fines filantrópicos ha conseguido desbollar en el corto período de su actuación, la comisión respectiva ha puesto todo su empeño para el mayor lucimiento de la fiesta.

Han sido especialmente invitados el ministro y demás personal de la legación de España, y los presidentes de las principales asociaciones españolas de esta capital.

—En la iglesia de San Agustín celebrará hoy su ejercicio mensual la archicofradía de la Consolación, con misa y comunión general á las 8.30 a. m., terminada la cual se hará la procesión con la imagen de la Virgen.

Por la tarde, á las 4.30, se efectuará el ejercicio mensual de costumbre.

—Con motivo de las fiestas constantinianas, en el salón de actos de las Escuelas Pías, Senillosa 854, se realizará hoy á las 3.30 p. m., un acto literario-musical.

—En la parroquia de la Merced, hoy habrá misas de 7 á 1, cada hora, menos á las 12. A las 10, misa parroquial explicada con sermón, por el cura de la parroquia; á las 11, se celebrará una misa en la cual predicará el presbítero Dionisio Napal. Por la tarde á las 2, doctrina cristiana; á las 8 de la noche ejercicio de la cofradía de la Merced y bendición con el Sacramento.

El jueves próximo á las 2 de la tarde, instrucción especial para los niños y niñas de primera comunión.

Mañana comenzará la novena de Santa María del Socorro á las 8 p. m.

—Cuarenta horas — Sagrado Corazón de Jesús, Cochabamba 1456.

CULTOS VARIOS

Iglesia Metodista Episcopal, Junín esquina Charcas — Hoy, domingo, servicios en castellano; sermón á las 9 a. m.; predicará el doctor Thomson; escuela dominical á las 10.15 a. m.; sermón á las 3 p. m., predicará el rev. Daniel Hall

Iglesia Evangélica Argentina de Almagro, Garzón 968 — Hoy, domingo, á las 3 p. m. conferencia por el señor Antonio Rizzuto sobre el tema: "Lo que debe ser el ideal".

Iglesia Evangélica Alemana (Esmeralda 168) — Hoy, á las 3 p. m., confirmación y comunión en alemán; á las 8 a. m.: servicio para los niños.

En la capilla Evangélica (Constitución 4615), habrá escuela dominical á las 2 de la tarde, y sermón todos los domingos y jueves, á las 8 de la noche.

Pueyrredón 451 — Cultos evangélicos los domingos, á las 9 a. m., y á las 3 p. m., escuela dominical.

Capilla Anglicana Sáenz y Caseros — Domingos, de 3 á 4 p. m., escuela dominical y culto de predicación de 8 á 9 de la noche.

Culto Bautista — Sermones en la capilla Estados Unidos 1273, á las 10 de la mañana, en francés, y á las 8 de la noche en castellano. Predicará el pastor Pablo Besop.

Misión Bautista de Chacarita — Estados 4059, culto de predicación, domingos y martes á las 8 p. m.

En la plaza Rancagua (Triunvirato) entre Estados y Dorrego, — Predicación los domingos á las — p. m.

Tercera iglesia metodista episcopal (Salvadores 1332) — Escuela dominical á las 9 a. m., predicación del evangelio todos los domingos, martes y jueves á las 8 p. m.

INFORMACIONES UTILES

CALENDARIO

Calendario gregoriano — Octubre 12 — Festividad católica — La Maternidad de María Santísima. Nuestra Señora del Pilar de Zaragoza. Santos Cipriano y Maximiliano, obispos.

Id ortodoxo — Septiembre 29.

Id israelita — 11 de Tisserio de 5674.

Id mahometano — 11 de Dzoul-cadeh de 1331.

FECHAS HISTORICAS

12 de Octubre

1813—Libertador de Venezuela — El cabildo de Caracas da al general Simón Bolívar el título de Libertador de Venezuela.

1845—Combate de Paysandú—El coronel Garibaldi había destacado desde el paraje denominado El Hervidero, en la Banda Oriental, una balandra de guerra en convoy con tres buques mercantes, con destino á Montevideo.

Al pasar el convoy por frente á Paysandú, el general don Antonio Díaz mandó al capitán Luis Cabaza para que atacase á los buques.

Cayó en poder de los asaltantes la goleta "Pirámides", después de una resistencia desesperada por parte de los legionarios.

El capitán Montaldi fué tomado prisionero á bordo de la goleta apresada.

Muchos se salvaron á nado y llegaron á una isla próxima.

El capitán Cabaza perdió un brazo.

BOLETIN DEL DIA

Servicio general de correspondencia

Se despachará correspondencia:

PARA MONTEVIDEO

Todos los días hasta las 8.45 p. m., (sin alcance).

PARA RIO GRANDE Y PORTO ALEGRE

(Vía Montevideo)

Todos los días menos los domingos, á las 5.30 p. m. (sin alcance).

PARA SALTO Y ESCALAS

Los martes, á las 3 p. m., (con alcance hasta las 4.30 p. m.), domingos, jueves y sábados, á las 2 a. m., (con alcance hasta las 10.30 a. m.)

PARA LA COLONIA

Miércoles, viernes y domingos, á las 7 a. m. (sin alcance).

PARA BOLIVIA (vía Jujuy)

Lunes, miércoles y viernes, á las 7.30 p. m., (sin alcance).

PARA CHILE, PERU Y ECUADOR

(Vía terrestre)

Los jueves y domingos, á las 7 a. m., con alcance hasta las 7.30 de la mañana

(Vía marítima)

El 13, á las 8 a. m., en el Negada, tocando Punta Arenas, Valparaíso y el Callao (con alcance hasta las 8.30 a. m.).

PARA ASUNCION Y MATTO GROSSO

Los martes, jueves y domingos, á las 8 a. m. (con alcance hasta las 8.15 de la noche.)

PARA EUROPA

El 13, á las 8 a. m., en el Infanta Isabel, tocando Canarias (sin alcance.)

El 16, á las 8 a. m., en el Cap Finisterre, tocando Brasil (sin alcance.)

PARA LOS PUERTOS DEL SUR

El 13, á las 10 a. m., en el Avellaneda, para Ushuaia y escalas.

PARA NORTE AMERICA

El 14, á las 8 a. m., en el Vestris, tocando Brasil y Barbados (con alcance hasta las 2 p. m.)

—Se distribuirá correspondencia:

Hoy, en el Araguaya, con fechas hasta el 28 de Septiembre.

Hoy, en el Príncipe di Udine, con fechas hasta el 25 de Septiembre.

Hoy, en el Indiana, con fechas hasta el 22 de Septiembre.

El 14, en el Andes, con fechas hasta el 29 de Septiembre.

El 14, en el Cap Arcona, con fechas hasta el 27 de Septiembre.

El 15, en el Ravenna, con fechas hasta el 26 de Septiembre.

El 17, en el Brasile, con fechas hasta el 28 de Septiembre.

El 17, en el Highland Loch, con fechas hasta el 25 de Septiembre.

El 18, en el Duca degli Abruzzi, con fechas hasta el 1.° de Octubre.

DE NORTE AMERICA

El 14 de Octubre, en el Byron, con fechas hasta el 20 de Septiembre.

Comunicaciones telegráficas

Las comunicaciones telegráficas con el Sur, adelante de Bahía Blanca, continúan funcionando con alguna dificultad por la persistencia del mal tiempo.

Cambio de nombre de una oficina

En lo sucesivo, la oficina telegráfica San José de Calchí, se denominará San José de Escalchí.

Nueva oficina telegráfica boliviana

La administración boliviana ha librado al servicio público la nueva oficina telegráfica instalada en Pelchaco, departamento de La Paz.

Vapores en radio

Con la estación Cerrito (Montevideo): "Indiana", "Sirio", "Río de Janeiro", "Oronsa", "Araguaya", "Giessen", "Amazon", "Highland Scot", "Francesca", "Principe di Udine", "Duca di Génova".

Estado de los ríos

Limay: 2.42, en Bariloche; 2.42, en Paso Limay; 2.40, en Paso de los Indios; 2.11, en Choele Choel; 1.86, en Neuquén.

Pensión acordada

El Poder Ejecutivo, por decreto de ayer, ha acordado pensión de $ 86.40 moneda nacional mensuales por el término de quince años, á la viuda é hijos menores de Enrique Quiroga ex-profesor jubilado de la escuela nacional de minas de San Juan.

Registro de contratos públicos

Se ha concedido adscripción al registro de contratos públicos número 99, que regentea Adolfo Silva, al escribano Ireneo Carballo, y al 73, regenteado por Jorge Cruz, al escribano Alberto Domínguez Arteaga.

BOLSA, BANCA Y COMERCIO

OPERACIONES DE AYER

El valor de $ 100 oro en la Caja de Conversión, es de 237.57 papel.

1 argentino ($ pesos oro) vale. . . .	$	11.36 papel
1 peso papel, ...	"	0.44 oro
1 libra esterlina (5.04 pesos oro).	"	11.45 papel
1 moneda de 20 francos ($ 4 oro). . .	"	9.09 "
1 alfonsino ($ 5 oro) . . .	"	11.36 "
100 liras ($ 20 oro). . .	"	45.45 "
100 marcos ($ 24.70 pesos oro).	"	56.18 "

OPERACIONES DE TITULOS

A pesar de que el mercado ofreció ayer mejor tendencia para la cotización de los valores de primer orden, faltó animación en los negocios y el movimiento fué limitado.

La cédula argentina, que fué el único papel realizado en buenas cantidades, cerró con alza de 30 centavos, á 96.40.

Los bonos municipales de pavimentación, servicio semestral, se negociaron sin diferencia de precio á 81.70.

Las acciones de la compañía The Guatraché, subieron 20 centavos, de 5.80 á 6, y los certificados de 50 por ciento del Banco de Galicia bajaron 3 puntos, de 25 á 22.

UNICA RUEDA

Cédula argentina, contado, $ 20.000 á 96.30, y 15.000 á 96.40. Total, pesos 35,000. Para mañana, $ 50.000 á 96.40. Para fin de mes, $ 200.000 á 96.30.

Bonos municipales de pavimentación, servicio semestral, contado, pesos 10.500 á $1.70.

Acciones del Banco Francés, para mañana, 26 á 140.

Acciones de la empresa Catalinas, para fin de mes, 500 á 10.35, y 500 á 10.40. Total, 1.000.

Acciones de la compañía The Guatraché, contado, 500 á 6.

Certificados de 20 por ciento del Banco de Galicia, contado, 500 á 22.

TITULOS OFRECIDOS EN LA BOLSA

En las pizarras de la Bolsa se anotaron ofrecidos los siguientes títulos: Territorial de La Plata, Italo-Argentina de Electricidad, Ayuda Mutua, General de Electricidad de Córdoba, Nacional de Grandes Hoteles, Marina Mercante Argentina, Mercado Central de Frutos, Argentina de Edificación, Cooperativa Nacional de Consumos, Frigorífico Argentino, Galicia y Río de la Plata, Club Mar del Plata, Sociedad Rural de Bahía Blanca, General de Fósforos, La Bola de Nieve, La Ibero Platense, Banco de Castilla, Banco Popular Argentino, Banco del Río de la Plata y Banco Edificador del Plata.

Se anotaron solicitadas en compra, las siguientes acciones: La Mundial, Gath y Chaves, Colonia Alvear, fábrica de bolsas La Primitiva, España y Río de la Plata, La Propiedad, La Edificadora y Banco Industrial Argentino.

LETRAS Y CAMBIOS

Este mercado se presentó ayer más firme, por haberse retraído el interés de los tomadores, aunque la oferta de letras no fué importante.

Los negocios estuvieron en calma, pero se realizaron con mejora de precios.

Las letras comerciales á noventa días, vista, se cotizaron á los siguientes tipos: sobre Londres, de 46 1|32 á 46 1|16; sobre París, á 5.04 1|2; sobre Amberes, á 5.09; sobre Hamburgo, á 4.09 1|8; sobre Italia, á 5.03; sobre España, á 5.25; sobre Valparaíso, á 47 13|16; sobre Río de Janeiro, á 14.750 reis.

Los tipos de cambio anotados en el cuadro adjunto, son suministrados por los respectivos Bancos:

BANCOS	Inglaterra	Francia	Alemania	Italia	Suiza
Nación.	47 11/16	5.05	4.07	5.05	5.30
Londres	47 3/4	5.01	4.06 1/8	—	—
Provincia	47 7/8	5.02 1/2	4.08 1/2	5.05 1/2	5.30
Italia.	47 13/16	5.03	4.08 1/4	5.04	5.29
Español	47 13/16	5.03	4.08	5.00	5.31
Alemán.	47 13/16	5.02	4.09	5.05	5.29
Anglo.	47 13/16	5.03	4.09	—	—
Galicia.	47 13/16	5.03 3/4	4.08	5.00	5.30
Francés	47 31/32	5.01	4.09 1/2	—	—

Por cable se gira de 47 1|16 á 47 3|32, sobre Londres; á 4.95, sobre París, y á 4.01, sobre Berlín.

El Banco de la Nación gira en pequeñas letras á la vista: sobre Inglaterra, á 47 1|8; sobre Francia, á 4.96; sobre Bélgica, á 4.99; sobre Alemania, á 4.01 1|2; sobre Italia, á 5; sobre España, á 5.24.

DESCUENTO BANCARIO

Ayer se realizaron pocas operaciones de descuento, pero quedó el mercado con abundantes pedidos de moneda.

Los tipos del interés se mantuvieron sin diferencia, entre 8 y 8 y 1|2 por ciento, anual.

SOCIEDADES ANONIMAS

Se efectuó ayer la asamblea de accionistas de la sociedad anónima hermanos, limitada, fabrica de bolsas

aprobándose la memoria y el balance de operaciones del 31 de Agosto pasado.

Según el artículo de los diarios franceses, el saldo de la cuenta de ganancias y pérdidas, fué de $ 144.844.87.

Los accionistas de la 1.a, 2.a y 3.a serie, percibirán un dividendo de $ 25 por acción, y los de la 4.a serie, certificados integrados, cobrarán $ 10.40, también por acción. Al fondo de reserva se destinó pasar $ 64.458.12 y al fondo de previsión, pesos 130.000.

El directorio quedó integrado con los titulares, Charles Ballman, Víctor M. Castaños, Pedro Jáuregui y Angel Vélez; los suplentes, Pedro Novelli, Honorio Leiva y Florencio Orlando; síndico titular, Juan T. Avalos, y suplente, José Bleart.

—En la asamblea de la sociedad Puerto San Nicolás, que se verificó ayer, los accionistas aprobaron la distribución de utilidades propuesta por el directorio, consistiendo ésta en una cuota limitada "fondo de previsión en debentures y acciones", el importe de la ganancia resultante entre el precio de balance de los terrenos y el de venta en debentures y acciones de la The Argentine United Railway Co. Ltd. aforados á la par.

Las utilidades líquidas se distribuirán en esta forma:

10, por ciento, al fondo de reserva; 8 por ciento, al directorio, y el 82 por ciento que importa $ 1.301.194.16, y que corresponderán á los accionistas, pasar á una cuenta titulada "accionistas cuenta utilidades 1907-1912", por haber sido el importe de esas utilidades invertido en obras y mejoras de la sociedad.

CAJA DE CONVERSION

El movimiento operado ayer, fué el siguiente:

Entradas: $ oro 1.351.97 salidas, pesos oro 2,563.89, quedando una existencia en caja de $ oro 349.078.260.46.

VALOR DE LA PROPIEDAD

MANUEL E. BELSA

Ha realizado la venta del país, hotel calle Bonifi 1847, compuesto en edificio de garage y dos pisos, edificado en terreno de 8.66 metros de frente por 36.75 por un costado y 29.84 por el otro de fondo, formando una superficie total de 310.00 metros cuadrados, en pesos 85.000, que arroja un promedio de -nco en operaciones ajust od 10'00 $ prador, el doctor Aquiles Gonzales Oliver.

EUSEBIO B. VAZQUEZ

En Vicente López, la tercera parte indivisa de una fracción de tierra compuesta de 104.870 m. c. Venta judicial, en $ 12.000. Compradora, señora Rafael A. Bandini.

PRODUCTOS AGROPECUARIOS

MERCADO DE CEREALES A TERMINO

UNICA RUEDA

Mayo—Octubre, 400 toneladas, á pesos 6.70, sarcana Diciembre, 400 toneladas, á 6.18, sarcana.

PRECIOS DE AJUSTE

Trigo—Octubre, $ 6.20; Enero, 6.30; y Febrero, 6.16.

Maíz—Octubre, $ 5.75; Noviembre, 6.80; y Diciembre, 6.20.

Lino—Octubre, $ 11.90; Noviembre, 11.90; Enero, 11.80

TRANSFORMAR SUS 10 CENTAVOS EN ALHAJAS !!!

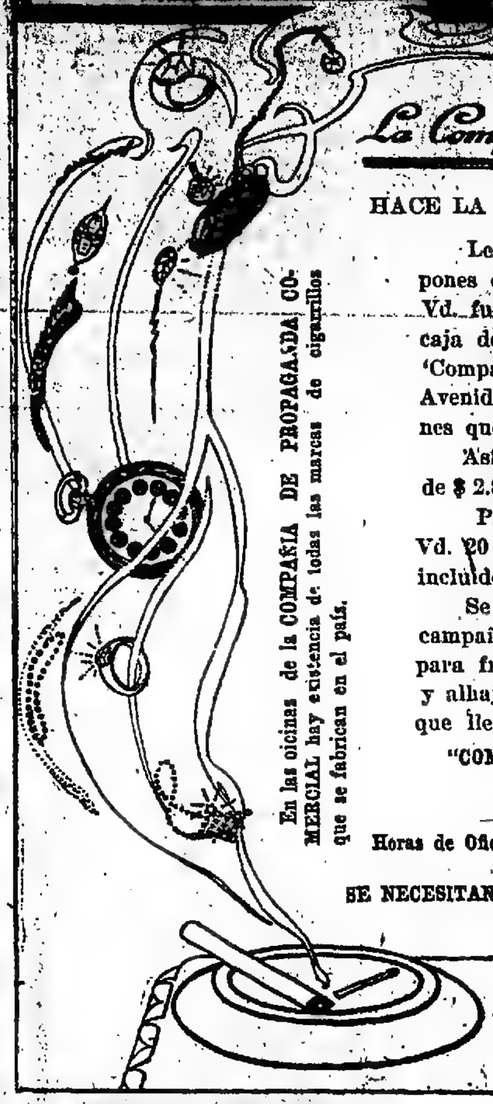

La Compañía de Propaganda Comercial

HACE LA SIGUIENTE OFERTA:

Le compra por catorce centavos los cupones de dos centavos de los cigarrillos que Vd. fuma!! Basta que Vd. adquiera una caja de 20 atados en las Oficinas de la "Compañía de Propaganda Comercial", Avenida de Mayo 686 y entregue los cupones que llevan los paquetes.

Así podrá Vd. elegir alhajas por valor de $ 2.80!!!.

Para evitar pérdida de tiempo traiga Vd. 20 cupones en cambio de los que van incluídos en los paquetes que Vd. comprará.

Se aceptan pedidos de provincias y campaña teniendo que agregar 50 centavos para franquear el envío de los cigarrillos y alhajas y 20 cupones en cambio de los que llevan los atados que se mandarán.

"COMPAÑIA DE PROPAGANDA COMERCIAL"

Avda. de Mayo 686, 1er. piso

BUENOS AIRES

Horas de Oficina: de 9 á 12 y de 2 á 6.30

SE NECESITAN AGENTES DE RESPONSABILIDAD en todo el PAIS

En las oficinas de la COMPAÑIA DE PROPAGANDA COMERCIAL hay existencia de todas las marcas de cigarrillos que se fabrican en el país.

¡¡Las alhajas que la COMPAÑIA DE PROPAGANDA COMERCIAL" avisa en $ 2.80, en las joyerías las venden á más de 5 pesos !!

SOLUCION DUFOUR

TISIS — TUBERCULOSIS
Enfermedades Pulmonares

El remedio más moderno, inofensivo y eficaz. Se puede emplear todos los climas. Previene y cortan el expectoración. Pídanlo en todas las farmacias.

Dr. RUIZ GUTIERREZ

Médico director del Instituto Poliatlánico y especialista en las enfermedades secretas de ambos sexos y de la piel, matriz, vejiga, riñones, estómago, reumatismo y afecciones nerviosas. Curación rápida, segura y radical por un sistema especial. Aplicaciones eléctricas con nuevas y completas instalaciones. Rayos X. Aplicación del 606. Cangallo 1650. Consultas de 9 á 12 y de 2 á 7 p. m.

Dr. IZZO ESPECIALISTA. Materias. Sudor de los pulmones y cavidades. Nuevo tratamiento de la tuberculosis avanzada y rebelde de la sangre. Radiación con Rayos X.—VICTORIA 1411. De 1 á 3 p. m. y de 7 á 8 p. m. 1p

TODAS LAS

HERNIAS

se reducen radical y rápidamente por "EL NUEVO SANGLUM ELASTICO" patentado. Resultados positivos, sin molestias en ambos sexos y á toda edad.

FAJAS Hechas y á medida. De todas clases y sistemas Medias elásticas, etc.

KLIEWAL Ortopédico—419 Corrientes 419.

Dr. AURELIO GOMEZ

Enfermedades del estómago, hígado é intestinos. Consultas de 2 á 5 p. m., menos los miércoles. U. T. 1691, Libertad. Bmé. Mitre 1055.

Dr. ROQUE ARZENO

Enfermedades de niños — Horas de consulta, de 2 á 4 p. m., Cangallo 1751. U. T. 6937 (Libertad).

OIDO, GARGANTA Y NARIZ

Doctor ESCUTARY. Especialista de los Hospitales Fernández y Francés. De 2 á 4 p. m. Victoria 916. U. T. 1653. Libertad.

SANATORIO ITALIANO

Del prof. Dr. A. Tedeschi - Paso 443
Dirigido por el Dr. D. Zanelli
CIRUGIA EN GENERAL
Enfermedades de señoras - Rayos X
CONSULTORIOS
De 8 a.m. á 2 p. m. MEDICINA Y CIRUGIA
" 4 á 7 p. m. secretas y ovaricas y 814
" 2 á 5 de los ojos por el Dr. Fanuzzi
" 8 á 9 a. m. de los ojos. Martes, Viernes. GRATIS. perm.

J. EDELBERG

Dentista-cirujano. Dientes finos, sin paladar. Operaciones sin dolor. Bernardo de Irigoyen 907. v1mov

Dr. BAFICO especialista en enfermedades de la piel y secretas. Ex director del Sanatorio de señoras modelos de sala del Hospital Rawson. Vías urinarias. Radioterapia. en TUCUMAN 718 de 2 á 7. v18

AJENJO... **BERGER**

Debilidad nerviosa Parálisis, falta de Vitalidad; neuralgias. Tratamiento electro vibratorio. Rayos X, por el Dr. Ferrer, de regreso de Europa, B. de Irigoyen 241, de 2 á 4.

Dr. BULLRICH Profesor supt. y jefe de clínica de la Facultad y médico del Hospital San Roque. Corazón, aparato circulatorio y sangre.—Rodríguez Peña 1264. De 2 á 4.—Rayos X.

Dr. Pedro del Pino

Especialmente Cirugía general y Ginecología. Aráoz 482. De 2 á 4. U. T. 8195.

MASAJISTAS Y ENFERMEROS
AMBOS SEXOS

Diplomados por la Asistencia Pública. Se atienden pedidos en la asociación, Bmé. Mitre 2872.—U. T. 864 (Mitre).—Atienden de 7 a. m. á 7.30 p. m.

Dr. RAPOPORT

Especialista en la curación de la avariosis por sí.

606 - 914

Comisionado á Europa para estudiarlo. Venéreas, piel y urinarias. CORRIENTES 2019. De 2 á 4 p. m. Obreros de 8 á 9 p. m. v29

Quiere Vd. proteger

Su casa, galpones, chacras, garages, etc. Contra calor, fuego y Humedad..?

Pida muestra y catálogo de "ASBESTINA"
Federico Arreseer, VICTORIA 2030

PRIMER GRAN CONCURSO DE THE AMERICAN ELKIN COMPANY

110 PREMIOS POR VALOR DE $ 5.000

Gratos los propietarios de The American Elkin Company á las atenciones de sus numerosos parroquianos, han resuelto distribuir entre éstos, la suma de CINCO MIL PESOS en premios divididos en la forma que se expresa á continuación:

1er. Gran Premio — Una alhaja artística de valor $ 500 m/n.

2.° premio — Un gran surtido de artículos de tocador, valor $ 250.

3er. premio — Un reloj con 12 alhajas de brillantes, valor $ 200.

4.° premio — Un reloj pulsera con 12 brillantes, valor $ 150.

5.° premio — Un anillo con 11 brillantes, valor $ 100.

6.° premio — Un gemelo con 10 brillantes y perla, valor $ 90.

7.° al 20.° premio — Veinte lindos relojes pulsera, cada $ 50 m/n.

21.° al 50.° premio — Treinta artículos de tocador, valor $ 30 m/n.

51.° al 110.° premio — Sesenta lindos relojes "Ancora Imperial", valor $ 20 m/n.

BASES DEL CONCURSO

Desde la fecha y hasta las 12 m. del día 31 de Marzo de 1914 queda abierto este concurso con las bases siguientes:

1°—Para tomar parte en este concurso es indispensable escribir en el cupón que se envía con nuestros vales, el nombre y dirección del remitente y la cantidad de granos de arroz que éste calcule contiene el estuche de uno de nuestros medios aderezos, que con tal fin se llenará el día 14 de Octubre del corriente año, en el salón "General San Martín", calle Rodríguez Peña 344, á las 9.30 a. m. ante el escribano público señor José Resta y las personas que deseen presenciar el acto; el que una vez debidamente lacrado y sellado, será depositado en la escribanía citada.

2°—Los 110 premios detallados se adjudicarán en la forma siguiente:

El primer premio á la persona que acierte el número exacto de granos de arroz que contenga el estuche del medio aderezo.

El segundo premio á la persona que más se aproxime al número que obtenga el primer premio. Y los premios tercero hasta el ciento diez, ambos inclusive, á quienes remitan cupones con cifras que sigan en orden aproximativo, adjudicándoseles los premios por el orden que se establece.

3°—En el caso que hubiere acertado con el número exacto de granos de arroz que contenga el estuche del medio aderezo, los premios se adjudicarán á las personas que más se hubieran aproximado, siguiendo el orden establecido en el artículo que precede.

4°—Si varias personas hubieran coincidido acertando con el número exacto de granos de arroz que contiene el estuche del medio aderezo, se sorteará el primer premio, entre todos los cupones que hayan acertado. Los demás premios, en este caso, se adjudicarán también por sorteo, entre todos los que hayan acertado, con exclusión del cupón que haya sido favorecido con el primer premio.

5°—En cada cupón se podrá consignar una cantidad, pero cada interesado puede enviar cuantos cupones desee.

6°—Los sobres conteniendo cupones deben ser dirigidos á Primer Concurso de The American Elkin Company — Doña Pánez 644 — Buenos Aires, donde se recibirán por correo ó personalmente hasta las 12 m. del día 31 de Marzo de 1914.

7°—Los cupones que no vinieran sellados con claridad y que se presten á confusiones, lo mismo que los que llegaran después de la fecha de clausura, no entrarán en el concurso.

8°—Oportunamente indicaremos la hora y el sitio en que tendrá lugar la apertura del estuche del medio aderezo, para contar los granos de arroz que contenga y proceder á la adjudicación de los premios, publicándose después los resultados y la terminación del concurso. — Bs. Aires, 1° de Octubre 1913.

Soliciten el vale para la obtención de uno de estos medios aderezos, ABSOLUTAMENTE GRATIS, como también los cupones para este concurso que se remiten conjuntamente con dichos vales.

COLORES PÁLIDOS

ANEMIA DEBILIDAD EXTENUACION AGOTAMIENTO de las FUERZAS, etc. curadas rápidamente por el **HIERRO BRAVAIS**

Rue Vivienne, 188, Pl. Lafayette, Paris — Folleto gratis.

ANEMIA

Dr. COLOMBO

ESPECIALISTA en secretas, piel y génito-urinarias. Rayos X.—De 2 á 4, CORRIENTES 1455, (1er. piso). v18

606 - 914

SANATORIO ITALIANO

443 - PERU - 443

perm.

DOCTOR F. MOLLARD

Especialista en enfermedades vías urinarias y secretas. 2 á 6 p. m. ALSINA 982. v14

Dr. REZAVAL

De regreso de las clínicas de Berlín y Viena. Enfermedades de la garganta, nariz y oídos. Corrección quirúrgica de las deformaciones nasales. Nuevo tratamiento de las laringitis por inhalaciones secas. Libertad 248. De 2 á 5 p. m. vénov.

TUBERCULOSIS

Curación radical por el Suero Antituberculoso, vómitos y esputos de sangre, tos, fatiga, sudores, etc. Pensiones de varios precios. Sanatorio inglés. Temperley (F. C. S.), á 20 minutos de Buenos Aires. v25

INSTITUTO TERAPEUTICO

para enfermedades secretas, Córdoba 859. Abonos de curaciones. Por 1 día $ 20; 15 días $ 5; 30 días, $ 9. De 8 á 11 de la mañana, de 1 á 7 de la tarde y de 7 á 10 de la noche. v21

Dr. PACIFICO DIAZ

Especialista en enfermedades de la piel (del Hospital de Niños y del Militar), se mudó á Bmé. Mitre 2361. De 1 á 4 p. m. v14

Dr. Noceti

Profesor suplente

Enfermedades de los ojos y antojos, de 2 á 4 p. m., MAIPU 416. perm.

SANATORIO CORBELLINI

CORRIENTES 1918 — Consultas de cirugía y ginecología 2 á 4 p. m. — Para enfermos no pudientes á las 9 a. m.

DR. BALIÑA

Profesor suplente de enfermedades de la piel y anexas en la Facultad. Jefe de dicha especialidad en el Hospital Español. De regreso de Europa. Bmé. Mitre 1686, de 1 á 3 v18

OFERTA SIN PRECEDENTE

LOS LENTES Y ANTEOJOS ENCHAPADOS EN ORO, GARANTIDOS POR QUINCE AÑOS QUE

ANTES COSTABAN $ 15 m. n. — AHORA $ 5 m. n.

POR ALGUNOS DIAS SOLAMENTE

Cristal Madagascar. Mejores calidades á precios sin competencia. Examen gratis de la vista por el afamado especialista norteamericano J. S. ROBIN - (Diplomado en Norte América) - Sarmiento 934, B. A.

HERNIA ESPECIALISTA Reducción garantida sin operación y sin molestia con el New Elastic Truss. Suave y eficaz, este aparato permite todo trabajo, no incomoda y asegura la curación progresiva de las hernias con rapidez y seguridad. SARMIENTO 872, especialista. v14

Oído, Nariz y Garganta

Dr. A. Martini, de los hospitales de Turín y de Génova. Director suplente del servicio de oído, nariz y garganta del Hospital Italiano. Victoria 1042, de 2 á 5 p. m. v28oct.

Doctor JOSE DE LUCA

Profesor especialista en garganta, nariz y oído. De regreso de su viaje á Europa, ha reabierto su consultorio. Cangallo 1955 de 2 á 4 p. m. v31 oct.

DOCTOR DIMITRI

Del Hospital San Roque. De regreso de las clínicas de Berlín y París.

Enfermedades nerviosas y reumáticas
(PARALISIS, NEURALGIAS, CIATICAS)

Talcahuano 1128, de 1 á 4. v18oct.

DR. TAVOLARO

ESPECIALISTA en la aplicación del

606 - 914

SECRETAS Y DE LA PIEL

DR. LOUSTALET

PULMONES - CORAZON
REUMATISMO - ARTRITIS y CIATICA

9 a 11 - 3 á 6 - CALLAO 158 v29

Usad los Polvos de Mennen y Ved que Finos y qué Suaves Son

Fíjese en los Polvos de Mennen en la caja, en el cuello y en los brazos y observad los maravillosos efectos que producen en la piel.

Esta exquisita preparación es maravillosamente suave y fina y producirá en vuestra piel la suavidad del terciopelo y os dará una sensación de delicado refinamiento.

Usadlo abundantemente aunque vuestro cutis sea delicado en extremo, puesto que estos magníficos polvos están libres de toda adulteración irritante como el yeso ó el almidón.

Su fragancia es tan rica y tan atractiva como la de los perfumes franceses legítimos.

No aceptéis sustitutos. Buscad la famosa marca de Mennen.

Escoged entre estos perfumes que cautivan:
Naranjin, la exquisita fragancia de los azahares.
Violeta—La esencia de violetas frescas.
Sen Yang—Riquísimo perfume Oriental.
Color de Rosa—Pálco Rosado.

Gerhard Mennen Chemical Co., Newark, N. J., E. U. de A.

Agentes: DONNELL & PALMER, Moreno 561-565.

PARA CURAR UN RESFRIADO EN UN DIA

todo el mundo toma el LAXATIVO BROMO-QUININA (*Pastillas.*) Los boticarios devolverán el dinero si deja de curar. La firma de E. W. GROVE se halla en cada cajita.

PARIS MEDICINE CO., St. Louis, E. U. de A.

"DUC"

El mejor y más económico papel para cigarrillos, Marca de consumo MUNDIAL y la más antigua, pues data de 1880, prueba elocuente de su calidad superior. Hay venta en todos los almacenes y cigarrerías. La cajita, tiene 60 libritos de 120 hojitas cada uno. Unicos importadores Errasuriz Mendy y Cía. Alsina 1608.

URINARIAS Y SECRETAS

Dr. RAFAEL SERRANO—Ex médico especialista en los hospitales Rawson, San Roque y T. Alvear. Atiende en su consultorio MAIPU 784, de 2 á 4, 11 de la mañana. v13p

SANATORIO DE CIRUGIA

VIAMONTE núm. 1583

De los doctores Francisco Lliset y S. J. Medina, cirujano del Hospital Rawson. Se reciben enfermos pensionistas á 10, 12 y 20 $ diarios; los que deberán ser operados por facultativos extraños á la casa.

DOCTOR POLITO

ESPECIALISTA en enfermedades de la piel, secretas y vías urinarias. Rectal. Mitre 834. Consultas de 4 á 8 de la noche. v23

Tuberculosis, asma, etc.

Nuevo tratamiento especial y exclusivo. Antitoxina pulmonar y suero curativo combinados.

Pobres gratis.

Dr. SAUBIDET

MEDICO 1886. de 2 á 5 p. m.

Sanatorio "GUTIERREZ"

de cirugía, dirigido por los doctores Ayelio Gutiérrez, profesor de la Facultad de Medicina, y Angel Gutiérrez, jefe del servicio de cirugía general de mujeres y de ginecología del Hospital Español.

Se reciben pensionistas de distintas categorías. Riva davia 2611. Consultas: doctor Ayelio Gutiérrez, martes, jueves y sábados de 1 á 2 p. m.; doctor Angel Gutiérrez, lunes, miércoles y viernes, de 2 á 3 p. m. Bartolomé Mitre 1845. v9nov

PERICH — DENTISTA

544 - BELGRANO - 544.

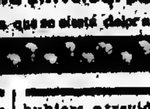

Ex asist. á la Escuela Dental de París. De regreso atiende nuevamente su clientela.

Precios módicos — Trabajos garantidos

DR. ANTONIO J. MANEB

Especialista en enfermedades de los ojos y anteojos. Oculista del Hospital Rawson. De las clínicas de Viena, París y Profesora, Suipacha 78, de 2 á 5. v28oct.

Dr. GRECO Profesor suplente de enfermedades de la piel y sobrino y jefe de clínica de los mismos en la Facultad de medicina y hospital San Roque, de 1 á 4. Encarnación 572. v13oct.

Dres. F. Díaz Lozano y Rodolfo A. Luque

Abogados

Estudio: Cerrito 807

Placas y Coronas

De bronce artísticas para recordar á sus deudos ó amistades. Fúnebres

PEDRO GASPAR

CORRIENTES 1332. U. T. 2214, Mitre.

"LOS LUTOS"

Tapados primer luto $ 35

643 C. PELLEGRINI 645—U. T. 2671.

AVISOS FUNEBRES

SEPELIOS

FANNY NASAR — S. c. p. d. — Falleció el 11 de Octubre de 1913, confortada con los auxilios de la Santa Religión y la bendición papal.—Ernesto, José Carlos, Arturo, Horacio, Daniel, Mercedes y María Esther Cesar, hermanos; Sofía Berlstayn y Celia Mendes Gonçalves, hermanas políticas; Dolores y Josefa Ortiz Basualdo, tías; sobrinos y demás deudos invitan á sus relaciones á acompañar los restos de la extinta al cementerio del Norte, hoy domingo 12, á las 2.45 p. m. En la iglesia Santo Domingo se dirá una misa de cuerpo presente, á las 10 a. m., de ruega no enviar coronas. El duelo se despedirá por tarjeta. Casa mortuoria, Chile 1050. Nota: Carruajes es la empresa de Iribarne y Cía. Facundo 844, y sucursal en Belgrano, Cabildo 1475.

Los avisos fúnebres continúan en la página siguiente

(8)

RODOLFO BRINGER

EL NUMERO 30, SERIE 10

El señor Javelin, de pie, presentaba á la chimenea apagada y por una antigua costumbre, los faldones levantados de su levita.

—Figúrese usted que he ido á esperarle á la estación. Pero usted habrá venido por la carretera.

—Así es,—contestó el jóven trigueño con desenvoltura. He venido por ahí porque tiene más sombra.

—Pero es más largo.

—No tenía prisa.

La señorita Noemia, al oir estas palabras, hizo un movimiento de despecho. El jóven lo observó y tuvo el presentimiento de que había hecho una plancha. Es que la situación era de las más espinosas.

—Coralía—continuó el señor Javelin— nos había avisado afortunadamente. Usted la ha visto recientemente. ¿Cómo está mi buena Coralía?

—Perfectamente—contestó el joven que por primera vez de su vida oía hablar de esa Coralía.

—¿Y cómo va con sus reumatismos? —La hacen sufrir un poco.

—A propósito: ¿sabe usted si tiene todavía la vieja Sofronia? En una de sus cartas me decía que quería separarse de ella.

—Yo creo sin embargo...

—Estaba muy fatigada.

—Es cierto—apoyó el joven.

¿Quién sería esa Sofronia? Una vieja sirvienta sin duda. Convenía ser avaro de detalles.

Afortunadamente, el señor Javelin prosiguió:

—Según parece, no podía ir ya al mercado, porque sus viejas piernas se

E iba á lanzarse á toda clase de consideraciones sobre la vieja Sofronia, cuando la joven le interrumpió.

—Pero papá, deja pues al señor tranquilo con tu Sofronia. ¿Crees que él se interesa por esa borrica?

A fe mía—pensó el jóven trigueño—esta señorita es muy poco respetuosa por los viejos sirvientes de la tía Coralía.

—¡Qué quieres!—respondió Javelin.—Yo he visto nacer á esa vieja Sofronia.

—¿Usted?

—Sí.

—Pero ella debe ser más vieja que usted.

—Ella deberá tener sus 25 años, y para una mula es una buena edad.

El jóven se mordió los labios; hubiera hecho otra plancha tomando una mula por una anciana sirvienta fiel, y se propuso ser más circunspecto.

El señor Javelin pareció no interesarse más por la suerte de Sofronia y preguntó:

—¿Es decir que vamos á ser vecinos?

—Así parece—contestó el joven.

—Coralía parecía decirme que el asunto había sido resuelto completamente.

—Es cierto, pero usted sabe que en el último momento pueden surgir tales ó cuales dificultades.

El señor Javelin guiñó el ojo para demostrar que comprendía todas las finezas de lenguaje del joven y prosiguió:

—Así, pues, esperamos que todo marchará según los deseos de usted y que le veremos instalado definitivamente en Montelimart.

—Cree usted que nadie lo desea más que yo.

—A propósito; usted almorzará con nosotros ¿no es verdad?

—No sé si debo aceptar...

—Noemia, vete á ocuparte de esto y cuida de que Eufemia ponga los platos pequeños en los grandes.

—Según parece, va á haber buenos platos—pensó el joven.—Francamente estaba lejos de esperarme semejante acogida. Apuesto cualquier cosa á que este buen señor va á ofrecerme la mano de su hija.

Noemia salió de la sala para ir á dar órdenes á la sirvienta. Entonces el señor Javelin se acercó al joven y dándole un golpecito familiar en el hombro, le dijo:

—Ahora estamos solos. No daré ningún rodeo para hablar porque soy un hombre franco. Coralía me ha escrito. La posición de usted me agrada; su persona también. Dígame con franqueza que tal le parece Noemia.

—¡Ya estamos!—pensó el joven.—Ha ganado mi apuesta de que este hombre iba á ofrecerme su hija.

Y en voz alta, dijo, inclinándose delante del señor Javelin:

—Caballero, su franqueza me honra. A mi vez, no le ocultaré la verdad. La señorita Noemia me parece muy bien.

—¿No es verdad?

—Es muy hermosa.

El señor Javelin estaba radiante de alegría.

—A decir verdad—dijo—yo temía que usted juzgara que era demasiado alta.

—Permítame decirle que no soy de la opinión del poeta que asegura que "Ni el oro ni la grandeza nos hacen felices".

El señor Javelin soltó una carcajada.

—Es una frase muy fina y delicada y la repetiré á Noemia. Y además le diré que yo sé hacer bien las cosas. Le daré de dote doscientos mil francos. Ni un céntimo más ni un céntimo menos.

—Es una buena dote—aseguró el joven.

—¡Qué lástima que todo esto, de un momento á otro, concluya con un escobazo! ¡Doscientos mil francos y la muchacha que no es fea. Podré decir más tarde que he pasado cerca de la felicidad.

En ese momento Noemia volvió á la sala.

—El almuerzo está servido, papá—dijo ella.

—¡Entonces, á la mesa! Charlaremos mejor delante de los hambres. Dé usted el brazo á mi hija.

El joven redondeó su brazo y Noemia, muy ruborizada, apoyó el suyo. Y seguidos del señor Javelin, pasaron al comedor.

—Ruede la bola—pensó el joven. Tengo mucho apetito y con tal que no me expulsen antes del fin de la comida, todo irá bien.

VI

QUE DESMIENTE EL PROVERBIO QUE DICE: QUE EL HABITO NO HACE AL MONJE.

Mientras pasaban estos acontecimientos en el piso bajo de la quinta del señor Javelin, arriba, en el cuarto de Eufemia, un joven rubio estaba dominado por la más profunda desesperación.

Era el novio enviado por la tía Coralía, sobre cuya cabeza, recordará el lector, cayó un tarro de color verde, en el momento en que franqueaba el umbral de su futuro suegro.

Maldiciendo su distracción que le había hecho enviar su ramo al hotel y su valija á casa del señor Javelin, el joven rubio, cuyo traje gris estaba manchado de verde, había aceptado la oferta que le había hecho Eufemia de ir á cambiarse en "su propio cuarto", donde él encontraría todo lo necesario para quitarse el color verde, y, con su valija en la mano, pensando encontrar dentro el espléndido traje de levita que llevaba

de la sirvienta, pensando, dentro de poco, poder presentarse decentemente delante del hermano de la excelente señora Coralía Lambrusque.

En efecto, en el cuarto de Eufemia, encontró un lavatorio confortable con agua fría y caliente, porque la quinta del señor Javelin era de las mejor instaladas y con todo el confort moderno.

Después de haberse quitado su traje gris, todo manchado de color, había intentado desembarazarse con mucha agua de la capa de pintura que cubría su cara, su barba y sus cabellos, operación laboriosa que llevó á cabo con dificultad.

Es cierto que consiguió limpiarse la cara de todo el color verde que la manchaba, pero respecto á su barba y cabellos se convirtieron, bajo el efecto de las abluciones, en un color indefinible que no era ya el rubio, sin ser todavía el castaño y que no tenía nombre en la escala infinita de los colores.

—Voy á dar de mi persona una desagradable impresión á la señorita—pensó el desgraciado joven.—¡Bah!, pronto le explicaré el accidente de que ha sido víctima y ella será la primera en reirse.

Mientras monologaba así, había abierto su valija y de pronto, retrocediendo, exclamó asustado:

—¿Qué es esto?

Al primer momento, no comprendió. En vez del hermoso terno de levita que él mismo, con precauciones maternales y cuidados infinitos había arreglado en su valija, encontró unos harapos inmundos, una chaqueta mísera, un pantalón deshilachado, un girón de seda que tenía sin duda la pretensión de ser una corbata, una camisa de franela roja, ningún cuello postizo ni el más insignificante par de puños, sino una cosa parecida á un capuchón, basalose y

hubiera atrevido á envolver su cuello.

—¡Pero esta no es mi valija! La han equivocado en la estación.

Sin embargo, el error no era posible. Era su suntuosa valija de cuero de Rusia; reconoció el color y la forma, y además, en una chapita de cobre, su nombre estaba grabado en hueco:

"Adriano Crikelimk.—Empleado en el Banco de las cuentas corrientes.

Esto sobrepasaba todo lo que podía figurarse y el pobre Adriano Crikelimk—puesto que tal era el nombre del joven rubio—se quedó un largo momento sumergido en un profundo atontamiento.

¿Cómo había podido producirse eso? ¿Cómo había podido ser cambiado en un traje harapiento su hermoso terno de levita?

Evidentemente, esa metamorfosis no podía haberse cometido por alguno de la casa Javelin; sólo el peón de la estación era el autor. ¿Con qué objeto? ¿Había sido sobornado por enemigos desconocidos, por envidiosos interesados en hacer fracasar su boda con la señorita Javelin?

Pero además de que no tenía enemigos, Adriano se acordó muy afortunadamente de que esa idea de boda era todavía un secreto entre la señora Coralía Lambrusque y él, y por consiguiente, nadie podía poner obstáculos á un himeneo tan misterioso y todavía en estado de pálido proyecto.

Así, pues, era necesario creer que el peón de la estación era un mal hombre, un bandido, un saqueador de valijas. No podía ser otro que él.

—Pero las cosas no quedarán así—exclamó Adriano fuera de sí.— Me quejaré. Lo haré despedir. Revelaré, descubriré su desfachatez á sus superiores; gerarquicos. ¡Para usted confiarse de un hombre que llevaba su gorra

V. S. Lobato & Cía.

Las ventas de HOY

GUARANY 144 entre PATAGONES y USPALLATA. Buena casa de familia. $.23 por 42 1/2, adoquinado pago. Base $ 10.000, por mensualidades, en 20 años.
A LAS 3.

PASAJE QUINTANA entre ZAVALETA y MONTEAGUDO. 10 por 40, adoquinado pago y vereda de mosaico. Sin base.
A LAS 3.30.

COLOMBRES 1479 entre PAVON y GARAY. Casita sólida, 10 por 20. Base, $ 3.000.
A LAS 4.

MAURE entre 11 de SEPTIEMBRE y GUTTENBERG. 12 por 46, adoquinado, en plena barranca, en Belgrano. Base, $ 12 vara cuadrada.
A LAS 4.

11 de SEPTIEMBRE entre MONROE y GUANACACHE. 22 por 43, término medio, en 2 lotes, con adoquinado pago. Base, $ 8 vara cuadrada, con opción.
A LAS 4.30.

V. S. Lobato y Cía.

AVISOS NUEVOS

CASA EN FLORES, SAN Pedrito 456, entre Directorio y Tandil, y á 2 cuadras de la Avenida Provincias Unidas, con tranvías y á de Rivadavia. Base, pesos 13.000, incluídas $.000 cédulas argentinas con las que podrá cargar el comprador á estilo de plaza. Título perfecto.
EL DOMINGO 19 de Octubre, á las 4. Mide 10 varas por 50 y su edificio, sólido, con frente al portland, se compone de sala, 2 dormitorios, comedor, 2 piezas más, baño, cocina, y w. c. Cielos rasos de yeso, pisos de pino tea, patio de mosaico, fondo, etc. Desocupada. Puede visitarse. Seña $ 8 por ciento. Comisión, 2 por ciento. Informes, Rivadavia 639.—V. S. LOBATO y Cía. o12

AVENIDA LA PLATA 514, entre Méjico é Independencia; cómoda y bien construída casa de familia, recién terminada, en la parte más linda de la importante avenida. Base, $ 20.000, que deberá pagarse al contado, pudiendo dejarse el excedente á un año de plazo, con 8 por ciento de interés, por trimestres anticipados. Título perfecto.
EL DOMINGO 19 de Octubre, á las 3. Mide 10.73 varas de frente por 40 de fondo. Edificio: sala y escritorio, con balcones con cuentas metálicas, vestíbulo, 3 habitaciones, baño revestido, cocina, 2 piezas en altos y w. c. Construcción en cal, cielos rasos de yeso, pisos de pino tea, puertas de cedro, pileta para lavar, agua de molino de la propiedad lindera, con cañerías en toda la casa. Adoquinado pago, etc. Puede visitarse. Seña, $ 5 por ciento. Comisión, 3 por ciento. Informes, Rivadavia 639.—V. S. LOBATO y Cía. o13

EN EL CABALLITO — Terreno de amplio frente, y fondo adecuado, en barrio muy interesante, por su buena edificación y notable progreso. Don Cristóbal, entre Hortiguera y Puan; á una cuadra de la Avenida Provincias Unidas y 2 de Rivadavia. Base, $ 12 v. c., en cuyo importe se puede incluir una hipoteca de 6.000 $ hasta Octubre de 1914, al 9 por ciento de interés, si es comprador le conviniera. Título perfecto.
EL DOMINGO 19 de Octubre, á las 3.30. Mide 12 y 3/4 varas de frente al Norte por 45 y 1/2, término medio, de fondo, y 9.24 varas en el contrafrente. Superficie, 699.50 varas cuadradas. Seña, 5 por ciento. Comisión, 2 por ciento. Informes, Rivadavia 639.—V. S. LOBATO y Cía. o12

TERRENO ESQUINA EN el Caballito. Centenera y Don Cristóbal, de medidas muy lindas y ubicación interesante, á una cuadra de la Avenida Provincias Unidas y 3 de Rivadavia. Base, $ 15 v. c., mitad al contado y mitad á 1 año, con 8 por ciento de interés. Título perfecto.
EL DOMINGO 19 de Octubre, á las 3.30 de la tarde, en el mismo terreno. Mide 11.43 varas de frente al Oeste, sobre Centenera, por 24.11 al Norte, á Don Cristóbal, 12.23 varas en el contrafrente y 24.48 en el otro costado. Superficie, 287.30 varas cuadradas. Seña, $ por ciento. Comisión, 2 por ciento. Informes, Rivadavia 639.—V. S. LOBATO y Cía. o13

CASAS

PARA HABITAR — A UNA cuadra del Parque Patricios y de la Avenida Caseros. Casa Guarany 144, entre Patagones y Uspallata, con adoquinado pago. Base $ 10.000 en deuda al Crédito Inmobiliario Sud Americano, que se abona en 20 años, por mensualidades de 110 $ incluídos los intereses. Excedenta al contado. Título perfecto.
EL DOMINGO 19 de Octubre á las 3. Mide 9.28 varas por 42.70 y su edificio, con vereja de material y hierro, y jardín al frente, se compone de 3 *dormitorios*, comedor, baño completo con calentador, 1 cuarto, cocina, w. c. y pequeño fondo. Cielo rasos de yeso, pisos de pino tea, puertas de cedro, pileta para lavar, agua de molino de la propiedad lindera, con cañerías en toda la casa. Adoquinado pago, etc. Puede visitarse. Seña, $ 5 por ciento. Comisión, 3 por ciento. Informes, Rivadavia 639.—V. S. LOBATO y Cía. o13

COLOMBRES 1479. ENTRE Pavón y Garay, con adoquinado pago. A una cuadra de Boedo. Casita muy sólida. Base $ 6000. Título perfecto.
EL DOMINGO 12 de Octubre á las 4. Mide 10 varas de frente por 21 á un lado y 19.10 en el otro. El edificio se compone de 2 piezas grandes, otra más chica, cocina, w. c., pisos de pino tea, patio de mosaico y cerco de pared. Seña 5 o/o. Comisión 2 o/o. Informes Rivadavia 639.—V. S. LOBATO y Cía. o5

TERRENOS

EN PLENA BARRANCA — En Belgrano y de Cabildo á 2 cuadras, Maure (adoquinada) entre 11 de Septiembre y la Avenida Guttemberg. Base $ 12 v. c. Título perfecto.
EL DOMINGO 12 de Octubre á las 4. Mide 12 varas por 46. Superficie 552.58 varas cuadradas. El comprador pagará el adoquinado en 21 mensualidades de $ 26.90. Seña 5 o/o. Comisión 2 o/o. Otros informes, Rivadavia 639.—V. S. LOBATO y Cía. o5

Transferido por el mal tiempo, para el próximo Domingo 19 á las 3 1/2

EN ADROGUE—EN 60 mensualidades. 16 lotes de terreno de excelentes medidas y muy bien situados, á 3 cuadras al Oeste de la estación, entre los bulevares Seguí (adoquinado) y Cesáreo Aranedo, y la calle Presidente Avellaneda. Rodeados de casas-quintas, en un paraje alto y muy solicitado. El adoquinado del bulevar Seguí llega hasta la esquina de los terrenos en venta; tienen luz eléctrica al frente y hay aguas corrientes. Base, $ 8, la vara cuadrada, pudiendo pagarse el importe en 60 meses, sin interés; dos mensualidades únicamente, como seña, en el remate y las 58 restantes, una por mes, á contar del 1o. de Noviembre próximo, en nuestra casa. Una vez pagadas 12 se otorgarán las escrituras definitivas, con título perfecto, por la oficina de los escribanos señores Pippo y Falchi. Posesión inmediata.
EL DOMINGO 19 de Octubre, á las 3.30, en los mismos terrenos. Dan frente á calles abiertas y aprobadas por la municipalidad del partido. Los lotes tienen 10 varas de frente por 40 á 60 varas de fondo; están unidos y se dará opción. En la ubicación más linda del pueblo están al alcance de todos, por la modicidad del precio y las grandes facilidades para el pago. Comisión 3 por ciento. Planos y otros informes, en nuestra casa, Rivadavia 639.—V. S. LOBATO y Cía. o12

COMO PARA GARAGE O depósito—22 varas por 42, término medio, en 2 lotes. Calle 11 de Septiembre entre la Avenida Monroe y Guanacache, con adoquinado pago. A 3 cuadras de la Avenida Vértiz. Base $ 3 v. c. Título perfecto. Escrituras por la oficina del señor J. González Cano.
EL DOMINGO 12 de Octubre á las 4.30. Cada lote mide 11 varas de frente; uno por 41.80, y el lindero por 36.74, con un pequeño martillo. Superficies 454.26 y 406.07 varas cuadradas. Se dará opción. Seña 5 por ciento. Comisión 2 o/o. Planos y otros informes, Rivadavia 639.—V. S. LOBATO y Cía. o5

*EN EL PARQUE PATRI-*cios y á 4 cuadras al Sud del bulevar Caseros. Terreno amplio, entre edificios y con adoquinado pago. Pasaje Quintana entre Zavaleta y Monteagudo. Sin base. Título perfecto.
EL DOMINGO 12 de Octubre á las 3.30 en el mismo terreno. Mide 10 varas de frente al Norte por 40, con cerco de alambre, tejido de mosaico, etc. Seña 5 o/o. Comisión 2 o/o. Informes, Rivadavia 639.—V. S. LOBATO y Cía. o5

2 MANZANAS EN LOTES, en un punto de Buenos Aires. En la zona que domina la ciudad y cual podría decirse, centro esta misma, tan poco es la distancia y tan cómodo el trayecto, desde el centro de la ciudad. La venta se hará con base de pesos por lote y por mes.
EL JUEVES 24 de Octubre á las 3, en nuestro salón, Rivadavia 639. Después más detalles.—V. S. LOBATO y Cía. o9

CAMPOS

QUEBRACHALES — 62.000 hectáreas en lotes de 1.500 á 5.000 hectáreas, á largos plazos, cruzadas por la línea del ferrocarril Central Norte, proximidades de Tintina al Campo Gallo. Parte de los conocidos campos de la sucesión de don Julio Haase, en la provincia de Santiago del Estero, departamentos Copo y Mariano Moreno, en las fracciones señaladas en el plano de Ludwig con el nombre de Campo Gallo y lotes 1, 21, G, y D, este último lindando con la estación Tintina. A excepción del Campo Gallo y del lote 1, que están completamente vírgenes, con abundantes quebrachales, los demás están explotados en parte. El viejo cauce del río Salado cruza por una parte del campo. La venta es como judicial, con bases de 15 á 27 pesos la hectárea. Se dará opción.
EL JUEVES 23 de Octubre á las 3 de la tarde, en nuestro salón de ventas, Rivadavia 639.

CONDICIONES DE PAGO

En el acto del remate, como seña, 3 por ciento; al escriturar, dentro de los 45 días, 12 o/o; á los 10 meses contados desde el día del remate, 15 o/o; á los 12 meses 15 o/o, y 5 cuotas de 10 o/o cada 6 meses después de los 15, con hipoteca de la misma tierra é interés de 7 o/o al año, pagadero por trimestres anticipados, en Buenos Aires ó depositándolos en las sucursales del Banco de la Nación en Santiago del Estero ó Añatuya, pudiendo los compradores cancelar ó anticipar cuotas en cualquier momento, sin pérdida de intereses.

DETALLES

Parte del campo está alambrado. Son linderos los señores Luis Zuberbuhler, Enrique Santamarina, E. Carcedo, L. Gittard, Casimiro Gómez, J. Kade, L. Urrutia, los Quebrachales Tintina y Quebrachales Chasuños y don Narciso Aguero. Dada la base de esta venta, que un algunos lotes representa 15 pesos por hectárea, puede comprarse una fracción de 1.000 hectáreas con un desembolso inmediato de 3.200 pesos, pagándose el resto en 4 años y medio. La madera que hay en el campo representa 10 veces su valor, sin contar con el campo mismo que, después de explotado, es de primer orden para ganadería ó agricultura. Puede visitarse: en la Estación Julio Haase,—una antes de Tintina,—encontrarán alojamiento y se proporcionará medios de transporte y guías que los conduzcan á visitar lote por lote. Se dará cartas de presentación á los que lo soliciten en nuestro/oficina. Las escrituras serán otorgadas en Santiago del Estero, por el escribano don Honorio Yoldi ó en Buenos Aires, en la escribanía del doctor Enrique L. Huergo. Nuestra comisión de 2 o/o es por cuenta de los compradores. Planos, informes, etc., pídanse en nuestra casa, Rivadavia 639.—V. S. LOBATO y Cía. o16

FRANCISCO RAYNELI é HIJO

HOY

AUNQUE LLUEVA

Hora	Ubicación	Base $ m/n.
3.—	Carlos Calvo 4080...	11.000
3.30	Estados Unidos 1338.	12 000
4.—	San Ramón 632. . .	6.000
4.30	Mariano Acosta 1363.	3.000
5.—Mármol 1778		4.000
5.30	Loria 1449.	6.500

Francisco Rayneli é hijo.

PARA HACER UN GRAN edificio en la casita Carlos Calvo 4019. Mide 10x25 varas. Tiene tres piezas de material y una de madera. Ubicación notable. Hay que venderla por división de herederos mayores de edad. Base $ 11.000. Seña 8 o/o. Comisión 2 o/o.
EL DOMINGO 12 de Octubre á las 3. o5

CASITA ESTADOS UNIDOS 4338. Mide 10x30. Está al lado del bulevar La Plata. Tiene sala y tres piezas, cielo rasos de yeso, adoquinado pago al frente. Nueva, radio de cloacas, hay que verla. Por división social. Base $ 12.000. Seña 8 por ciento. Comisión 2 por ciento.
EL DOMINGO 12 de Octubre á las 3.30. o5

CASA CALLE Mariano Acosta 1353. Mide 10x48.30 varas. Tiene tres piezas, galerías y demás comodidades. Demás está decir que esto es un negocio propio de la época. Para liquidar, Base $ 8000. Seña 8 o/o. Comisión 2 o/o.
EL DOMINGO 12 de Octubre á las 4.30. o5

*CASA BIEN SITUADA. CA-*lle Loria 1449, á la cuadra de la Avenida San Juan. Mide 9x38 varas. Tiene sala, comedor, cinco piezas más y demás comodidades. Esta casa que está un poco destruída, pueden con muy poco dinero hacerla hermosa. Es un negocio. Adoquinado al frente. Deben verla. Base $ 6500. Seña 8 o/o. Comisión 2 o/o.
EL DOMINGO 12 de Octubre á las 5.30. —Francisco Rayneli é hijo, Victoria 1033. o5

CORRALON PARA CARROS y caballos, calle Mármol 1775. Para vender por cualquier precio que pase de la base. Tiene $ 4000 en hipoteca hasta 21 de Agosto de 1914, con opción á un año más. Para vender forzosamente. Base $ 4000. Seña 8 o/o. Comisión 2 o/o.
EL DOMINGO 12 de Octubre á las 5.

CASA EN FLORES — SAN Ramón 632, mide 10 por 42.75 varas. Tiene 3 piezas, galerías, otra chica, frutales, jardín, muy linda. Es urgente venderla. Se da plazo. Base pesos 6.000. Seña 8 o/o. Comisión 2 o/o.
EL DOMINGO 12 de Octubre á las 4. o7

DOS CASITAS FLAMANTES á plazos. Constitución 4122 y 32. Tienen sala, comedor, cuatro dormitorios, agua, gas, en fin son casitas que están construídas, con elegancia, distribuídas con gusto y ubicadas al lado de un gran colegio, á la cuadra de las avenidas San Juan y La Plata. Se da plazo. Veánlas. Base pesos 10.000 cada una. Seña 8 o/o. Comisión 2 o/o.
EL DOMINGO 19 de Octubre á las 4. o12

CASA ESQUINA A PLAZOS Boedo 1193 esquina Constitución 3601. Esta espléndida esquina está ocupada por 3 negocios y dividida en tres casitas. Es preciso visitarla. Notable por su ubicación, adoquinado tranvía, luz eléctrica, todo hay. Se da plazo. Base pesos 16.000. Seña 2 o/o. Comisión 2 o/o.
EL DOMINGO 19 de Octubre á las 4.30. o12

*EN LINIERS — CINCO LO-*tes de todas dimensiones, uno de ellos con edificio que da renta, situados: tres calle Cortina esquina Indio, otro Taff 692, con dos piezas, etc., y el otro Taff entre Cangallo y Cosmo. Sin base. Seña 8 o/o. Comisión 2 o/o.
EL DOMINGO 19 de Octubre á las 3.—Francisco Rayneli é hijo, Victoria 1033. o13

Arturo Demarco

CARLOS CALVO 4245. BASE, $ 10.250, á 2 años de plazo, hermosa localidad adoquinada y doble línea de tranvía á su frente, números 42, 43, 44 y 45, compuesta de 2 piezas, galería, 47 varas de fondo, aguas corrientes, etc. En la misma rematará.
EL DOMINGO 12 de Octubre á las 4.30. Visítese. Llave en mano.—Arturo Demarco, Maipú 131. o5

BASE, $ 9.000, A 3 AÑOS DE plazo, una casa de renta, Chicana 2550, adoquinado pago, 12.70 de frente por 32 de fondo y 32 en el otro costado; cuatro piezas de material y otras chicas de servicio.
EL DOMINGO 12 de Octubre, á las 3.30. —A. Demarco. o5

*CASA POLA 1361 — 1 CUA-*dra de Provincias Unidas, 10 por 50 varas, 3 piezas. Base pesos 4.000 á pagar por mensualidades.
EL DOMINGO 12 de Octubre á las 3. Sobre la misma.—A. Demarco. o9

EN EL CABALLITO. CASA Méndez de Andés 721, al lado de Rojas. Buena casa, comedor y 4 piezas, 9 1/2 por 35. Base, 3.000 $ á plazos, el excedente de la base al contado.
EL DOMINGO 19 de Octubre, á las 4.30.—A. Demarco. o13

AVENIDA SAN MARTIN Y Boyacá, á una cuadra justa de aquí y del tranvía de Avenida San Martín, importante esquina y lote Boyacá esquina Luro. Superficie, 473 varas la esquina y 232 varas el lote á pagar parte en mensualidades y el resto al contado.
EL DOMINGO 19 de Octubre, á las 3. —A. Demarco. o13

Publio C. Massini & Cía.

CASAS

HOY

CASAS Y TERRENOS EN Caseros—4 casas y dos terrenos, á 2 cuadras al norte de la estación, sobre la calle Gibraltar entre Brandsen y Bauch la esquina de Brandsen y Gilles y otro lote calle Villarino entre Quilmes y otra. Barrio de edificación moderna. La casa principal consta de galería, tres habitaciones, otra pieza de madera, cocina y dependencias. Base pesos 6000, que reconoce de hipoteca hasta el 14 de Marzo 1914, al 8 o/o, el excedente al contado. Las otras tres casas constan de dos habitaciones, cocina, baño y dependencias. Base $ 4500 cada una pagadero $ 1000 al contado por cada una y el resto en 24 mensualidades, sin interés. Los lotes sin base á tanto la vara cuadrada pagadero en 24 mensualidades, sin interés. Los títulos definitivos sin más desembolso que tres mensualidades en el acto del remate y tres más al escriturar. Ante el señor Comisario de Bunge, 8 o/o de descuento al que pague al contado. Títulos perfectos. Comisión 2 por ciento.
EL DOMINGO 12 de Octubre á las 3 p. m. en las propiedades. Más informes y planos, en nuestra oficina, 25 de Mayo 31.—Publio C. Massini y Cía. o4

TUCUMAN 2131 al 33 ENTRE Junín y Andes, muy buena ubicación, á 2 cuadras de Callao. Propiedad de tres pisos, compuesta cada una de sala, escritorio, comedor, 5 dormitorios, cuarto de baño, patio mosaico y dependencias. Edificación sólida y moderna, construída con buenos materiales y en buen estado de conservación. Mide 9 varas por 31 (sd. corpus). Base pesos 35.000, suma que reconoce en hipoteca en la siguiente forma: 75.000 pesos el 9 o/o á favor del Banco de Crédito Hipotecario y 30.000 á 7 años de plazo, al 8 o/o, el excedente al contado.
EL MIERCOLES 15 de Octubre á las 3 p. m. en nuestra casa San Martín 31. La casa baja reconoce un contrato que deberá rescatar el comprador. Hay alertas de 1.000 pesos mensuales de alquiler. Para visitarla pedir las llaves en la casa baja. Títulos perfectos. Seña 5 o/o. Comisión 2 por ciento.
EL DOMINGO 12 de Octubre á las 3 p. m. en las propiedades. Más informes y planos, en nuestra oficina, 25 de Mayo 31.—Publio C. Massini y Cía. o4

HOY

QUINTINO ROCAYUVA 391 (antes Artes y Oficios), entre Belgrano y Quito. Propiedad en buen estado, compuesta de sala, dos dormitorios, cocina y demás dependencias. Mide 9 varas de frente por 17x10 de fondo. Base $ 12.000 sumas que reconoce en hipoteca hasta el 13 de Noviembre 1914, con opción á dos años más al 8 o/o, el excedente al contado.
EL DOMINGO 12 de Octubre á las 4 p. m. en la misma propiedad, venderemos esta casita. Título perfecto. Seña 5 o/o. Comisión 3 o/o. Informes en nuestras oficinas, 25 de Mayo 31.—Publio C. Massini y Cía. o4

El barrio Ambrosetti, en

Villa Urquiza

Venta en 100 MENSUALIDADES

El PROXIMO DOMINGO 19 de Octubre

A las 2.30 en los terrenos

Pidan planos.

Publio C. Massini y Cía.

BARRIO AMBROSETTI — En Villa Urquiza. Dentro del municipio de la capital federal. A 400 mts. del tranvía número 96, á 300 metros de la calle Nahuel Huapí, recientemente adoquinada, 1 cuadra de la avenida Constituyentes que será adoquinada en breve y tendrá una línea de eléctrico; 3 cuadras de la estación Villa Urquiza, y por el fondo muy cerca de la estación Luis M. Saavedra. La calle Aispurua que es la que conduce directamente hasta el terreno, tiene un proyecto de mejoramiento adoquinada y ha sido inaugurado el alumbrado público dentro de los mismos terrenos. Villa Urquiza puede decirse que es el ensanche de Belgrano, tiene todos los adelantos de los barrios modernos, teléfonos, tranvías, trenes, afirmados, luz eléctrica, sucursales de Banco y una edificación compacta y moderna, todo lo augura un desenvolvimiento extraordinario, para evidenciarlo hasta decir que en Barrio Ambrosetti, en menos de 4 meses se han edificado más de 30 casas, estando habitadas por sus propietarios. Dan frente á las calles Manuela Pedraza, (á adoquinarse), Guayra, Iberá, Bureta, Ceratti, Serrates, Aispurua, Achega, Pirán, Núñez y Republiquetas. Venta por cuenta y orden de los señores Ambrosetti y Cía., pagaderos en 100 mensualidades, sin interés con base de pesos 20 por mes el lote, dándose posesión inmediata para que puedan edificar cuando quieran, sin más desembolso que una sola mensualidad de garantía en el acto del remate y otra más al retirar el título provisional otorgándose las escrituras por ante el escribano señor Porfirio López, una vez abonadas 40 mensualidades. Los títulos son perfectos y libres de todo gravamen, las calles están abiertas con aprobación municipal, los lotes medidos y amojonados, manzanas alambradas, todo listo y en orden.
EL DOMINGO 19 de Octubre á las 2.30 p. m. sobre los mismos terrenos. Recomendamos los visiten, puede tomarse el tranvía número 96 que sale de plaza de Mayo y que va por Av. de Mayo, Cangallo, Montevideo, Córdoba, Rivera, Giribona, Ushuaia, Alvarez Thomas, Bebedero hasta Aispurua, es decir á 3 cuadras del terreno. Nuestra comisión de 2 o/o es á cargo de los compradores. Tranvías gratis el día del remate. Más datos en nuestra casa San Martín 31.—Publio C. Massini y Cía. o7

TERRENOS

JUDICIAL — EN MAR DEL Plata, 41.397.57 metros cuadrados en un block parte de la chacra número 78, 5 cuadras de las vías del F. C. Sud, y 10 de la estación Mar del Plata. Venta de acuerdo con el siguiente

EDICTO JUDICIAL

Por disposición del señor juez de primera instancia en lo civil de la capital de la República, doctor Julián V. Pera, se hace saber que en los autos seguidos por don Ricardo Méndez Casariego y don Esteban D. Ferrando contra don Santiago Fontanilla sobre cobro ejecutivo de pesos han sido nombrados los martilleros señores Publio C. Massini y Cía., para que previa publicación del presente en los diarios "Boletín Judicial" y LA PRENSA por el término de quince días á contar desde su primera publicación proceda á vender en su local de esta capital calle San Martín número 31 el día 15 de Octubre de 1913 á las 3 p. m. con la base retasada en un 25 o/o ó sea la suma de 37.257.33 pesos una fracción de terreno de propiedad del demandado señor Santiago Fontanilla ubicado en la ciudad de Mar del Plata, partido General Pueyrredón, provincia de Buenos Aires que forma parte de la chacra designada en el plano general de la misma con el número setenta y ocho compuesta su superficie de metros 189.18 de frente al Noroeste por metros 247.84 al Nordeste sobre el bulevar Colón formando la esquina del rumbo Norte de la chacra con una superficie total de metros 41.397.57 comprendidos dentro de los siguientes linderos: por el Noroeste calle en medio con la chacra número 79, al Nordeste bulevar Colón en medio con la chacra 77 y por el Sudeste y Sudoeste con terreno de la misma chacra 78. Los martilleros nombrados están autorizados para exigir y recibir en el acto de verificado el remate el 8 o/o a cuenta de precio y el 2 o/o de su comisión á cargo del comprador y á sacar nuevamente á remate al mismo bien en caso de que el comprador no entregare el 10 o/o antes mencionado. — Buenos Aires, Septiembre 29 de 1913.—C. González.
EL MIERCOLES 15 de Octubre á las 3 p. m. en nuestra casa, San Martín 31. Mayores informes á nuestras oficinas San Martín 31.—Publio C. Massini y Cía. o1

EN BELGRANO — CALLE Quesada entre Cuba y Arcos, con tranvía eléctrico al frente, á una cuadra de Congreso y dos de Cabildo, entre edificios. Lindo terreno de 10 varas por 50. Base pesos 8 vara cuadrada, pagadero tercera parte al contado y tercera á seis y doce meses con pagarés hipotecarios y 7 o/o de interés.
EL DOMINGO 19 de Octubre á las 4 p. m. en el terreno. Títulos perfectos. Seña 5 o/o. Comisión 2 o/o. Informes San Martín 31. — Publio C. Massini y Cía. o8

CAMPOS

CHACRA EN MERLO — A 16 cuadras de la estación La Libertad del F. C. Midland y 25 de la estación Merlo F. C. O. frente á la chacra de Cadelago. 17 hectáreas 14 áreas, 85 centiáreas de tierra riquísima, especial para granjas, tambos, etc., alambrado por sus cuatro costados con 5 hilos, con una buena casa compuesta de 3 piezas de material un gran galpón, plantas frutales y forestales. Linda con herederos de Castro, Cadelago, Luis Forgi y Tomás Bergallo. Subdividiendo en quintas y vendiendo por cuotas, sería un negocio de positivos resultados. Base pesos 20,000 al contado y el resto un año con opción á dos con 6 o/o de interés.
EL MIERCOLES 22 de Octubre á las 3 p. m. en nuestra casa San Martín 31, venderemos esta chacrita que recomendamos por su ubicación. Para visitarla conviene ir por Merlo, preguntar á los cocheros por la chacra de Forre, frente á la de Cadelaro. Títulos perfectos. Seña 5 o/o. Comisión 2 o/o. Informes en nuestras oficinas. —Publio C. Massini y Cía. o9

10 CHACRAS EN LUJAN — A 1.000 mts. del andén de la estación Cortines, F. C. B. A. al Pacífico, con frente á la vía férrea y á una calle muy importante, como calidad es de lo mejor actualmente el campo está ocupado por el señor Acuña, y para verlo dirigirse en Cortines á don Pedro Cufré quien personalmente enseñará los lotes, cada chacra consta de 10 hectáreas todas con frente á caminos, se entregarán amojonadas y deslindadas, la venta se hará con base de 500 pesos hectárea pagadero: 20 o/o al contado y 20 o/o semestrales con el 7 o/o de interés anual y pagarés hipotecarios; resueltamente á vender por cualquier cosa que exceda de la base. Títulos perfectos. Escrituras por ante el escribano Julio A. Gabastou, Florida núm. 230.

EL MIERCOLES 22 de Octubre, á las 3 p. m. en nuestra casa, San Martín 31. Venderemos estas 10 chacras á una hora de la capital sobre la estación Cortines con un buen servicio de trenes rápidos y aseguramos que la altura, la calidad del agua y la riqueza de la tierra no puede ser superada por ninguna otra. Los interesados que deseen visitar el campo podrán tomar el tren que sale del Retiro á las 9.45 a. m. y que llega á las 11.50 a. m. y en la estación Cortines estará el encargado don Pedro Cufré, con un carruaje que conducirá gratis á revisar las chacras. El regreso podrá hacerse con el tren de las 3.47 p. m. En el acto del remate exigiremos 2 o/o de seña y 2 o/o de comisión de práctica. Planos y más datos, San Martín 31.—Publio C. Massini y Cía. o8

CORVERA & PERALTA MARTINEZ

CASAS

*JUDICIAL — CASA EN LO-*ma de Manuel Manuel Alvear 488, entre Rivera y Perdiz, Lezama, á 4 cuadras del bulevar Rodríguez. Orden del señor juez doctor Martínez, secretaría del señor Burgueño. Testamentaría de don Alcaro Trillo. Base, $ 2317.25, ó sean los dos tercios partes de la tasación.
EL DOMINGO 12 de Octubre, á las 3 p. m. en la misma propiedad. Mide, según tasación, 9m65 (11v49) de frente por 85m38 (14v68) de fondo. Consta de 5 piezas, cocina, w. c., patio y galerías. Por orden judicial el comprador deberá entregar el 7 por ciento como seña y á cuenta de precio y 2 por ciento de comisión.—Corvera y Peralta Martínez. o4

PERU y GARAY

JUDICIAL — LA NOTABLE esquina rematan al Norte y al Oeste 17m10 (17 varas) sobre Garay números 1541 á 1555 por 18m65 (19 varas) á Perú 1115. Para una construcción moderna de la más alta renta ofrece las mayores ventajas por sus medidas y su situación central. Juez doctor Padilla, secretaría Luna Valdez. Testamentaría de don Juan Bacigalupi y otras. Base, pesos 75.225, que representa las dos terceras partes de la tasación.
EL DOMINGO 19 de Octubre, á las 3, en la misma propiedad. Base imperante: 383.50 m. c. (1150 v. c.). El edificio consta de un salón para negocio, 12 habitaciones, patio, zaguán, etc. 3 por ciento á cuenta de precio y 2 por ciento de comisión.—Corvera y Peralta Martínez. o8

*JUDICIAL — EN BARRA-*cas. Casa Herrera 1880, entre Rocha y La Madrid, á pocas varas de la plaza Herrera y á 2 cuadras de la Avenida Montes de Oca. Orden del señor juez del departamento de la capital de la provincia de Buenos Aires, doctor del Campillo, secretaría del señor Jiménez. Testamentaría de doña Micaela Escurra de Galarreguí. Base, $ 11.300 ó sea el 50 o/o de la tasación.
EL DOMINGO 19 de Octubre á las 3, en la misma propiedad. Mide 10m45 (16 varas) por 28m76 (35v61) de fondo en el lado N. y 25m83 (40v92) en el del S. siendo medianeras sus paredes. Consta de vereja de material y hierro y jardín al frente, 4 habitaciones, pieza de baño, cocina, w. c., etc., 10 o/o como seña y á cuenta de precio y 2 o/o de comisión.—Corvera y Peralta Martínez. o11

JUDICIAL — EN LA calle Arenales 1... entre Ecuador y Uruguay, 1... Orden del señor juez de primera instancia en lo civil de la capital de la República, doctor Julián V. Peña, secretaría del señor Bunge. Testamentaría de don Manuel Ramón Pereyra. Base, $ 1.... que representa las dos terceras partes de la tasación.
EL DOMINGO 12 de Octubre á las 3 p. m. en la misma propiedad. Mide 8m66 (14 varas) de frente por 43m30 (74 varas) de fondo. Consta de 5 piezas, cocina, w. c., patio y galerías. Por orden judicial el comprador deberá entregar el 7 por ciento como seña y á cuenta de precio y 2 por ciento de comisión.—Corvera y Peralta Martínez. o4

JUDICIAL — EN LA manzana comprendida entre las calles Rivadavia, Rodríguez Peña, Tucumán y Para

Guerrico & Williams

EL LINO

empezará á cortarse el 20 del corriente, en el establecimiento de

LA VERDE

Pidan planos

Guerrico & Williams

LOS FAMOSOS CAMPOS de La Verde, departamento San Cristóbal, provincia de Santa Fe, con estaciones La Cabral, Rincón de Ivel y Las Avispas, dentro del mismo, quedando sitio los lotes al Pueblo de La Verde, las 14 estaciones, los interminables y espléndidos alambrados, las 40 aguadas, las magníficas bebidas de cemento é inmensa cantidad de tierra en plena explotación agrícola. 142.000 hectáreas en 88 lotes, pagadero en cuotas de pesos 10 por hectárea y por año la parte Sur y pesos 5 por hectárea y por año la parte Norte. Después, más detalles.

EL JUEVES 20 de Noviembre á las 4 en nuestra casa, B. Mitre 530, donde desde ya pueden pedirse planos por correo.

— EN —

San Isidro

La quinta de Agote en 46 lotes

Con frente á Avenida CENTENARIO.

BASE $ 2 la vara

En 60 meses — Sin interés

HOY á las 2

Guerrico & Williams

EN SAN ISIDRO. EN 60 mensualidades, la quinta de Agote en 46 lotes con frente á la avenida Centenario (Santa Fé), entre las estaciones Boulogne y Victoria á 6 cuadras de cada una de ellas y á 3 de la estación Punta Chica. Estos terrenos dan frente á la avenida Centenario, adoquinada, por donde pasará el mes entrante el tranvía eléctrico de plaza de Mayo á Tigre y quedan á pocas varas del camino de automóviles y de la calle Diputado. Están rodeados por las quintas de Anchorena, Grimoldi, Carvalho, Cullen, Parisena, Quesada, García, etc. Casi todos los lotes tienen buenos árboles frutales. Base desde $ la vara cuadrada, en 60 mensualidades sin interés, exigiéndose 3 mensualidades y 2 o/o de comisión en el acto del remate y dentro de los 10 días el entregarse las libretas. Las restantes se abonarán en el Banco Español desde el mes de Diciembre. Por pago al contado descuento de 15 o/o sobre plazos.

EL DOMINGO 13 de Octubre á las 2 en los terrenos. La posesión y escrituras se darán inmediatamente, estas ante el escribano señor Jorge J. Méndez con títulos perfectos. Solicite planos y otras informes á nuestra casa, B. Mitre 530.

VERSALLES F. C. O. EN Lindos terrenos altos y más sanos de la Capital, con calles afirmadas y á cuadras de tranvías. Viaje Mitre en 15 minutos por Caballito. Viaje Once en 20 minutos por Caballito. Viaje Retiro en 25 minutos por Caballito. Viaje Constitución en 30 minutos por Caballito. Viaje Plaza Lorea en 35 minutos por Caballito. Viaje Plaza Once en 40 minutos por Caballito. Viaje Plaza Miserere en 45 minutos por Caballito. Viaje Plaza Flores en 50 minutos por Caballito. Viaje Plaza Vélez Sarsfield en 55 minutos por Caballito. Viaje Plaza Constitución en 60 minutos por Caballito. Viaje Plaza Retiro en 65 minutos por Caballito. Viaje Plaza Lorea en 70 minutos por Caballito. Viaje Plaza Miserere en 75 minutos por Caballito. Viaje Plaza Flores en 80 minutos por Caballito. Viaje Plaza Vélez Sarsfield en 85 minutos por Caballito. Viaje Plaza Once en 90 minutos por Caballito. Viaje Plaza Miserere en 95 minutos por Caballito. Viaje Plaza Flores en 100 minutos por Caballito. Viaje Plaza Vélez Sarsfield en 105 minutos por Caballito. Viaje Plaza Once en 110 minutos por Caballito. Viaje Plaza Miserere en 115 minutos por Caballito. Viaje Plaza Flores en 120 minutos por Caballito. Viaje Plaza Vélez Sarsfield en 125 minutos por Caballito. Viaje Plaza Once en 130 minutos por Caballito. Viaje Plaza Miserere en 135 minutos por Caballito. Viaje Plaza Flores en 140 minutos por Caballito. Viaje Plaza Vélez Sarsfield en 145 minutos por Caballito. Viaje Plaza Once en 150 minutos por Caballito. Viaje Plaza Miserere en 155 minutos por Caballito. Viaje Plaza Flores en 160 minutos por Caballito. Viaje Plaza Vélez Sarsfield en 165 minutos por Caballito. Viaje Plaza Once en 170 minutos por Caballito. Viaje Plaza Miserere en 175 minutos por Caballito. Viaje Plaza Flores en 180 minutos por Caballito. Viaje Plaza Vélez Sarsfield en 185 minutos por Caballito. Viaje Plaza Once en 190 minutos por Caballito. Viaje Plaza Miserere en 195 minutos por Caballito. Viaje Plaza Flores en 200 minutos por Caballito. Viaje Plaza Vélez Sarsfield en 205 minutos por Caballito. Viaje Plaza Once en 210 minutos por Caballito. Viaje Plaza Miserere en 215 minutos por Caballito. Viaje Plaza Flores en 220 minutos por Caballito. Viaje Plaza Vélez Sarsfield en 225 minutos por Caballito. Viaje Plaza Once en 230 minutos por Caballito. Viaje Plaza Miserere en 235 minutos por Caballito. Viaje Plaza Flores en 240 minutos por Caballito. Viaje Plaza Vélez Sarsfield en 245 minutos por Caballito. Viaje Plaza Once en 250 minutos por Caballito. Viaje Plaza Miserere en 255 minutos por Caballito. Viaje Plaza Flores en 260 minutos por Caballito. Viaje Plaza Vélez Sarsfield en 265 minutos por Caballito. Viaje Plaza Once en 270 minutos por Caballito. Viaje Plaza Miserere en 275 minutos por Caballito. Viaje Plaza Flores en 280 minutos por Caballito. Viaje Plaza Vélez Sarsfield en 285 minutos por Caballito. Viaje Plaza Once en 290 minutos por Caballito. Viaje Plaza Miserere en 295 minutos por Caballito. Viaje Plaza Flores en 300 minutos por Caballito. Viaje Plaza Vélez Sarsfield en 305 minutos por Caballito. Viaje Plaza Once en 310 minutos por Caballito. Viaje Plaza Miserere en 315 minutos por Caballito. Viaje Plaza Flores en 320 minutos por Caballito. Viaje Plaza Vélez Sarsfield en 325 minutos por Caballito. Viaje Plaza Once en 330 minutos por Caballito. Viaje Plaza Miserere en 335 minutos por Caballito. Viaje Plaza Flores en 340 minutos por Caballito. Viaje Plaza Vélez Sarsfield en 345 minutos por Caballito. Viaje Plaza Once en 350 minutos por Caballito. Viaje Plaza Miserere en 355 minutos por Caballito. Viaje Plaza Flores en 360 minutos por Caballito. Viaje Plaza Vélez Sarsfield en 365 minutos por Caballito. Viaje Plaza Once en 370 minutos por Caballito. Viaje Plaza Miserere en 375 minutos por Caballito. Viaje Plaza Flores en 380 minutos por Caballito. Viaje Plaza Vélez Sarsfield en 385 minutos por Caballito. Viaje Plaza Once en 390 minutos por Caballito. Viaje Plaza Miserere en 395 minutos por Caballito. Viaje Plaza Flores en 400 minutos por Caballito. Viaje Plaza Vélez Sarsfield en 405 minutos por Caballito. Viaje Plaza Once en 410 minutos por Caballito. Viaje Plaza Miserere en 415 minutos por Caballito. Viaje Plaza Flores en 420 minutos por Caballito. Viaje Plaza Vélez Sarsfield en 425 minutos por Caballito. Viaje Plaza Once en 430 minutos por Caballito. Viaje Plaza Miserere en 435 minutos por Caballito. Viaje Plaza Flores en 440 minutos por Caballito. Viaje Plaza Vélez Sarsfield en 445 minutos por Caballito. Viaje Plaza Once en 450 minutos por Caballito. Viaje Plaza Miserere en 455 minutos por Caballito. Viaje Plaza Flores en 460 minutos por Caballito. Viaje Plaza Vélez Sarsfield en 465 minutos por Caballito. Viaje Plaza Once en 470 minutos por Caballito. Viaje Plaza Miserere en 475 minutos por Caballito. Viaje Plaza Flores en 480 minutos por Caballito. Viaje Plaza Vélez Sarsfield en 485 minutos por Caballito. Viaje Plaza Once en 490 minutos por Caballito. Viaje Plaza Miserere en 495 minutos por Caballito. Viaje Plaza Flores en 500 minutos por Caballito. Viaje Plaza Vélez Sarsfield en 505 minutos por Caballito. Viaje Plaza Once en 510 minutos por Caballito. Viaje Plaza Miserere en 515 minutos por Caballito. Viaje Plaza Flores en 520 minutos por Caballito. Viaje Plaza Vélez Sarsfield en 525 minutos por Caballito. Viaje Plaza Once en 530 minutos por Caballito. Viaje Plaza Miserere en 535 minutos por Caballito. Viaje Plaza Flores en 540 minutos por Caballito. Viaje Plaza Vélez Sarsfield en 545 minutos por Caballito. Viaje Plaza Once en 550 minutos por Caballito. Viaje Plaza Miserere en 555 minutos por Caballito. Viaje Plaza Flores en 560 minutos por Caballito. Viaje Plaza Vélez Sarsfield en 565 minutos por Caballito. Viaje Plaza Once en 570 minutos por Caballito. Viaje Plaza Miserere en 575 minutos por Caballito. Viaje Plaza Flores en 580 minutos por Caballito. Viaje Plaza Vélez Sarsfield en 585 minutos por Caballito. Viaje Plaza Once en 590 minutos por Caballito. Viaje Plaza Miserere en 595 minutos por Caballito. Viaje Plaza Flores en 600 minutos por Caballito. Viaje Plaza Vélez Sarsfield en 605 minutos por Caballito. Viaje Plaza Once en 610 minutos por Caballito. Viaje Plaza Miserere en 615 minutos por Caballito. Viaje Plaza Flores en 620 minutos por Caballito. Viaje Plaza Vélez Sarsfield en 625 minutos por Caballito. Viaje Plaza Once en 630 minutos por Caballito. Viaje Plaza Miserere en 635 minutos por Caballito. Viaje Plaza Flores en 640 minutos por Caballito. Viaje Plaza Vélez Sarsfield en 645 minutos por Caballito. Viaje Plaza Once en 650 minutos por Caballito. Viaje Plaza Miserere en 655 minutos por Caballito. Viaje Plaza Flores en 660 minutos por Caballito. Viaje Plaza Vélez Sarsfield en 665 minutos por Caballito. Viaje Plaza Once en 670 minutos por Caballito. Viaje Plaza Miserere en 675 minutos por Caballito. Viaje Plaza Flores en 680 minutos por Caballito. Viaje Plaza Vélez Sarsfield en 685 minutos por Caballito. Viaje Plaza Once en 690 minutos por Caballito. Viaje Plaza Miserere en 695 minutos por Caballito. Viaje Plaza Flores en 700 minutos por Caballito. Viaje Plaza Vélez Sarsfield en 705 minutos por Caballito. Viaje Plaza Once en 710 minutos por Caballito. Viaje Plaza Miserere en 715 minutos por Caballito. Viaje Plaza Flores en 720 minutos por Caballito. Viaje Plaza Vélez Sarsfield en 725 minutos por Caballito. Viaje Plaza Once en 730 minutos por Caballito. Viaje Plaza Miserere en 735 minutos por Caballito. Viaje Plaza Flores en 740 minutos por Caballito. Viaje Plaza Vélez Sarsfield en 745 minutos por Caballito. Viaje Plaza Once en 750 minutos por Caballito. Viaje Plaza Miserere en 755 minutos por Caballito. Viaje Plaza Flores en 760 minutos por Caballito. Viaje Plaza Vélez Sarsfield en 765 minutos por Caballito. Viaje Plaza Once en 770 minutos por Caballito. Viaje Plaza Miserere en 775 minutos por Caballito. Viaje Plaza Flores en 780 minutos por Caballito. Viaje Plaza Vélez Sarsfield en 785 minutos por Caballito. Viaje Plaza Once en 790 minutos por Caballito. Viaje Plaza Miserere en 795 minutos por Caballito. Viaje Plaza Flores en 800 minutos por Caballito. Viaje Plaza Vélez Sarsfield en 805 minutos por Caballito. Viaje Plaza Once en 810 minutos por Caballito. Viaje Plaza Miserere en 815 minutos por Caballito. Viaje Plaza Flores en 820 minutos por Caballito. Viaje Plaza Vélez Sarsfield en 825 minutos por Caballito. Viaje Plaza Once en 830 minutos por Caballito. Viaje Plaza Miserere en 835 minutos por Caballito. Viaje Plaza Flores en 840 minutos por Caballito. Viaje Plaza Vélez Sarsfield en 845 minutos por Caballito. Viaje Plaza Once en 850 minutos por Caballito. Viaje Plaza Miserere en 855 minutos por Caballito. Viaje Plaza Flores en 860 minutos por Caballito. Viaje Plaza Vélez Sarsfield en 865 minutos por Caballito. Viaje Plaza Once en 870 minutos por Caballito. Viaje Plaza Miserere en 875 minutos por Caballito. Viaje Plaza Flores en 880 minutos por Caballito. Viaje Plaza Vélez Sarsfield en 885 minutos por Caballito. Viaje Plaza Once en 890 minutos por Caballito. Viaje Plaza Miserere en 895 minutos por Caballito. Viaje Plaza Flores en 900 minutos por Caballito. Viaje Plaza Vélez Sarsfield en 905 minutos por Caballito. Viaje Plaza Once en 910 minutos por Caballito. Viaje Plaza Miserere en 915 minutos por Caballito. Viaje Plaza Flores en 920 minutos por Caballito. Viaje Plaza Vélez Sarsfield en 925 minutos por Caballito. Viaje Plaza Once en 930 minutos por Caballito. Viaje Plaza Miserere en 935 minutos por Caballito. Viaje Plaza Flores en 940 minutos por Caballito. Viaje Plaza Vélez Sarsfield en 945 minutos por Caballito. Viaje Plaza Once en 950 minutos por Caballito. Viaje Plaza Miserere en 955 minutos por Caballito. Viaje Plaza Flores en 960 minutos por Caballito. Viaje Plaza Vélez Sarsfield en 965 minutos por Caballito. Viaje Plaza Once en 970 minutos por Caballito. Viaje Plaza Miserere en 975 minutos por Caballito. Viaje Plaza Flores en 980 minutos por Caballito. Viaje Plaza Vélez Sarsfield en 985 minutos por Caballito. Viaje Plaza Once en 990 minutos por Caballito. Viaje Plaza Miserere en 995 minutos por Caballito. Viaje Plaza Flores en 1000 minutos por Caballito. Viaje Plaza Vélez Sarsfield en 1005 minutos por Caballito. Viaje Plaza Once en 1010 minutos por Caballito. Viaje Plaza Miserere en 1015 minutos por Caballito. Viaje Plaza Flores en 1020 minutos por Caballito. Viaje Plaza Vélez Sarsfield en 1025 minutos por Caballito. Viaje Plaza Once en 1030 minutos por Caballito. Viaje Plaza Miserere en 1035 minutos por Caballito. Viaje Plaza Flores en 1040 minutos por Caballito. Viaje Plaza Vélez Sarsfield en 1045 minutos por Caballito. Viaje Plaza Once en 1050 minutos por Caballito. Viaje Plaza Miserere en 1055 minutos por Caballito. Viaje Plaza Flores en 1060 minutos por Caballito. Viaje Plaza Vélez Sarsfield en 1065 minutos por Caballito. Viaje Plaza Once en 1070 minutos por Caballito. Viaje Plaza Miserere en 1075 minutos por Caballito. Viaje Plaza Flores en 1080 minutos por Caballito. Viaje Plaza Vélez Sarsfield en 1085 minutos por Caballito. Viaje Plaza Once en 1090 minutos por Caballito. Viaje Plaza Miserere en 1095 minutos por Caballito. Viaje Plaza Flores en 1100 minutos por Caballito. Viaje Plaza Vélez Sarsfield en 1105 minutos por Caballito. Viaje Plaza Once en 1110 minutos por Caballito. Viaje Plaza Miserere en 1115 minutos por Caballito. Viaje Plaza Flores en 1120 minutos por Caballito. Viaje Plaza Vélez Sarsfield en 1125 minutos por Caballito. Viaje Plaza Once en 1130 minutos por Caballito. Viaje Plaza Miserere en 1135 minutos por Caballito. Viaje Plaza Flores en 1140 minutos por Caballito. Viaje Plaza Vélez Sarsfield en 1145 minutos por Caballito. Viaje Plaza Once en 1150 minutos por Caballito. Viaje Plaza Miserere en 1155 minutos por Caballito. Viaje Plaza Flores en 1160 minutos por Caballito. Viaje Plaza Vélez Sarsfield en 1165 minutos por Caballito. Viaje Plaza Once en 1170 minutos por Caballito. Viaje Plaza Miserere en 1175 minutos por Caballito. Viaje Plaza Flores en 1180 minutos por Caballito. Viaje Plaza Vélez Sarsfield en 1185 minutos por Caballito. Viaje Plaza Once en 1190 minutos por Caballito. Viaje Plaza Miserere en 1195 minutos por Caballito. Viaje Plaza Flores en 1200 minutos por Caballito. Viaje Plaza Vélez Sarsfield en 1205 minutos por Caballito. Viaje Plaza Once en 1210 minutos por Caballito. Viaje Plaza Miserere en 1215 minutos por Caballito. Viaje Plaza Flores en 1220 minutos por Caballito. Viaje Plaza Vélez Sarsfield en 1225 minutos por Caballito. Viaje Plaza Once en 1230 minutos por Caballito. Viaje Plaza Miserere en 1235 minutos por Caballito. Viaje Plaza Flores en 1240 minutos por Caballito. Viaje Plaza Vélez Sarsfield en 1245 minutos por Caballito. Viaje Plaza Once en 1250 minutos por Caballito. Viaje Plaza Miserere en 1255 minutos por Caballito. Viaje Plaza Flores en 1260 minutos por Caballito. Viaje Plaza Vélez Sarsfield en 1265 minutos por Caballito. Viaje Plaza Once en 1270 minutos por Caballito. Viaje Plaza Miserere en 1275 minutos por Caballito. Viaje Plaza Flores en 1280 minutos por Caballito. Viaje Plaza Vélez Sarsfield en 1285 minutos por Caballito. Viaje Plaza Once en 1290 minutos por Caballito. Viaje Plaza Miserere en 1295 minutos por Caballito. Viaje Plaza Flores en 1300 minutos por Caballito. Viaje Plaza Vélez Sarsfield en 1305 minutos por Caballito. Viaje Plaza Once en 1310 minutos por Caballito. Viaje Plaza Miserere en 1315 minutos por Caballito. Viaje Plaza Flores en 1320 minutos por Caballito. Viaje Plaza Vélez Sarsfield en 1325 minutos por Caballito. Viaje Plaza Once en 1330 minutos por Caballito. Viaje Plaza Miserere en 1335 minutos por Caballito. Viaje Plaza Flores en 1340 minutos por Caballito. Viaje Plaza Vélez Sarsfield en 1345 minutos por Caballito. Viaje Plaza Once en 1350 minutos por Caballito. Viaje Plaza Miserere en 1355 minutos por Caballito. Viaje Plaza Flores en 1360 minutos por Caballito. Viaje Plaza Vélez Sarsfield en 1365 minutos por Caballito. Viaje Plaza Once en 1370 minutos por Caballito. Viaje Plaza Miserere en 1375 minutos por Caballito. Viaje Plaza Flores en 1380 minutos por Caballito. Viaje Plaza Vélez Sarsfield en 1385 minutos por Caballito. Viaje Plaza Once en 1390 minutos por Caballito. Viaje Plaza Miserere en 1395 minutos por Caballito. Viaje Plaza Flores en 1400 minutos por Caballito. Viaje Plaza Vélez Sarsfield en 1405 minutos por Caballito. Viaje Plaza Once en 1410 minutos por Caballito. Viaje Plaza Miserere en 1415 minutos por Caballito. Viaje Plaza Flores en 1420 minutos por Caballito. Viaje Plaza Vélez Sarsfield en 1425 minutos por Caballito. Viaje Plaza Once en 1430 minutos por Caballito. Viaje Plaza Miserere en 1435 minutos por Caballito. Viaje Plaza Flores en 1440 minutos por Caballito. Viaje Plaza Vélez Sarsfield en 1445 minutos por Caballito. Viaje Plaza Once en 1450 minutos por Caballito. Viaje Plaza Miserere en 1455 minutos por Caballito. Viaje Plaza Flores en 1460 minutos por Caballito. Viaje Plaza Vélez Sarsfield en 1465 minutos por Caballito. Viaje Plaza Once en 1470 minutos por Caballito. Viaje Plaza Miserere en 1475 minutos por Caballito. Viaje Plaza Flores en 1480 minutos por Caballito. Viaje Plaza Vélez Sarsfield en 1485 minutos por Caballito. Viaje Plaza Once en 1490 minutos por Caballito. Viaje Plaza Miserere en 1495 minutos por Caballito. Viaje Plaza Flores en 1500 minutos por Caballito. Viaje Plaza Vélez Sarsfield en 1505 minutos por Caballito. Viaje Plaza Once en 1510 minutos por Caballito. Viaje Plaza Miserere en 1515 minutos por Caballito. Viaje Plaza Flores en 1520 minutos por Caballito. Viaje Plaza Vélez Sarsfield en 1525 minutos por Caballito. Viaje Plaza Once en 1530 minutos por Caballito. Viaje Plaza Miserere en 1535 minutos por Caballito. Viaje Plaza Flores en 1540 minutos por Caballito. Viaje Plaza Vélez Sarsfield en 1545 minutos por Caballito. Viaje Plaza Once en 1550 minutos por Caballito. Viaje Plaza Miserere en 1555 minutos por Caballito. Viaje Plaza Flores en 1560 minutos por Caballito. Viaje Plaza Vélez Sarsfield en 1565 minutos por Caballito. Viaje Plaza Once en 1570 minutos por Caballito. Viaje Plaza Miserere en 1575 minutos por Caballito. Viaje Plaza Flores en 1580 minutos por Caballito. Viaje Plaza Vélez Sarsfield en 1585 minutos por Caballito. Viaje Plaza Once en 1590 minutos por Caballito. Viaje Plaza Miserere en 1595 minutos por Caballito. Viaje Plaza Flores en 1600 minutos por Caballito. Viaje Plaza Vélez Sarsfield en 1605 minutos por Caballito. Viaje Plaza Once en 1610 minutos por Caballito. Viaje Plaza Miserere en 1615 minutos por Caballito. Viaje Plaza Flores en 1620 minutos por Caballito. Viaje Plaza Vélez Sarsfield en 1625 minutos por Caballito. Viaje Plaza Once en 1630 minutos por Caballito. Viaje Plaza Miserere en 1635 minutos por Caballito. Viaje Plaza Flores en 1640 minutos por Caballito. Viaje Plaza Vélez Sarsfield en 1645 minutos por Caballito. Viaje Plaza Once en 1650 minutos por Caballito. Viaje Plaza Miserere en 1655 minutos por Caballito. Viaje Plaza Flores en 1660 minutos por Caballito. Viaje Plaza Vélez Sarsfield en 1665 minutos por Caballito. Viaje Plaza Once en 1670 minutos por Caballito. Viaje Plaza Miserere en 1675 minutos por Caballito. Viaje Plaza Flores en 1680 minutos por Caballito. Viaje Plaza Vélez Sarsfield en 1685 minutos por Caballito. Viaje Plaza Once en 1690 minutos por Caballito. Viaje Plaza Miserere en 1695 minutos por Caballito. Viaje Plaza Flores en 1700 minutos por Caballito. Viaje Plaza Vélez Sarsfield en 1705 minutos por Caballito. Viaje Plaza Once en 1710 minutos por Caballito. Viaje Plaza Miserere en 1715 minutos por Caballito. Viaje Plaza Flores en 1720 minutos por Caballito. Viaje Plaza Vélez Sarsfield en 1725 minutos por Caballito. Viaje Plaza Once en 1730 minutos por Caballito. Viaje Plaza Miserere en 1735 minutos por Caballito. Viaje Plaza Flores en 1740 minutos por Caballito. Viaje Plaza Vélez Sarsfield en 1745 minutos por Caballito. Viaje Plaza Once en 1750 minutos por Caballito. Viaje Plaza Miserere en 1755 minutos por Caballito. Viaje Plaza Flores en 1760 minutos por Caballito. Viaje Plaza Vélez Sarsfield en 1765 minutos por Caballito. Viaje Plaza Once en 1770 minutos por Caballito. Viaje Plaza Miserere en 1775 minutos por Caballito. Viaje Plaza Flores en 1780 minutos por Caballito. Viaje Plaza Vélez Sarsfield en 1785 minutos por Caballito. Viaje Plaza Once en 1790 minutos por Caballito. Viaje Plaza Miserere en 1795 minutos por Caballito. Viaje Plaza Flores en 1800 minutos por Caballito. Viaje Plaza Vélez Sarsfield en 1805 minutos por Caballito. Viaje Plaza Once en 1810 minutos por Caballito. Viaje Plaza Miserere en 1815 minutos por Caballito. Viaje Plaza Flores en 1820 minutos por Caballito. Viaje Plaza Vélez Sarsfield en 1825 minutos por Caballito. Viaje Plaza Once en 1830 minutos por Caballito. Viaje Plaza Miserere en 1835 minutos por Caballito. Viaje Plaza Flores en 1840 minutos por Caballito. Viaje Plaza Vélez Sarsfield en 1845 minutos por Caballito. Viaje Plaza Once en 1850 minutos por Caballito. Viaje Plaza Miserere en 1855 minutos por Caballito. Viaje Plaza Flores en 1860 minutos por Caballito. Viaje Plaza Vélez Sarsfield en 1865 minutos por Caballito. Viaje Plaza Once en 1870 minutos por Caballito. Viaje Plaza Miserere en 1875 minutos por Caballito. Viaje Plaza Flores en 1880 minutos por Caballito. Viaje Plaza Vélez Sarsfield en 1885 minutos por Caballito. Viaje Plaza Once en 1890 minutos por Caballito. Viaje Plaza Miserere en 1895 minutos por Caballito. Viaje Plaza Flores en 1900 minutos por Caballito. Viaje Plaza Vélez Sarsfield en 1905 minutos por Caballito. Viaje Plaza Once en 1910 minutos por Caballito. Viaje Plaza Miserere en 1915 minutos por Caballito. Viaje Plaza Flores en 1920 minutos por Caballito. Viaje Plaza Vélez Sarsfield en 1925 minutos por Caballito. Viaje Plaza Once en 1930 minutos por Caballito. Viaje Plaza Miserere en 1935 minutos por Caballito. Viaje Plaza Flores en 1940 minutos por Caballito. Viaje Plaza Vélez Sarsfield en 1945 minutos por Caballito. Viaje Plaza Once en 1950 minutos por Caballito. Viaje Plaza Miserere en 1955 minutos por Caballito. Viaje Plaza Flores en 1960 minutos por Caballito. Viaje Plaza Vélez Sarsfield en 1965 minutos por Caballito. Viaje Plaza Once en 1970 minutos por Caballito. Viaje Plaza Miserere en 1975 minutos por Caballito. Viaje Plaza Flores en 1980 minutos por Caballito. Viaje Plaza Vélez Sarsfield en 1985 minutos por Caballito. Viaje Plaza Once en 1990 minutos por Caballito. Viaje Plaza Miserere en 1995 minutos por Caballito. Viaje Plaza Flores en 2000 minutos por Caballito. Viaje Plaza Vélez Sarsfield en 2005 minutos por Caballito. Viaje Plaza Once en 2010 minutos por Caballito. Viaje Plaza Miserere en 2015 minutos por Caballito. Viaje Plaza Flores en 2020 minutos por Caballito. Viaje Plaza Vélez Sarsfield en 2025 minutos por Caballito. Viaje Plaza Once en 2030 minutos por Caballito. Viaje Plaza Miserere en 2035 minutos por Caballito. Viaje Plaza Flores en 2040 minutos por Caballito. Viaje Plaza Vélez Sarsfield en 2045 minutos por Caballito. Viaje Plaza Once en 2050 minutos por Caballito. Viaje Plaza Miserere en 2055 minutos por Caballito. Viaje Plaza Flores en 2060 minutos por Caballito. Viaje Plaza Vélez Sarsfield en 2065 minutos por Caballito. Viaje Plaza Once en 2070 minutos por Caballito. Viaje Plaza Miserere en 2075 minutos por Caballito. Viaje Plaza Flores en 2080 minutos por Caballito. Viaje Plaza Vélez Sarsfield en 2085 minutos por Caballito. Viaje Plaza Once en 2090 minutos por Caballito. Viaje Plaza Miserere en 2095 minutos por Caballito. Viaje Plaza Flores en 2100 minutos por Caballito. Viaje Plaza Vélez Sarsfield en 2105 minutos por Caballito. Viaje Plaza Once en 2110 minutos por Caballito. Viaje Plaza Miserere en 2115 minutos por Caballito. Viaje Plaza Flores en 2120 minutos por Caballito. Viaje Plaza Vélez Sarsfield en 2125 minutos por Caballito. Viaje Plaza Once en 2130 minutos por Caballito. Viaje Plaza Miserere en 2135 minutos por Caballito. Viaje Plaza Flores en 2140 minutos por Caballito. Viaje Plaza Vélez Sarsfield en 2145 minutos por Caballito. Viaje Plaza Once en 2150 minutos por Caballito. Viaje Plaza Miserere en 2155 minutos por Caballito. Viaje Plaza Flores en 2160 minutos por Caballito. Viaje Plaza Vélez Sarsfield en 2165 minutos por Caballito. Viaje Plaza Once en 2170 minutos por Caballito. Viaje Plaza Miserere en 2175 minutos por Caballito. Viaje Plaza Flores en 2180 minutos por Caballito. Viaje Plaza Vélez Sarsfield en 2185 minutos por Caballito. Viaje Plaza Once en 2190 minutos por Caballito. Viaje Plaza Miserere en 2195 minutos por Caballito. Viaje Plaza Flores en 2200 minutos por Caballito. Viaje Plaza Vélez Sarsfield en 2205 minutos por Caballito. Viaje Plaza Once en 2210 minutos por Caballito. Viaje Plaza Miserere en 2215 minutos por Caballito. Viaje Plaza Flores en 2220 minutos por Caballito. Viaje Plaza Vélez Sarsfield en 2225 minutos por Caballito. Viaje Plaza Once en 2230 minutos por Caballito. Viaje Plaza Miserere en 2235 minutos por Caballito. Viaje Plaza Flores en 2240 minutos por Caballito. Viaje Plaza Vélez Sarsfield en 2245 minutos por Caballito. Viaje Plaza Once en 2250 minutos por Caballito. Viaje Plaza Miserere en 2255 minutos por Caballito. Viaje Plaza Flores en 2260 minutos por Caballito. Viaje Plaza Vélez Sarsfield en 2265 minutos por Caballito. Viaje Plaza Once en 2270 minutos por Caballito. Viaje Plaza Miserere en 2275 minutos por Caballito. Viaje Plaza Flores en 2280 minutos por Caballito. Viaje Plaza Vélez Sarsfield en 2285 minutos por Caballito. Viaje Plaza Once en 2290 minutos por Caballito. Viaje Plaza Miserere en 2295 minutos por Caballito. Viaje Plaza Flores en 2300 minutos por Caballito. Viaje Plaza Vélez Sarsfield en 2305 minutos por Caballito. Viaje Plaza Once en 2310 minutos por Caballito. Viaje Plaza Miserere en 2315 minutos por Caballito. Viaje Plaza Flores en 2320 minutos por Caballito. Viaje Plaza Vélez Sarsfield en 2325 minutos por Caballito. Viaje Plaza Once en 2330 minutos por Caballito. Viaje Plaza Miserere en 2335 minutos por Caballito. Viaje Plaza Flores en 2340 minutos por Caballito. Viaje Plaza Vélez Sarsfield en 2345 minutos por Caballito. Viaje Plaza Once en 2350 minutos por Caballito. Viaje Plaza Miserere en 2355 minutos por Caballito. Viaje Plaza Flores en 2360 minutos por Caballito. Viaje Plaza Vélez Sarsfield en 2365 minutos por Caballito. Viaje Plaza Once en 2370 minutos por Caballito. Viaje Plaza Miserere en 2375 minutos por Caballito. Viaje Plaza Flores en 2380 minutos por Caballito. Viaje Plaza Vélez Sarsfield en 2385 minutos por Caballito. Viaje Plaza Once en 2390 minutos por Caballito. Viaje Plaza Miserere en 2395 minutos por Caballito. Viaje Plaza Flores en 2400 minutos por Caballito. Viaje Plaza Vélez Sarsfield en 2405 minutos por Caballito. Viaje Plaza Once en 2410 minutos por Caballito. Viaje Plaza Miserere en 2415 minutos por Caballito. Viaje Plaza Flores en 2420 minutos por Caballito. Viaje Plaza Vélez Sarsfield en 2425 minutos por Caballito. Viaje Plaza Once en 2430 minutos por Caballito. Viaje Plaza Miserere en 2435 minutos por Caballito. Viaje Plaza Flores en 2440 minutos por Caballito. Viaje Plaza Vélez Sarsfield en 2445 minutos por Caballito. Viaje Plaza Once en 2450 minutos por Caballito. Viaje Plaza Miserere en 2455 minutos por Caballito. Viaje Plaza Flores en 2460 minutos por Caballito. Viaje Plaza Vélez Sarsfield en 2465 minutos por Caballito. Viaje Plaza Once en 2470 minutos por Caballito. Viaje Plaza Miserere en 2475 minutos por Caballito. Viaje Plaza Flores en 2480 minutos por Caballito. Viaje Plaza Vélez Sarsfield en 2485 minutos por Caballito. Viaje Plaza Once en 2490 minutos por Caballito. Viaje Plaza Miserere en 2495 minutos por Caballito. Viaje Plaza Flores en 2500 minutos por Caballito. Viaje Plaza Vélez Sarsfield en 2505 minutos por Caballito. Viaje Plaza Once en 2510 minutos por Caballito. Viaje Plaza Miserere en 2515 minutos por Caballito. Viaje Plaza Flores en 2520 minutos por Caballito. Viaje Plaza Vélez Sarsfield en 2525 minutos por Caballito. Viaje Plaza Once en 2530 minutos por Caballito. Viaje Plaza Miserere en 2535 minutos por Caballito. Viaje Plaza Flores en 2540 minutos por Caballito. Viaje Plaza Vélez Sarsfield en 2545 minutos por Caballito. Viaje Plaza Once en 2550 minutos por Caballito. Viaje Plaza Miserere en 2555 minutos por Caballito. Viaje Plaza Flores en 2560 minutos por Caballito. Viaje Plaza Vélez Sarsfield en 2565 minutos por Caballito. Viaje Plaza Once en 2570 minutos por Caballito. Viaje Plaza Miserere en 2575 minutos por Caballito. Viaje Plaza Flores en 2580 minutos por Caballito. Viaje Plaza Vélez Sarsfield en 2585 minutos por Caballito. Viaje Plaza Once en 2590 minutos por Caballito. Viaje Plaza Miserere en 2595 minutos por Caballito. Viaje Plaza Flores en 2600 minutos por Caballito. Viaje Plaza Vélez Sarsfield en 2605 minutos por Caballito. Viaje Plaza Once en 2610 minutos por Caballito. Viaje Plaza Miserere en 2615 minutos por Caballito. Viaje Plaza Flores en 2620 minutos por Caballito. Viaje Plaza Vélez Sarsfield en 2625 minutos por Caballito. Viaje Plaza Once en 2630 minutos por Caballito. Viaje Plaza Miserere en 2635 minutos por Caballito. Viaje Plaza Flores en 2640 minutos por Caballito. Viaje Plaza Vélez Sarsfield en 2645 minutos por Caballito. Viaje Plaza Once en 2650 minutos por Caballito. Viaje Plaza Miserere en 2655 minutos por Caballito. Viaje Plaza Flores en 2660 minutos por Caballito. Viaje Plaza Vélez Sarsfield en 2665 minutos por Caballito. Viaje Plaza Once en 2670 minutos por Caballito. Viaje Plaza Miserere en 2675 minutos por Caballito. Viaje Plaza Flores en 2680 minutos por Caballito. Viaje Plaza Vélez Sarsfield en 2685 minutos por Caballito. Viaje Plaza Once en 2690 minutos por Caballito. Viaje Plaza Miserere en 2695 minutos por Caballito. Viaje Plaza Flores en 2700 minutos por Caballito. Viaje Plaza Vélez Sarsfield en 2705 minutos por Caballito. Viaje Plaza Once en 2710 minutos por Caballito. Viaje Plaza Miserere en 2715 minutos por Caballito. Viaje Plaza Flores en 2720 minutos por Caballito. Viaje Plaza Vélez Sarsfield en 2725 minutos por Caballito. Viaje Plaza Once en 2730 minutos por Caballito. Viaje Plaza Miserere en 2735 minutos por Caballito. Viaje Plaza Flores en 2740 minutos por Caballito. Viaje Plaza Vélez Sarsfield en 2745 minutos por Caballito. Viaje Plaza Once en 2750 minutos por Caballito. Viaje Plaza Miserere en 2755 minutos por Caballito. Viaje Plaza Flores en 2760 minutos por Caballito. Viaje Plaza Vélez Sarsfield en 2765 minutos por Caballito. Viaje Plaza Once en 2770 minutos por Caballito. Viaje Plaza Miserere en 2775 minutos por Caballito. Viaje Plaza Flores en 2780 minutos por Caballito. Viaje Plaza Vélez Sarsfield en 2785 minutos por Caballito. Viaje Plaza Once en 2790 minutos por Caballito. Viaje Plaza Miserere en 2795 minutos por Caballito. Viaje Plaza Flores en 2800 minutos por Caballito. Viaje Plaza Vélez Sarsfield en 2805 minutos por Caballito. Viaje Plaza Once en 2810 minutos por Caballito. Viaje Plaza Miserere en 2815 minutos por Caballito. Viaje Plaza Flores en 2820 minutos por Caballito. Viaje Plaza Vélez Sarsfield en 2825 minutos por Caballito. Viaje Plaza Once en 2830 minutos por Caballito. Viaje Plaza Miserere en 2835 minutos por Caballito. Viaje Plaza Flores en 2840

HOY A LAS 3 HOY

Sud América

Lacar

Zamudio y Morán

Con el subterráneo de Chacarita

á Paseo de Julio (en construcción)

29 lotes en 80 mensualidades

BASE $ 20 POR MES

Á VENDER POR CUALQUIER PRECIO

Terrenos altos, rodeados de edificación, á 2 y 3 cuadras de las estaciones "Tres Cruces" y "Talar" del eléctrico Lacroze y número 50 del Anglo Argentino.

SOBRE LOS MISMOS TERRENOS

29 *LOTES SOBRE el ELEC* de la tarde, sobre los mismos terrenos. Son lotes de 9½ á 10 m. v. c. de cada opción amplia. Condiciones de venta: 2 mensualidades al contado del remate y don el resto en 78 cuotas mensuales. Títulos perfectos. Posesión inmediata. Informes en el acto del remate y en nuestra oficina, Rivadavia 1884. Comisión 3 o/o. Títulos perfectos. Posesión inmediata. Escritura por ante los escribanos Martín y Arrieta, una vez pagadas 30 mensualidades. Para conocer y visitar los terrenos dirigirse directamente á cualquiera de los señores del remate. Los señores de Lacroze, línea que pasa por San Martín, fijan planos por ocho meses. Directamente á cualquiera de los señores del remate, ó en nuestra oficina, Rivadavia 1884.—PIETRANERA y Cía. c13

JUDICIAL CON RETASA — en Burzaco, 22.921.56 m. c. (30.691.77 v. c.) á 18 cuadras de la estación y á igual distancia de las estaciones Marmol y Adrogué. Ubicación excepcional, sobre el hotel de las Delicias, rodeado de hermosas casas quintas, dando frente á las calles Cabildo y Onaqui; subdividido en 29 manzanas divididas convenientemente en lotes de regular y seguro realización. Venta ordenada por el señor juez doctor Aurelio Gigena, secretaría del señor doctor Miguel Echegaray, en el juicio José D. Zuccli con Francisco A. Ruf por cobro ejecutivo de pesos. Base retasada, pesos 23.183,97 m. n.

EL MIERCOLES 22 de Octubre á las 4 p. m., en nuestro escritorio. Mide 161x90 al Noroeste, sobre la calle Onaqui, el lote 1 de la manzana 4, con frente á la calle Castelli, 161x90 al Nordeste, lindando con Cirilo Onaqui y 134x83 al Sudeste, lindando con Luis Tasa. Todo comprador por orden del juez entregará el 5 o/o de seña y 2 o/o de comisión. Pidan planos y datos á nuestra casa Bartolomé Mitre 465 ó á la secretaría del juzgado.—PIETRANERA y Cía. o13

EN MORON, 13 LOTES con frente, en 60 mensualidades, sin interés y una casa con altos á plazo, á pocas cuadras de la estación, plaza, iglesia, etc., con frente á la avenida French (antes de Pedro Pena), calles Rivadavia, Moreno y una transversal á la estación, con luz eléctrica y adoquinado á nafta. Nada mejor para levantar su casa propia en un ambiente comodidad, salud y economía para la familia. La próxima inauguración del subterráneo, valorizará considerablemente estos terrenos, poniéndolos á pocos minutos del Once. Base pesos 3.000 m. n. en 60 mensualidades y la casa pesos 5.000 á plazo. EL DOMINGO 12 de Octubre á las 2, sobre los mismos. El área de los lotes varía entre 300 y 400 v/c. y la casa 10 por 16x6. 4 piezas y demás comodidades. Formas de pago: 5 mensualidades en el acto del remate y el 5 o/o de nuestra comisión, 15 mensualidades al recibir las libretas y 40 mensualidades los títulos definitivos por ante el escribano señor Horjensio Xifra, pasantes del 1 al 5 de cada mes en el Banco de Galicia. Posesión inmediata. Títulos perfectos. Planos y datos á nuestra casa, Bartolomé Mitre 465.—PIETRANERA y Cía. c13

HOY AUNQUE LLUEVA

Casas

Lotes	Ubicación	Base $ m/n.
2	Avenida 1743.	Todo
1	Cabildo 1836. A plazos	15.000
1	Rivadavia 7086. A plazos	20.000
1	Cabildo 2081. A plazos	34.000

Terrenos

Manz.	Ubicación	Base $ m/n.
2	Villa Devoto, de 10 mts. de frente por 30 de fondo	10 mensualidades de $ 100 m/n. cada una

JUDICIAL — AVENIDA IN-

EN BELGRANO — MANUE-

EN MORON, 13 LOTES con-

BELGRANO — CASA CON-

EN BELGRANO, 650 ENTRE REC-

HOTEL EN PARAGUAY 3869

Ricardo G. Vidal

JUDICIAL — EL DOMINGO 26 de Octubre, á las 2 de la tarde, sobre la misma propiedad, calle Cuenca 316. Por disposición del señor juez en lo civil de primera instancia doctor Jaime Yanz en el juicio sucesorio de doctor Mariano Bermejo contra Salustiano Fernández y en los autos seguidos por doña Manuela Fidalgo Paz de Lory contra don José Romasor sobre cobro ejecutivo de pesos, procederé á vender en pública subasta una casa compuesta de terreno de 7.79 metros de frente, 8 metros en el contrafrente, 15.50 metros en el costado Sudeste y 16.20 metros en el Nordeste. Base $ 1.941,50 m/n. En el acto de la venta el comprador entregará el 5 por ciento de seña y el 5 por ciento de comisión. Informes del comprador ó por ante el escribano Horjensio Xifra, Reconquista 108. Posesión inmediata. Títulos perfectos. Planos y datos en nuestra casa, Bartolomé Mitre 465.—PIETRANERA y Cía. c13

Varela y Rodríguez

Bartolomé Mitre 437

EN BELGRANO — CALLE Cabildo 1913, á dos cuadras de la estación de la misma línea y una de la calle Cabildo. Casa moderna, edificada á todo costo, que tiene de frente por 23m37 de fondo, 6 ambientes de sala, comedor, escritorio, 4 dormitorios, cuarto de servicio, baño, cocina y demás dependencias. Frente imitación piedra con balcones, marcos con mayólicas, galería de entrada, reja, etc., y mosaicos, pero se entregará con pisos de pinotea y cloacas internas. Puede adquirirse al frente pagando $ 10.000 m/n. Título perfecto. Seña 5 o/o. Comisión 3 o/o. Informes: B. Mitre 465.—PIETRANERA y Cía. o13

EN MORON, 13 LOTES con frente, en 60 mensualidades, sin interés y una casa con altos á plazos, á pocas cuadras de la estación, plaza, iglesia, etc., con frente á la avenida French (antes de Pedro Pena), calles Rivadavia, Moreno y una transversal á la estación, con luz eléctrica y adoquinado á nafta. Nada mejor para levantar su casa propia en un ambiente comodidad, salud y economía para la familia. La próxima inauguración del subterráneo, valorizará considerablemente estos terrenos, poniéndolos á pocos minutos del Once. Base pesos 3 m. v. c. en 60 mensualidades y la casa pesos 5.000 á plazos. EL DOMINGO 12 de Octubre á las 2, sobre los mismos. El área de los lotes varía entre 300 y 400 v/c. y la casa 10 por 16x6. 4 piezas y demás comodidades. Formas de pago: 5 mensualidades en el acto del remate y el 5 o/o de nuestra comisión, 15 mensualidades al recibir las libretas y 40 mensualidades los títulos definitivos por ante el escribano señor Horjensio Xifra, pasantes del 1 al 5 de cada mes en el Banco de Galicia. Posesión inmediata. Títulos perfectos. Planos y datos en nuestra casa, Bartolomé Mitre 465.—PIETRANERA y Cía. c13

José Ricciardulli

EN LOMAS DE ZAMORA — EL DOMINGO 12 de Octubre á las 4 p. m. rematará, la hermosa propiedad, calle Alsina 7 y Paso, de los señores Traverso, dividida en una casa y 6 lotes de terreno. Los terrenos se componen de la esquina de 9 por 34 metros. La casa de 4 piezas, hall, galería, pequeña de sala, dormitorios, cocina y demás. Frente á la casa. Los 5 lotes de terreno sobre calle Paso de 8.70 por 10 varas de fondo, cada uno. Llenos de árboles frutales de todas clases. Venta resuelta, sin base y á plazos. La casa de 1 á 2 años de plazo, interés 8 o/o y los 5 lotes restantes, más de 2 años y con otro interés. Títulos perfectos. Pidan planos y datos en nuestra oficina, Rivadavia 7 ó 9, ó ante el escribano señor Horjensio Xifra, pasantes del 1 al 5 de cada mes en el Banco de Galicia. Posesión inmediata. Títulos perfectos. Planos y datos en nuestra casa, Bartolomé Mitre 465.—PIETRANERA y Cía. c13

Williams y Giménez

LOS TERRENOS DEL DOCK Sur. Judicial, 24 lotes frente á las calles Leandro N. Alem, Londres y Reconquista, á dos cuadras de la gran usina de luz eléctrica, del puerto y del tranvía eléctrico que circula desde la Boca al Riachuelo hasta las calles Mitre y Pinto en Avellaneda. En lo más poblado frente á dos calles edificadas con las calles pavimentadas. Lo creemos situado de tal manera que más progreso no cabe pedir. Título perfecto. Escritura otorgada por el señor juez doctor Eduardo Beltrán en el juicio del ingeniero Octavio E. Tetu con la testamentaria de don Juan Martín Núñez. Las escrituras serán extendidas por el doctor Pastor Mallagrida.

EL DOMINGO 26 de Octubre, á las 2 p. m. en los mismos terrenos. Seña 5 o/o. Comisión 3 o/o. Pidan planos en nuestra oficina, Rivadavia 482.—Williams y Giménez. o13

F. P. Bollini & Cía.

JUDICIAL HOY

A LAS 3

SOBRE LA MISMA

EN

Villa Devoto

1 manzana en 38 lotes

Con frente á las calles José Cubas (adoquinada), Orán (adoquinada), Concordia y Habana. Bases bajísimas.

F. P. BOLLINI y Cía.

SEMANALES — LOS LUNES caballos carruajes y guarniciones. MARTES Y SABADOS, plantas. LOS JUEVES, muebles y mercaderías varias. En nuestra casa, Bolívar 166, á las 2 p. m.—Cerra.

JUDICIAL — EN VILLA De- voto la manzana comprendida entre las calles José Cubas (adoquinada), Orán (adoquinada), Habana y Concordia, dividida en 38 lotes, cuyas dimensiones varían de 314 á 417 v. c. á una cuadra de la avenida San Martín, frente á la estación Villa Devoto (F. C. P.). Bases: de pesos 8 á 10 los 75 decímetros cuadrados.

EL DOMINGO 12 de Octubre á las 2 p. m. sobre la misma y de acuerdo al siguiente

EDICTO JUDICIAL

Por disposición del señor juez de primera instancia en lo civil de la capital de la República doctor don Clodomiro Zavalía, se hace saber por el término de 20 días que los martilleros F. P. Bollini y Cía. han sido designados para vender al día y hora que el efecto designen con las 3/5 partes de su tasación la manzana de terreno dividida en 38 lotes, situada en Villa Devoto (F. C. P.), perteneciente al juicio ab intestato de don Vicente Faustino Gouraud, sucesión citada á exigir. De los que resulten compradores el 5 o/o de seña y el 5 o/o de su comisión. Las escrituras deberán otorgarse por ante el escribano don Alberto Wallis Bille (Avenida de Mayo 698). Los autos tramitan por la secretaría del autorizante B. del Castillo Quesada. Mayores datos y planos á nuestro cabo Bolívar 166 ó al Palacio de justicia ante mí.—F. P. Bollini y Cía. o13

EN VILLA DEVOTO, A UNA cuadra de la avenida San Martín adoquinada; próximo á la estación Lacroze. Dos lotes de terreno, calle San Nicolás, entre la avenida América y la calle Timbó; al lado de la casa que lleva el número 4756. Cada lote tiene 10 varas de frente por 45.10 de fondo. Títulos perfectos. Base de venta $ pesos nominales nacional la vara cuadrada.

EL DOMINGO 12 de Octubre, á las 5 p. m. Sobre los mismos. Seña 5 o/o. Comisión 3 o/o. Informes en nuestra casa, Bolívar 166.—F. P. Bollini y Cía. o8

EN VILLA DEVOTO — CON 5.500 cédulas Argentinas. Bonito propiedad construcción, en esquina. Calle San Roque 4130 entre buena edificación, á sólo 4 cuadras justas de la estación F. C. P. Edificio consta de 5 piezas, baño con calefacción, jardín al frente, alacena con cámaras asépticas, cocina con ecobómica, pieza de servicio, w. c., y de fondo, gallinero en el fondo. Terreno 12 varas de frente por 45 de fondo con derecho á pasillo en el costado de 1.44 varas que completan á las 24 varas. Superficie 547 v. c. Base de venta pesos 10.000 incluso las 5.500 cédulas. Título perfectos.

EL DOMINGO 12 de Octubre á las 5 p. m. sobre la misma. Seña 5 o/o. Comisión 3 o/o. Nota: Puede visitarse todos los días, las llaves en la casa contigua. Mayores informes en nuestra casa, Bolívar 166.—F. P. Bollini y Cía. o7

JUDICIAL — CAMPO EN Villa María (Provincia de Córdoba), pedanía de este mismo nombre, departamento Tercero Abajo. 395 hectáreas, 69 áreas y 79 centiáreas, 62 decímetros cuadrados, todo alfalfado, alambrado y dividido en 4 potreros, casa de material, galpón, etc., 8 melliza Sampson, campo y aljibe de primer orden. Una granja á 1 legua y cuarto de Villa María, punto donde convergen 3 líneas férreas. El F. C. C. A., ramal de Las Rosas á Villa María, pasa por un esquinero del campo. Dicha fracción es la comprendida en los terrenos cedidos á la Cía. del ferrocarril Central Argentino y está formada por las concesiones números 59, 60, 61, 62, 68, 69, 70 y 71, de la legua número 65, y al Norte de la vía férrea, compuesta de 2.598 metros en cada uno de los lados Norte y Sur, por 1.398 metros 14 centímetros en cada uno de los lados Este y Oeste, lindando por el Norte, con el límite Norte de los terrenos del Ferrocarril Central Argentino (hoy varios propietarios); por el Sur, las concesiones 59 y 61, de Ignacio Valdez, y las concesiones 69 y 71, de F. C. C. A.; por el Este mediando en medio, con las concesiones 61 y 62, y por el costado Oeste, con las concesiones 68 y 69 del mismo F. C. C. A., previniéndose que de la superficie descripta se deducirá la parte proporcional que corresponda á caminos públicos en la legua y que en la extensión que queda consignada está comprendido el camino público, de 20 metros de ancho, que corre de Sur á Norte, á la distancia de 5 cuadras al Este del límite Oeste del terreno. Base de venta $4.033.16 pesos.

EL VIERNES 17 de Octubre, á las 3 p. m., en nuestra casa, Bolívar 166, capital federal. Por orden del señor juez de primera instancia en lo civil doctor Baltasar S. Beltrán, y con motivo del juicio seguido por don Adolfo Kern, contra don Angel Moldes, sobre cobro ejecutivo que tramita por la secretaría del doctor José María Gutiérrez Sáenz Valiente, 1c. piso, Palacio de Justicia, todo comprador al firmar la boleta abonará en efectivo el 5 por ciento á cuenta de precio y el 2 por ciento de su comisión. Mayores detalles, á la secretaría actuaria ó á nuestro escritorio, Bolívar 166.—F. P. Bollini y Cía. o8

20 CABALLOS DE TIRO Y silla, se rematarán.

EL LUNES 13 de Octubre á las 2 p. m. en nuestro cabo Bolívar 166. Comisión al comprador.—F. P. Bollini y Cía. o11

Arturo Barros y Cía.

HOY

TERRENOS EN BURZACO — 4 lotes frente mismo á la estación de F. C. Sud. La ubicación comercial más sobresaliente, donde siempre existirá renta alta y segura. El enorme movimiento de trenes entre Burzaco y la capital ha dado á ese punto una importancia especial y como consecuencia inmediata, una de los progresos visibles en la localidad. Hay allí comercio, policía, mucha edificación moderna y mejores perspectivas de valor para la propiedad. Los terrenos en venta lindan con un almacén minero frente á la estación, al lado Oeste, con superficie de 416 á 512 v. c. Base 4 pesos la vara cuadrada. Escrituras por la Oficina del señor Federico V. Elizalde, Bartolomé Mitre 615.

EL DOMINGO 13 de Octubre á las 3 p. m. en los mismos terrenos. Títulos perfectos. Seña 5 o/o. Comisión 3 o/o. Planos é informes, San Martín 54.—Arturo Barros y Cía. o8

JUDICIAL — TERRENOS EN Martínez. Concurso Frahl y Otro. 4 lotes ubicados á 1 y media cuadra de la estación Martínez con frente á la avenida Eduardo Acevedo, calle Belgrano, frente á la hermosa quinta de Castex. Entre la esquina y 4 lotes linderos, con dimensiones de 325 á 340 varas cuadradas. A 24 minutos del Retiro y en una estación preciosa, sitio, cuyos progresos en materia de edificación, tranvías y pavimentos con vitalizan en comprometedor, conviene cerrar filas cuanto antes. Base 10 pesos la vara cuadrada. Escrituras por la oficina de don Martín Reynoso R. Mitre 811, dentro de los 10 días del remate.

EL LUNES 13 de Octubre á las 3 p. m. en nuestro salón de remates, San Martín 54, frente á la estación de Martínez. Seña 10 o/o. Comisión 3 o/o. Planos é informes, San Martín 54.—Arturo Barros y Cía. o8

Othegay y Riglós

HOY en LANUS (ESTE)

AUNQUE LLUEVA, REMA- tarán. A las 2. Casa de negocio Tucumán 1899 esquina Córdoba Sur. 10x16. A 6 cuadras de la estación, y 2 del adoquinado. Base $ 400 por mes á 12 años de plano. A las 3.30, esquina con edificio y dos lotes. Sur, 20x30. Tucumán 1921 esquina Córdoba. Base $ 4.760 á descuento una hipoteca de $ 3.000 á 8 % anual. Buena casa para familia, calle San Carlos 311, entre Las Piedras y Vilcapugio. Edificio en calle, 3 dormitorios y demás detalles, á 3 cuadras de la estación. Base $ 7.000, con $ 3.000 al contado, resto á largo plazo. Dos lotes 9 x 27 terrenos de 10x30, á 2 cuadras de la estación y de tranvía eléctrico. Calle Cochabamba entre Las Piedras y Vilcapugio. Base $ 1 vara cuadrada á largo plazo. Seña 5 por ciento. Comisión, 3 por ciento. Pidan datos á nuestra oficina, Avenida Pueyrredón 482.—Othegay y Riglós. o13

Bucesores de FELIX LORA y Cía.

HOY

JUDICIAL

En Bella Vista

(F. C. P.)

24 fracciones de terreno

con m. c. 249.099,37

BASE $ 183.678.05 m. n.

JUDICIAL — EN BELLA Vista (F. C. P.) á inmediaciones de la estación, parte de los terrenos conocidos por Villa Bisila, algunos con frente á la importante avenida Campo de Mayo con tranvía á vapor de Lacroze y próximamente eléctrico. Son 24 fracciones en las manzanas indicadas con las letras A, B, C, D, E, F, G, H, I, J, K, L, LL, M, N, O, P, Q, R, S, T, U, V, W, X, Y, Z, cruzadas por las calles Manuel Garibaldi, Víctor Manuel III, Avenida Lara, Calle Norberto Quirno, Del Retiro, Moreno, Del centenario, General Rivas, General Mitre, General Belgrano y Avenida de Campo de Mayo, con una superficie total de metros cuadrados 249.099,37 ó sean varas cuadradas 322.188.41 libres de calles. Tasación pesos 275.317.01 Venta en globo con la base de las 3/5 partes de la tasación ó sean 183.678.05 pesos. Un verdadero y conveniente negocio de especulación.

EL DOMINGO 12 de Octubre á las 4 de la tarde. El remate se efectuará en los terrenos, en la esquina avenida Campo de Mayo y calle Del Retiro, almacén del maldito Argentino. Orden del señor juez de primera instancia en lo civil de la capital doctor don Juan Carlos Lagos, en el juicio por cobro ejecutivo de pesos seguido por el señor Félix Lora, contra los señores Voltolini y Cía., cuyos autos tramitan por la secretaría del doctor Arturo Palleja. Exigiremos en efectivo en el acto del remate el 5 o/o de seña y el 5 o/o de comisión. Datos y planos á nuestra casa, Rivadavia 714.—Juan M. Brunetti y Cía. m13

Ricardo G. Vidal

JUDICIAL — EL DOMINGO 26 de Octubre, á las 2 de la tarde, sobre la misma propiedad, calle Cuenca 316. Por disposición del señor juez en lo civil de primera instancia doctor Jaime Yanz en el juicio sucesorio del doctor Mariano Bermejo contra Salustiano Fernández y en los autos seguidos por doña Manuela Fidalgo Paz de Lory contra don José Romasor sobre cobro ejecutivo de pesos, procederé á vender en pública subasta una casa compuesta de terreno de 7.79 metros de frente, 8 metros en el contrafrente, 15.50 metros en el costado Sudeste y 16.20 metros en el Nordeste. Base $ 1.941,50 m/n. En el acto de la venta el comprador entregará el 5 por ciento de seña y el 5 por ciento de comisión. Informes del comprador ó por ante el escribano Horjensio Xifra, Reconquista 108. Posesión inmediata. Títulos perfectos. Planos y datos en nuestra casa, Bartolomé Mitre 465.—PIETRANERA y Cía. c13

Varela y Rodríguez

Bartolomé Mitre 437

EN BELGRANO — CALLE Cabildo 1913, á dos cuadras de la estación de la misma línea y una de la calle Cabildo. Casa moderna, edificada á todo costo, que tiene de frente por 23m37 de fondo, 6 ambientes de sala, comedor, escritorio, 4 dormitorios, cuarto de servicio, baño, cocina y demás dependencias. Frente imitación piedra con balcones, marcos con mayólicas, galería de entrada, reja, etc., y mosaicos, pero se entregará con pisos de pinotea y cloacas internas. Puede adquirirse al frente pagando $ 10.000 m/n. Título perfecto. Seña 5 o/o. Comisión 3 o/o. Informes: B. Mitre 465.—PIETRANERA y Cía. c13

Pedro J. Galíndez

LINDA ESQUINA EN LA pa- rroquia de San Carlos, Estados Unidos 4094 y 4100, y Treinta y Tres, Mide 16x38 á la primera calle por 15x11 á la segunda, 16x67 en el costado NE. y 16x56 en el contrafrente SE. y consta de un gran salón para negocio y dependencias. Venta resuelta por división de condominio. Títulos perfectos, los que se encuentran agregados en los autos testamentarios de don Manuel Martínez, y los que tramitan por la escribanía del señor Pagum (juzgado del doctor Lagos).

EL DOMINGO 12 de Octubre, á las 4 p. m. en la misma. Base pesos 9.000 m/n. Llave en mano. Seña 5 o/o. Comisión 3 o/o. Informes Victoria 490.—P. J. Galíndez. o8

Banco Hipotecario Nacional

346—25 DE MAYO—346

CAPITAL

JUAN M. DE LA SERNA y Cía.

CASA — NUMERO HIPOTE- cario 31.481, serie L.

EL LUNES 27 de Octubre de 1913, á las 3 de la tarde, en la misma propiedad, ordenado por el señor juez de primera instancia en lo civil doctor Baltasar S. Beltrán en el juicio ejecutivo seguido por la Caja de Jubilaciones y Pensiones de Empleados de Bancos contra Manuel Ibarra, calle Cochabamba 2151, entre las de Jujuy y Moreno, con seis piezas, una de chapa con mármol, baño, w. c., gallinero, parral, jardín, etc. y dos piezas altas. Compuesta un terreno de 8.66 metros de frente por 17.32 metros de fondo y 8.66 metros de contrafrente. Base de venta, $ 11.000. El comprador continuará haciendo el servicio de la hipoteca originaria de $ 10.000 que reconoce la propiedad, reducida hoy á $ 9.176 pesos 48 centésimos y abonará en dinero el exceso sobre esta suma hasta el precio de compra. Los títulos pueden ser examinados en la oficina del Banco antes del remate, verificado éste no habrá lugar á reclamación. Seña 5 o/o. Comisión 2 o/o. Este remate se efectúa con sujeción á lo dispuesto en la ley vigente número 8172. Por informes ocurrir al Banco Hipotecario Nacional. Aviso inclusive en LA PRENSA el 9 de Octubre de 1913. o8

CARLOS S. VELARDE

FINCA Núm. Hip. 2013. *Serie* C. H. A. 6 o/o.

EL SABADO 25 de Octubre de 1913 á las 4 p. m. en la misma propiedad, procederé al remate de una finca compuesta de dos casas de familia, y 20 departamentos, cada una la calle Uruguay números 1247, 1249, y 1251 entre las de Arenales y Junín, ó sea: Uruguay 1251. Casa. Planta baja. Un zaguán, hall, caja, escritorio, comedor, antecomedor, terraza, jardín, 3 dormitorios, 2 cuartos de baño, resto de chapas, 4 piezas de servicio, cocina, baño, calefacción etc. Uruguay número 1247. Casa. P. B. 4.0 y 5.0 piso. Hall, caja, escritorio, comedor, antecomedor, 3 dormitorios, 2 cuartos de baño, cocina, lavadero, 4 piezas, ascensor, calefacción, etc. Uruguay número 1249. En el interior 20 departamentos distribuídos en cinco pisos, compuestos 16 de 3 piezas principales, baño, cocina, hall de servicio, pieza de id cada uno y los cuatro restantes con la misma distribución sin pieza ni baño de servicio. Para los departamentos hay dos ascensores. Edificada en dos fracciones de terreno, unidas, midiendo la primera 11.30 metros de frente al O. por 69.28 metros de fondo en el lado S. y por el costado N. de la línea de la calle hacia el fondo, á los 54.64 metros se encuentra un martillo A en favor que mide 8.66 metros de S. á N. con cuyo aumento sigue 31.73 metros hasta llegar á la línea del contrafrente que mide 12.84 metros. La 2.a anexa á la anterior en el lado S., compuesta de 9.82 metros en los costados E. y O. 54.50 metros en el lado N. y 24 metros en el lado S.

Base de venta, pesos 250.000

El comprador continuará haciendo el servicio de la hipoteca originaria de pesos 250.000 que reconoce la propiedad, reducida de hoy á $ 240.321 pesos 938 milésimos y abonará en dinero el exceso sobre esta suma hasta el precio de compra. Los títulos pueden ser examinados en la oficina del Banco antes del remate, verificado éste no habrá lugar á reclamo. Seña 5 o/o. Comisión 2 o/o. Este remate se efectúa con sujeción á lo dispuesto en la ley vigente número 8172. Por informes ocurrir al Banco Hipotecario Nacional. Aviso inclusive en LA PRENSA el 9 de Octubre de 1913. o8

RODOLFO BOLLINI y Cía.

CASAS No. Ho. 10.264 — 10.058/60, serie C. H. A. 6 o/o.

EL VIERNES 24 de Noviembre de 1913, á las 3 p. m. en la misma propiedad, procederemos al remate de cuatro casas ubicadas en

LOTE 1—Casa, calle San Nicolás 327, con cuatro piezas, cocina, etc. Superficie: 7.79 metros de frente al NE. por 29.13 mts. de fondo en el costado SE. y 7.79 mts. en el del NO., teniendo en el contrafrente al SO. 7.75 metros.

LOTE 2—Casa San Nicolás No. 329, esquina Dungenes 2602/10, con salón para negocio, dos piezas, altano, cocina, etc. Superficie: 5.10 mts. de frente al NE., 6 metros al N. en la cabava de la esquina, 6.85 mts. en el otro frente al NO., sobre la calle Dungeness, 13.90 metros en el lado SE. y 10.30 mts. en el del SO.

LOTE 3—Casa Dungeness No. 2612, con seis, dos dormitorios, piezas de servicio, cocina, etc. Superficie: 7.55 mts. de frente al NO. por 12.45 mts. en el costado SO. y 10.10 mts. en el del NE., teniendo en el contrafrente al SE. 7.51 mts.

LOTE 4—Casa Dungeness No. 2622, con tres piezas, otra de servicio, cocina, etc. Superficie: 7.70 mts. de frente al NO. por 12.50 mts. de fondo en el costado SO. y 10.70 mts. en el del NE., teniendo en el contrafrente al SE. 7.75 metros.

Lote Nº	Hipoteca	Deuda actual	Base de venta
	$	$	$
1—	10.264	4.800	4.899/533	5.200
2—	19.058	7.100	6.951/481	6.500
3—	19.059	8.500	8.776/511	4.500
4—	19.060	4.800	4.316/067	5.100

El comprador continuará haciendo el servicio de las respectivas hipotecas originarias que reconoce cada lote, y abonará en dinero el exceso sobre la deuda actual hasta el precio de compra. Los títulos pueden ser examinados en la oficina del Banco antes del remate, verificado éste no habrá lugar á reclamación. Seña 5 o/o. Comisión 2 o/o. Este remate se efectúa con sujeción á lo dispuesto en la ley vigente número 8172. Por informes ocurrir al Banco Hipotecario Nacional. Aviso inclusive en LA PRENSA el 9 de Octubre de 1913. o8

BRAVO BARROS y Cía.

FINCA Núm. Hip. 14.717, *Se-* rie C. H. A. 6 o/o.

EL JUEVES 30 de Octubre de 1913 á las 4 p. m. en la misma propiedad, procederemos al remate de una finca compuesta de dos departamentos y un local con galpón, etc. ubicada en la calle México número 3526, 3544 y 3534, entre las de Maza y Boedo, correspondiendo los números 3524 y 3546 á los dos departamentos que constan cada uno de vestíbulo cubierto, tres piezas, etc., y el número 3532 al local que posee un gran galpón con muros de mampostería, una gran chimenea de material, etc. Edificada en tres lotes unidos designados con los números 4, 5 y 6 del plano respectivo los que miden: Lote 4, 8.66 metros 625 mm. de frente al Norte por 32 metros 62 cents. de fondo. Lote 5, 8.66 cents. de frente al Norte por 32m03 cents. de fondo; y el lote 6: 8m66 cents. de frente al Norte por 32 metros de fondo. Estas medidas se entienden con lo más ó menos que resulte.

Base de venta, pesos $7.000.

El comprador continuará haciendo el servicio de la hipoteca originaria de pesos $3.500 que reconoce la propiedad, reducida de hoy á $2.572 pesos 168 milésimos y abonará en dinero el exceso sobre esta suma hasta el precio de compra. Los títulos pueden ser examinados en la oficina del Banco antes del remate, verificado éste no habrá lugar á reclamación. Seña 5 o/o. Comisión 2 o/o. Este remate se efectúa con sujeción á lo dispuesto en la ley vigente número 8172. Por informes ocurrir al Banco Hipotecario Nacional. Aviso inclusive en LA PRENSA el 16 de Septiembre de 1913. o13

NAON, BUSTILLO Y FRAGUEIRO

No. Ho. 411, *SERIE PRESTA-* mos convertidos. Ley número 5842.

EL MIERCOLES 29 de Octubre de 1913, á las 2 p. m. en el local del Banco, procederemos al remate de 140 lotes de terreno, ubicados en los Mataderos de Liniers, sobre las calles Larrazábal, Olidén, Celestino Alvarez, Santader y Baldassini, subdivididos en el plano respectivo: manzana A, lotes 1 al 20 inclusive; B, lotes 1 al 17; manzana C, lotes 1 al 41 y manzana D, lotes 1 al 42, con superficies variables de 177 á 520 metros cuadrados, hipotecas de pesos 154 á 530 y bases de venta de pesos 1.825 á pesos 6.787. El servicio de las respectivas hipotecas se hará á razón del 10 por ciento anual, pagadero en cinco letras por semestres vencidas. En caso de cancelación de asiento de capital, sólo podrá efectuarse con cédulas serie A oro ó en oro sellado, de acuerdo con la ley número 2848 y ley número 8172. El comprador continuará haciendo el servicio de las respectivas hipotecas de acuerdo con la ley número 2848 y abonará en dinero el exceso sobre la hipoteca ó sobre el precio de compra. Los títulos pueden ser examinados en la oficina del Banco antes del remate, verificado éste no habrá lugar á reclamo. Seña 5 o/o. Comisión 3 o/o. Este remate se efectúa con sujeción á lo dispuesto en la ley vigente número 8172. Por informes ocurrir al Banco Hipotecario Nacional é sucursal Santa Rosa de Toay. Aviso inclusive en LA PRENSA el 16 de Septiembre de 1913. o13

NAON, BUSTILLO Y FRAGUEIRO

No. Ho. 411, *SERIE PRESTA-* mos convertidos. Ley número 5842.

EL MIERCOLES 29 de Octubre de 1913, á las 2 p. m. en el local del Banco, procederemos al remate de 140 lotes de terreno, ubicados en los Mataderos de Liniers, sobre las calles Larrazábal, Olidén, Celestino Alvarez, Santader y Baldassini, subdivididos en el plano respectivo: manzana A, lotes 1 al 20 inclusive; B, lotes 1 al 17; manzana C, lotes 1 al 41 y manzana D, lotes 1 al 42, con superficies variables de 177 á 520 metros cuadrados, hipotecas de pesos 154 á 530 y bases de venta de pesos 1.825 á pesos 6.787. El servicio de las respectivas hipotecas se hará á razón del 10 por ciento anual, pagadero en cinco letras por semestres vencidas. En caso de cancelación de asiento de capital, sólo podrá efectuarse con cédulas serie A oro ó en oro sellado, de acuerdo con la ley número 2848 y ley número 8172. El comprador continuará haciendo el servicio de las respectivas hipotecas de acuerdo con la ley número 2848 y abonará en dinero el exceso sobre la hipoteca ó sobre el precio de compra. Los títulos pueden ser examinados en la oficina del Banco antes del remate, verificado éste no habrá lugar á reclamo. Seña 5 o/o. Comisión 3 o/o. Este remate se efectúa con sujeción á lo dispuesto en la ley vigente número 8172. Por informes ocurrir al Banco Hipotecario Nacional é sucursal Santa Rosa de Toay. Aviso inclusive en LA PRENSA el 16 de Septiembre de 1913. o13

Tomás Franco

EN VILLA DEVOTO — A 30 metros de la estación F. C. P. y del tranvía 58. La esquina Gualeguaychú y Lacar, en 2 lados lotes. Sin base, 1/2 al contado y 1/2 á un año sin interés.

EL DOMINGO 19 de Octubre á las 2.30 p. m. en el lugar. Planos y datos: Bulpacha 15.—Tomás Franco. v13

Williams y Giménez

LOS TERRENOS DEL DOCK Sur. Judicial, 24 lotes frente á las calles Leandro N. Alem, Londres y Reconquista, á dos cuadras de la gran usina de luz eléctrica, del puerto y del tranvía eléctrico que circula desde la Boca al Riachuelo hasta las calles Mitre y Pinto en Avellaneda. En lo más poblado frente á dos calles edificadas con las calles pavimentadas. Lo creemos situado de tal manera que más progreso no cabe pedir. Título perfecto. Escritura otorgada por el señor juez doctor Eduardo Beltrán en el juicio del ingeniero Octavio E. Tetu con la testamentaría de don Juan Martín Núñez. Las escrituras serán extendidas por el doctor Pastor Mallagrida.

EL DOMINGO 26 de Octubre, á las 2 p. m. en los mismos terrenos. Seña 5 o/o. Comisión 3 o/o. Pidan planos en nuestra oficina, Rivadavia 482.—Williams y Giménez. o13

Ernesto Calvo

CALVO

Los últimos 46 magníficos terrenos

En el CABALLITO

Sobre el Parque Chacabuco y Avenidas Asambleas y Curapaligüe. A un paso de la estación del Subterráneo y con obras de salubridad.

SIN BASE - VENTA DECIDIDA

30 o/o al escriturar y el saldo á 6, 12, 18 y 24 meses, sin interés.

EL DOMINGO 26 DE OCTUBRE

A LAS 2 y 30 P. M.

Planos é informes, RIVADAVIA 633.

ERNESTO CALVO

PARQUE CHACABUCO — Avenidas Asambleas y Curapaligüe y calles Santander, Miró, Puan y Avelino Díaz. 46 magníficos terrenos de inmejorables dimensiones. Venta decidida y sin base. Por su ubicación sobre hermosas avenidas adoquinadas por la edificación moderna que las rodea ya, y por sus medios de comunicación á pocas cuadras de la estación terminal del subterráneo y de las avenidas Río IV, Provincias Unidas y Rivadavia, están llamados estos terrenos á una valorización inmediata y grande. Agregadas estas ventajas á las que se dan para el pago: 30 o/o al contado y el saldo en cuatro cuotas iguales á 6, 12, 18 y 24 meses, que hacen tres años, uno de los más brillantes negocios que pueden presentarse. EL DOMINGO 26 de Octubre á las 2.30 p. m. sin base y á tanto la vara cuadrada. Se otorgarán títulos definitivos por ante el escribano Lorenzo Mira, al pasar la primera cuota de 20 o/o, firmando por el resto pagarés hipotecarios. Seña 5 o/o. Comisión 3 o/o. Informes y planos, Rivadavia 633.—Ernesto Calvo. o12

CON CEDULAS — OLAZA- bal 3.046, entre Arcos y O'Higgins, hermosa casa caja, edificada á todo costo sobre un terreno de 11.04 varas de frente por 40.89 varas de fondo en el costado SO. y 40.67 en el NE. Excelente barrio de familias, rodeado de comodidades y buena edificación. Distribución, vestíbulo, hall, gran sala, comedor y dos dormitorios amplios, cuarto de baño, cocina, dos piezas de servicio, cuarto de fotografía, azotea con gallinero, gran sótano, piletas, jardín al fondo. Pisos de mosaico y pino tea, celosías y puertas de cedro, cielos rasos de yeso, instalación de luz eléctrica y de agua caliente y

M. Villar Sáenz Peña y Vidal

Bartolomé Mitre 965 U. Telef. 5759 Lib. — Rivadavia 1721 al 35 U. Telef. 6126 Lib.

En Burzaco

130 LOTES - A 400 metros de la estación

En 80 mensualidades sin interés

El Domingo 19 de Octubre, sobre los terrenos

BASE $ 8 POR MES, cada lote

A sólo 2 cuadras de la plaza é iglesia. Entre chalets y casas de familia.
Tren gratis de Constitución á la 1 p. m.
Pianos y boletos, en nuestras oficinas.

MEJOR QUE JUDICIAL

LIBROS - LIBROS

2000 volúmenes

Obras de medicina, derecho, literatura, etc.

Mañana lunes 13 de Octubre

A LAS 2 DE LA TARDE

En nuestro salón de ventas, Rivadavia 1721 al 35.

Pidan catálogo.

M. Hoetfner

MUEBLAJE IMPORTADO (Maple), de la casa calle Mercedes 471, á 4 cuadras estación Vélez Sársfield.

EL MIERCOLES 15 de Octubre, á las 8.30 de la noche. Detalle mañana. Visítese de 2 á 5 p. m. 1p

MUEBLAJE COMPLETO y casi nuevo de la casa calle Humberto I 1942.

EL JUEVES 16 de Octubre, á las 8.30 de la noche. Detalles después. Visítese de 1 á 5 p. m. Informes, Paraná 266. 1p

DOMINGO CAPURRO & Cía.

HOY

En la BOCA

á largos plazos

EN LA BOCA — UN TERRENO bien ubicado. Calle Palos entre Alegría (hoy W. Villafañe) y Aristóbulo del Valle. En la ubicación central y de mayor movimiento de la Boca, á 2 cuadras de la avenida Almirante Brown y á unos pasos de la estación Las Catalinas y casa Amarilla. En una cuadra donde se están edificando grandes casas modernas, es el único lote disponible; tiene adquirido pago al frente y varios tranvías á la mano. Mide 10 varas de frente por 33 de fondo. Base pesos 33 la vara á largos plazos.

EL DOMINGO 13 de Octubre á las 3 en el mismo. Títulos perfectos. Seña 5 o/o. Comisión 3 o/o. Planos é informes en nuestra casa, San Martín 60.—Domingo Capurro y Cía. o8

EN BANFIELD — SOBRE los mismos andenes de la estación. Por cuotas sin interés, 6 lotes de dimensiones ideales, que dada su notable y cómoda ubicación reunen todas las ventajas para una casa habitación ó edificio de renta. Están á pocos pasos de los andenes, dan frente al boulevar Alem (antes Gascón) entre las calles Vicytes y Darragueira, con adoquinado y tranvía eléctrico en la esquina y el 103 á una cuadra, agua corriente, luz eléctrica, gas, rodeado de buenos edificios. Venta á liquidar con la ínfima base de pesos 3.000 cada lote, á pagar el precio que resulte: 20 o/o al escriturar y el 80 o/o restante en 8 cuotas trimestrales del 10 o/o sin interés, facilidades que permiten comprar con una insignificante suma al contado.

EL DOMINGO 19 de Octubre á las 3.30 en los mismos terrenos. Miden 10 varas de frente por 36 á 32 de fondo. Tienen cerco, y vereda. Títulos perfectos. Seña 5 o/o. Comisión 3 o/o. Pidan planos é informes en nuestra casa, San Martín 60.—Domingo Capurro y Cía. o13

EN EL CENTRO DE PALERMO. Por mensualidades. Notable terreno, bulevar Cervino entre Lafinur y Acevedo. A 2 cuadras de Avenida Alvear y Las Heras, inmediato al Jardín Botánico, Zoológico y Parque 3 de Febrero, rodeado de tranvías y de buenos edificios. En la parte ancha y más interesante del bulevar Cervino, con jardines y adoquinado. Paseo al frente. Mide 17½ varas de frente al Norte por 57 de fondo. Venta sin base á pagar en 40 mensualidades sin interés.

EL DOMINGO 19 de Octubre á las 4 en el mismo terreno. Esta cercado de pared y tiene veredas. Títulos perfectos. Sólo exigiremos 2 mensualidades como seña y 5 por ciento de nuestra comisión en el acto del remate. Pidan planos é informes en nuestra casa, San Martín 60.—Domingo Capurro y Cía. o12

EN EL FLORENCIO VARELA. 2 manzanas centrales en 60 espléndidos lotes, con superficies de 250 á 600 varas cuadradas, á pagar en 30 mensualidades sin interés. Con la ínfima base de pesos 7 por mes el lote y solo 2 mensualidades al contado. Son terrenos altos, en la ubicación de mayor porvenir del importante pueblo, dan frente á las calles Humberto I, Tres Horas, Estados Unidos, Humbold y Valuchi, á solo 6 cuadras al NE. de la estación y á 2 cuadras de la plaza municipalidad y del Banco Comercial Argentino, rodeado de buena edificación. Florencio Varela, sobre el circuito del F. C. del Sud, con un excelente servicio de trenes, cruzado por los grandes caminos carreteros y de automóviles de la capital á Plata. Es el pueblo del Sur que más se destaca por sus adelantos y tierras altas, se ha edificado mucho en estos últimos tiempos, sus principales calles están pavimentadas, tiene alumbrado eléctrico etc. Venta liberal con opción de un lote á varios.

EL DOMINGO 26 de Octubre á las 4 en los mismos terrenos. Condiciones de la venta: Sólo se exigirá una mensualidad como seña y 5 o/o de comisión en el acto del remate y una mensualidad más en nuestra casa al retirar la libreta, debiendo pagarse las mensualidades restantes en el Banco Comercial Argentino. Títulos definitivos una vez pagadas 12 mensualidades. Descuento del 20 o/o á los que prefieran pagar al contado. Posesión inmediata. El día del remate saldrá un tren gratis de Constitución á la 1.18 p. m. Pidan planos é informes en nuestra casa, San Martín 60.—Domingo Capurro y Cía. o13

"La Liquidadora Comercial"

GRAN CIGARRERIA, Librería y juguetería y fonógrafos calle Bolívar 374.

EL MARTES 14 de Octubre á la 1 de la tarde, remataré por orden terminante de su dueño, las inmensas existencias, como judicial, que consisten en lo siguiente: espléndido surtido de cigarrillos, cabacos y artículos de cigarrería; Fósforos Victoria, Estrella, cigarrillos 43, América, Centenario, Vuelta Abajo, Bartolete, C. Caretas, Monterrey, etc., etc., boquillas, pipas, cigarreras, etc. Gran cantidad de cuadernos anotadores, papel, sobres, tarjetas en blanco y postales, lápices, lapiceras, plumas, blocks, libretas, novelas, libros escolares, obras varias, juguetes de todas clases, fonógrafos, discos, pilas, vidrieras, mostradores, etc., etc., etc., y un sin fin de artículos del ramo que se rematarán á cualquier precio. En conjunto $ 6.000 en artículos de primer orden que se quemarán al mejor postor. Seña en cada lote de 5 satisfacción del martillero. Comisión 10 por ciento.—J. L. Villa. v14

EDUARDO JOLLY

EN GENERAL RODRIGUEZ F. C. O. 177 remate feria de haciendas generales.

EL LUNES 20 de Octubre. Oportunamente detalles. Pedidos de local é informes dirigirse directamente á la feria, U. T. 1 de General Rodríguez, ó á mi escritorio en Buenos Aires, 25 de Mayo 12. U. T. 2270 Avenida.—Eduardo Jolly. v12

Ayarragaray, Schindler y Gowland

Corrientes 741 - Buenos Aires

EN VILLA SAUCE, F. C. O. remate feria de haciendas en general.

EL 11 de Noviembre á la 1 p. m. 10.000 novillos. v10

EN RAMOS OTERO, F. C. S. —El 20 de Noviembre á la 1 p. m., liquidación de las haciendas del señor Ernesto Ramos Otero. 7.500 varas, una marca; 20.000 ovejas Lincoln; 300 reproductores. Oportunamente detalles. v20

JOSE M. EZCURRA

Consignatario de haciendas, frutos del país y cereales, Escritorio Esmeralda 47. U. T. 3115. Avenida y C. T. 3214 (Central).

REMATES QUINCENALES de hacienda vacuna, los días 1 y 16 de cada mes, aunque llueva, en mis propias instalaciones, al lado de la estación

GONZALEZ CATAN

Nazar y Hernández

pon VACUNOS con

310 YEGUARIZOS 310

EN LUJAN, F. C. O. — EL Miércoles 15 del corriente efectuaremos el 137º remate feria de haciendas generales en nuestras instalaciones frente á la estación.

DETALLE

154	novillos mestizos Durham de 2 1/2 y 3 años, tipo frigorífico á medio engorde.
96	novillos especiales y gordos.
46	novillos mestizos Durham, de 1 1/2 á 2 años, especiales en clase.
80	bueyes gordos.
21	vacas especiales y gordas.
70	vacas gordas para consumo.
40	vaquillonas mestizas Durham, de 2 años, tambreras especiales en clase.
16	vacas con cría.
26	terneros.
150	novillos y terneros mestizos.
80	potros mestizos, Percherón dedalde:
10	potros mestizos de tiro liviano.
80	yeguas mestizas de tiro pesado y tiro liviano.
20	yeguas mestizas de tiro liviano.
100	caballos mestizos de tiro, gordos, en lotes.
20	potrillos mestizos de tiro pesado y tiro liviano.

Pedidos de informes á informes á nuestro escritorio, Cangallo 666, U. T. 476 Avenida, ó á nuestro representante en Lujan, señor Enrique Yanis, U. T. 111. Lujan. o12

Eduardo Montes y Cía.

EL DOMINGO 12 A LAS 2 p. m. venderemos en nuestro local Lavalle 267 y media cuadra de Triunvirato, los siguientes lotes: 10 potros y padrillos pesados muy especiales remataremos, el mejor lote de potros y padrillos pesados muy especiales, procedentes del Vedia del establecimiento del señor Edmundo Perkins; 12 potros pesados, un buen lote de potros pesados, procedentes de Rauch del establecimiento San Laureano del señor Achával; 15 potros pesados, un lote de 15 potros pesados, procedentes de Peñuelo, F. C. O. 20 potros livianos, un lote de 20 potros livianos, procedentes de Rauch del establecimiento San Laureano del señor Achával; 15 caballos de tiro, un lote de 15 caballos de tiro y silla, procedentes de Carlos Casares, F. C. O. Tranvías 10 y 99 que corren por Canning y Río de Janeiro á 2 cuadras y los de Lacroze, por Corrientes á media cuadra. v18

Llamosas y Pasi

EN EXALTACION DE LA Cruz, estación Capilla del Señor, F. C. O. A. y F. C. C. N. 1er. remate feria. EL JUEVES 23 de Octubre de 1913. Inauguraremos nuestro local de remates ferias el cual está situado á 10 cuadras de la estación del ferrocarril C. A. al lado del camino que va á Zárate contando con la valiosa cooperación de los señores estancieros é invernadores. Oportunamente detalles. Por órdenes y pedidos de local á nuestro escritorio en Capilla ó en San Antonio de Areco, U. T. 55 y 15.—Llamosas y Pasi. v12

Castro Hnos.

En General Pico

F. C. O. y P.

1.200 vacunos

500 lanares

El Miércoles 15 de Octubre

EN NUESTRAS INSTALA- ciones, á las 3 de la tarde, venderemos las haciendas engotadas que son las siguientes: 300 vaquillonas mestizas, 1 1/2 y 2 años 1 marca; 100 vacas de vientre, mestizas, preñadas, buen estado, 1 marca; 100 novillos, mochos, buena clase y estado, 2 años; 40 novillos gordos; 20 vacas mestizas; 800 novillos, regular clase y estado, 2 y 3 años, descornados; 100 vacas de vientre, preñadas; 80 novillitos de año, buena clase; 50 novillos, 2 años descornados; 40 id. id.; 25 vacas lecheras, con cría; 50 vacas y terneros. Comisión 2 o/o. en vacuno y lanar y 3 o/o en otras haciendas, á cada parte.—Castro Hnos. v14

Agustín S. Gamba y Cía.

EL MARTES 14 DE Octubre, á las 2 p. m. en nuestra casa Belgrano 2644, remataremos... v14

15 POTROS LIVIANOS DE buen origen y marca, procedentes de 25 de Mayo, remataremos

EL MARTES 14 á las 2 p. m. v14

50 CABALLOS TIRO y Silla, habiendo entre ellos, algunos muy buenos de tiro, remataremos

EL MARTES 14 á las 2 p. m. v14

30 YEGUAS VARIOS TIPOS y procedencias y muchos otros que no se detallan, remataremos

EL MARTES 14 á las 2 p. m. v14

PARA EL VIERNES 17 RE- mataremos el segundo lote 11 yeguas Percheronas muy especiales de la acreditada y renombrada marca Sauce Motó, estos animales están en exhibición desde el miércoles 15 por la mañana.—Agustín S. Gamba y Cía. v14

Eduardo Lago

EN GENERAL LAMADRID. F. C. S. 1.000 animales vacunos, 1.500 lanares, primer remate-feria.

EL DIA 21 de Octubre, en el local de la Sociedad Rural. Oportunamente detalles. Por informes ó pedidos de local, dirigirse al martillero, en General La Madrid. v13

Felipe M. Llamosas

EN SAN ANTONIO DE ARE- co, F. C. C. A. 1.000 novillos y vacas; 450 lanares. 42 remate feria.

EL LUNES 13 de Octubre á las 12 m. En mis instalaciones de este pueblo á 10 cuadras de la estación del ferrocarril.

DETALLE:

150	novillos gordos buena clase frigorífico de 3 años.
100	novillos id id id id 3 años.
50	novillos id id id id 3 años.
50	novillos id id id id 3 años.
55	novillos id id id id 3 á 4 años.
100	novillos id id id mochos, 1 marca tipo frigorífico, 3 años.
160	novillos id id id á 1a id id 1 1/2 años.
40	novillos id id id 2 años.
50	novillos id id id 2 años.
100	novillos id id id 2 años.
50	bueyes gordos especiales.
25	vacas gordas excepcionales.
25	vacas id especiales.
40	vacas id para abasto.
60	vaquillonas gordas buena clase.
450	capones gordos especiales, Lincoln y Rambouillet.

Y muchas otras consignaciones que recibió el día del remate. Por órdenes y pedidos de local á mi escritorio en San Antonio de Areco. U. T. 55.—Felipe M. Llamosas. v12

Diógenes Ruiz

EN AYACUCHO, F. C. S. 2.500 vacunos 300 yeguas Percherones, incluso 1.500 novillos de 1, 2, 3 y 4 años defindo de frigoríficos, 1.000 vacas y vaquillonas secas y cría.

EL 26 de Octubre, haciendas á la vista, clasificadas en lotes sola marca, orden y cuenta Gregorio Alcorta. Detalles completos, catálogos. Trenes el 25 á las 5.30 p. m. de Constitución. Informes en Buenos Aires, Belgrano 1330 ó en Ayacucho y Tandil.—D. Ruiz. o12

"Ganadera del Norte"

Sociedad de Haciendas Anónima Limitada

EN PERGAMINO — EL DO- MINGO 19 de Octubre á las 2 p. m. 16 remate feria en las instalaciones de La Negra. 2.a feria en las instalaciones de La Fecha. 1.500 novillos y vacas. Próximamente detalles. Con seguridad habrá mayor número de haciendas que la anotada. Comisión 3 o/o al vendedor y comprador en vacunos y lanar. 3 o/o en yeguarizos y 5 por ciento en reproductores. Pedidos de local, teléfono 104, U. T. La Fecha. 28 U. T.—Mauro Cabrera, hijo, gerente. o12

Ratti y Cía.

Socios: Nicandro Reyes—Carlos J. Ratti

Primer Remate Feria de Haciendas en General

EN MERLO, F. C. O. A 3 cua- dras de la estación, en el antiguo y cómodo local antes ocupado por los señores Salaberry, Lalor y Bercetche.

EL DOMINGO 26 de Octubre á la 1 de la tarde inauguración de nuestro primer remate feria con las haciendas que nos consignen cuyo detalle publicaremos en oportunidad. Merlo es uno de los mercados más importantes de la línea del Oeste, tiene combinación con todos los ferrocarriles y á 40 minutos de la capital. Contamos con espléndidos potreros. Por datos y pedidos de local en Merlo, F. C. O. ó en nuestro escritorio, Cangallo 666, tercer piso.—Ratti y Cía. v13

TATTERSALL

José M. de Yriondo y Cía.

SHORTHORN DE LA CONS- trucción, 7 toros Durham, puros de pedigree inscriptos en el H. B. A., procedentes de la estancia La Constitución de los señores Eduardo y José Luis Acevedo. Se rematarán en nuestro tattersall, Bartolomé Mitre 1146.

EL MARTES 14 de Octubre á las 2.30 p. m. catálogos á nuestro escritorio.—José M. de Yriondo y Cía. o8

SHORTHORN de CAMPBELL 20 toros Durham, remitidos á nuestra consignación por el señor George Campbell se rematarán en nuestro nuevo tattersall, B. Mitre 1146.

EL MARTES 21 de Octubre á las 2 p. m. Estarán en exposición desde ya en nuestro depósito San Martín 153. Oportunamente detalles.—José M. de Yriondo y Cía. o10

SHORTHORN DE MARI- Huincul, 8 toros Durham de gran sangre criados por los señores Domingo, Pablo y Adolfo Olivera. Venta por cuenta y orden de su dueño, señor Juan Carlos Oliva.

EL VIERNES 17 de Octubre á las 2 p. m. se rematarán en nuestro nuevo tattersall, B. Mitre 1146. Actualmente están en exhibición en San Martín 153. Mayores datos é informes á nuestro escritorio.—José M. de Yriondo y Cía. o12

SHETLAND PUROS, TRES padrillos enanos, uno de ellos de silla, procedentes de la estancia La Constitución, de los señores Eduardo y José Luis Acevedo.

EL MARTES 14 de Octubre, á las 2.30 de la tarde, estarán en exhibición en nuestra casa, Barcelona Mitre 1146.—José M. de Yriondo y Cía. o12

CLYDESDALE Y SUFFOLK Punch, 6 padrillos importados por los señores Sidey Peels.

EL MARTES 14 de Octubre, á las 3 de la tarde, se rematarán en nuestra casa, B. Mitre 1146. Pueden estar en exhibición y cuyo detalle es el siguiente:

Clydesdale: Buckley, núm. 14202, nacido el 20 de Junio de 1907, criado por George Bean, Forfarshire, Padre Royal Chattan, madre Scottish Ruby, por Prince Lawrence, 2 d. Matton Beauty, Darnley, Campeón Royal Chattan y gran campeón en el Royal Highland y Glasgow Show y es descendiente de Darnley núm. 222, el mejor Clydesdale nacido.

Prince of Coull, nacido el 6 de Mayo de 1908, criado por William Anderson, Aberdeshire; padre Lord Falconer; madre Bloom of Farland por Flash Light.

Prince of Coull tuvo un premio de 100 libras esterlinas en el distrito de Strathaven y Glenievith en 1913.

Suffolk Punch: Morston Gold Tap, nacido en 1911. Criado por Arthur T. Pratt, Trimley, Padre Sproughton Gold Ring; Pratt's Golden Grain; Gipsy.

Morston Toreador, nacido en 1911. Criado por Frank Waterson, Pemenhall, Padre Denington Cupbearer; Rendlesham Ouphearer; Queenie.

Morton Gold Bar, nacido en 1911. Criado por G. F. Mariner, Haskaton. Padre Sproughton Gold Ring; Pratt's Golden Grain; Gipsy.

Ashmoor King Don, 1911. Criado por Herbert King, Bromeswell; Padre Haskaton Dorado; Mistiers Burton Prince; Haskaton Constance.

Catálogos y mayores informes en nuestro escritorio.—José M. de Yriondo y Cía. o10

POLLED ANGUS — 4 TOROS y 3 vaquillonas de las mejores cabañas de Escocia, remitidos á nuestra consignación por el señor Jorge Campbell, se rematarán.

EL MARTES 21 de Octubre á las 2 p. m. en nuestro nuevo local, B. Mitre 1146, están en exhibición en nuestro depósito San Martín 153. Próximamente mayores datos y catálogos.—José M. de Yriondo y Cía. o10

PLANTAS de ADORNO PRO- cedentes del Parque de Horticultura del señor Federico Hintzeruy.

EL MIERCOLES 15 de Octubre á las 2 p. m. se rematarán en nuestro tattersall B. Mitre 1146 donde estarán en exhibición.—José M. de Yriondo y Cía. o12

POLO PONY IMPORTADO, gazapillo Royal George, Black Dartmoor Pony, ganador de un campeonato y tres primeros premios en las exposiciones de Inglaterra.

EL MARTES 14 de Octubre á las 2 p. m. se rematará en nuestro nuevo tattersall, B. Mitre 1146, donde se encuentra en exhibición.—José M. de Yriondo y Cía. o12

MAÑANA MAÑANA

LUNES

En nuestro local: CANGALLO 2551 al 99. U. T. 3784. (Mitre).

REMATAREMOS A LAS 2 P. M.

40 milores llantas de goma

EN PERFECTO ESTADO

50 *CABALLOS DE TIRO Y* silla; 30 guarniciones de yunta para carruajes, 10 guarniciones de solo para coche, mantas inglesas, riñoneras de pado, bordadas, libreas, mantas de pescantes y un variado surtido de artículos, procedentes de una gran cochería, por terminación de contrato. Recomendamos atención al que busque buen negocio. 1p

Carros, Sulkys, Charrets, Chatas

AMERICANAS, FURGONES, una espléndida carrocería, furgón, remataremos en el mismo día.

LUNES á las 2 p. m.—Almeyda, López y Bollo Marín. 1p

J. A. Blanco

100 vacunos y yeguarizos

100 VACUNOS Y YEGUARI- zos. En la estación Matanza, F. C. Midland. Vacas con cría, vaquillonas y un toro, gordos especialmente del establecimiento Los Fresnos de Lozano, yeguas, tiro pesado, completamente mansas, potros, potrillos y yeguas tiro liviano.

EL DOMINGO 12 de Octubre á las 2. Los interesados pueden concurrir al remate por Tablada, F. C. Oeste, Tablada. Compañía General Buenos Aires y Midland, Suárez y Vélez Sársfield, Seña 10 o/o. Comisión 6 o/o. Datos, Sarmiento 844.—J. A. Blanco.

Grippo y Bollón

GRAN REMATE

3109 BRASIL 3191

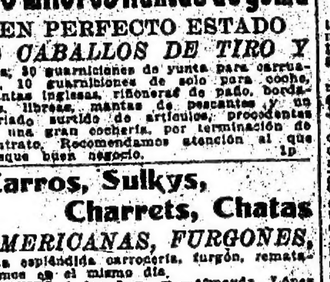

EL DOMINGO 12 DE OCTU- bre á las 2 de la tarde en nuestra casa, Brasil 3191, daremos principio á la venta en remate de todo lo que á continuación se detalla: v12

15 POTROS CLYDESDALE (pesados) especiales en clase y muy grandes, marca "El 13" del doctor C. Pereda.

EL DOMINGO 12 á las 2 p. m. v12

15 POTROS CUARTERONES (pesados y livianos), muy buenos, marca "El 13" del doctor C. Pereda.

EL DOMINGO 12 á las 2 p. m. v12

10 POTROS ANGLONOR- mandos (livianos) de gran alzada, marca "El 13" del doctor C. Pereda.

EL DOMINGO 12 á las 2 p. m. v12

22 YEGUAS BUENAS MES- tizas de tiro pesado y liviano, marca "El Destino" de la sucesión A. Taurel.

EL DOMINGO 12 á las 2 p. m. v12

18 CABALLOS Y YEGUAS pesado y liviano muy buenos de tiro y silla. Varios carros, guarniciones, etc. Importante: Una espléndida chata de calón nueva con tres espléndidos caballos y su correspondiente guarnición. Los tranvías que van bien son los números 9, 15, 19, 24, 47, 52, 58 y 72.

ADOLFO BULLRICH & Cía.

CASAS

SEIS CASAS y NUEVE LO- tes de terreno en Lomas de Zamora, en pleno centro. Sobre las calles Laprida, Alvarado y Gorriti, á cuatro cuadras de la estación y á una de la plaza. Edificios de buena construcción, muy distribución en cómodo siglo.

LOTE No. 1.—Casa Laprida 326, con entrada, pasillo, baño, servicio y un solo departamento de altos.

LOTE No. 1.—Casa Laprida 330, con cuatro piezas, cocina, baño, servicio, etc.

LOTE No. 2.—Casa Laprida 334, con 4 piezas, cocina, baño, servicio, etc.

LOTE No. 4.—Casa Laprida 342, esquina Sarmiento con seis piezas, cocina, baño, dos servicios y una pieza alta.

LOTE No. 5.—Casa Sarmiento 19, con cuatro piezas, cocina, servicio y un altillo.

LOTE No. 6.—Casa Sarmiento 23, con cuatro piezas, baño, cocina, servicio y un altillo.

Los nueve lotes de terreno dan frente á las calles Sarmiento y Gorriti. En uno de ellos, el lote 4 hay tres piezas, baño, cocina y servicio. La venta se hará individualmente cada uno, y en los lotes á tanto la vara cuadrada. Todo dinero, por divisas de conformidad entre herederos mayores de edad.

EL MIERCOLES 15 de Octubre, á las 12 del día, en el establecimiento Timote, estante dos leguas de Palantay y tres de Timote, ferrocarril Oeste, estación de un kilómetro campestre y con las instalaciones á la vista. Oportunamente detalles completos.—Adolfo Bullrich y Cía.

SHORTHORN DE MILLER. —Un buen toro id. id. Shorthorn, importados, 11 lotes de pedigrees y puros por cruzamiento, procedentes de la estancia de Luxama, del señor Miller, se rematarán.

EL LUNES 13 de Octubre, á las 2.30 p. m. en nuestra casa, San Martín 254, donde se exhiben. Catálogos y detalles completos de los compradores. — Adolfo Bullrich y Cía. v12

PADRILLOS y YEGUAS Per- cherones, 6 padrillos y 6 yeguas Percherones, inscriptos en el registro preparatorio, procedentes del establecimiento "Lonco" de los señores Alfredo Lahitte y Cía.

EL VIERNES 17 de Octubre, á las 2.30 p. m. en nuestro patio, San Martín 254, donde se exhiben. Catálogos y detalles completos.—Adolfo Bullrich y Cía.

EN EL ESTABLECIMIENTO Timote, propiedad del señor Noel Villa, nueve, seis menores de 3 y 4 1/2 y 5 años, lotones 110 de padrillos y 2 padrillos de pedigrees y salpicón y un par de yeguas percherones por cruza, remitidos á nuestro tattersall, se rematarán.

EL MIERCOLES 15 de Octubre, á las 12 del día, en el establecimiento Timote, estante dos leguas de Palantay y tres de Timote, ferrocarril Oeste, estación de un kilómetro campestre y con las instalaciones á la vista. Oportunamente detalles completos.—Adolfo Bullrich y Cía.

SHORTHORN DE MILLER. —Un buen toro id. id. Shorthorn, importados, 11 lotes de pedigrees y puros por cruzamiento, procedentes de la estancia de Luxama, del señor Miller, se rematarán.

EL LUNES 13 de Octubre, á las 2.30 p. m. en nuestra casa, San Martín 254, donde se exhiben. Catálogos y detalles completos de los compradores. — Adolfo Bullrich y Cía. v12

POTROS DE TIRO PESADO 13 potros mestizos Clydesdale y Shire, procedentes de Los Miraflores, estancia Limilanda, se rematarán.

EL MARTES 14 de Octubre, á las 2.30 p. m. en nuestro patio, San Martín 254, donde se exhiben. Catálogos y detalles completos.—Adolfo Bullrich y Cía. v12

CABALLOS DE SILLA. — 2 caballos mansos de silla, uno de ellos manso de carrera, overo, cría de Los Indios, el otro, de raza irlandesa, el otro, de raza criolla.

Se rematarán el

—Manuel Castellar.

TERRENOS

AMPLIO TERRENO, DEAN Funes entre Armonía y Rondeau. Con adoquinado y tranvía al frente. Mide 21.34 varas de frente al Este, 79.62 varas en el costado Sur, 78.78 varas en el del Norte y 10 varas en el contrafrente. Superficie, 860.98 varas cuadradas. Base, $ 14 la vara cuadrada. Al contado.

EL DOMINGO 12 de Octubre, á las 4 de la tarde, en el mismo terreno. Enfrente de los 3 lotes de venta al contado. Precio y el 2 por ciento de nuestra comisión. Planos en nuestra casa, calle Florida 269 y 273.—Adolfo Bullrich y Cía. o8

ESPLENDIDO TERRENO — Rioja entre Armonía y Rondeau. A una cuadra del Parque de los Patricios. Con tranvía al frente. Barrio de gran actividad. Mide 10 varas de frente al Oeste, 10.11 varas en el contrafrente por 34 varas en el lado Norte y 35.55 varas en el del Sur. Superficie: 347.70 varas cuadradas. Base, $ 12 la vara cuadrada. Al contado.

EL DOMINGO 19 de Octubre, á las 4 de la tarde, en el mismo terreno. Enfrente de los 3 lotes de venta al contado. Precio y el 2 por ciento de nuestra comisión. Planos en nuestra casa, calle Florida 269 y 273.—Adolfo Bullrich y Cía. o8

CAMPOS

SOBRE EL PUERTO del RO- sario.—A sólo diez leguas y á una hora de tren. A 30 cuadras de la estación Carcarañá, ferrocarril Central Argentino. El establecimiento La Laureana con 935 hectáreas 37 áreas 37 centiáreas, ubicadas en el departamento Iriondo, provincia de Santa Fe. En plena región agrícola, pura importancia excusa todo comentario. Está alambrado, dividido en potreros con poblaciones, aguadas con molor y tanques, jagüeles, molinos, etc. Con buenas casas habitables, y el resto de material, arrendadas por dos años hasta el 30 de Junio de 1915, al $5 por ciento. Venta en un todo. Base, $ 300 la hectárea á pagar 130.000 $ al contado y el saldo deducida una hipoteca equivalente á 113.635 $, ó sean 50.000 $ oro que vence el 20 de Mayo de 1917 y que debe tomar á su cargo el comprador, pedrá pagarse á los seis meses de plazo con garantía hipotecaria en segundo término y 7 por ciento de interés anual.

EL LUNES 20 de Octubre, á las 3 de la tarde, en nuestra casa Calle Florida 269 y 273. En breve planos con detalles completos.—Adolfo Bullrich y Cía. o7

ANIMALES-FERIAS

2.800 VACUNOS y 1.500 LA- nares en Villegas. Hacienda vacuna, buen mestizo Durham, incluso 1.800 novillos tipo frigorífico y buen estado, habiendo lotes de una marca 100 novillos de 2, 2 y 3 años, especiales en clase y buen estado, habiendo excepcionales en clase y gordura. Por más datos, dirigirse á nuestro escritorio central en Lobos, U. T. 18.—Gardoner y Sarracino. v13

Rivero y Viale

Primer Remate Feria

de Hacienda en general

Inauguración. Sobre la estación B. Larroudé, F. C. O. Feria Rural permanente los 4o. Domingos de cada mes. En nuestras propias instalaciones. Con potreros alfalfados. Con la cooperación y concurso de los señores hacendados de la zona.

El Domingo 26 de Octubre

A LA 1 DE LA TARDE v16

DESPUES DE UN ALMUER- zo campestre. Inauguraremos nuestro local de ferias permanentes con las haciendas que se nos consignen cuyo detalle lo publicaremos en oportunidad. Nuestro local está situado en la Pampa, sobre la Estación Larroudé F. C. O. en campo del doctor Federico Pasmann en el límite de las provincias de Buenos Aires, Córdoba y Santa Fe. A 1 legua de Pehuajó Punta. A 1 de Inverneria Irigoyen, á 4 de Intendencia Alvear y Buchardo F. C. C. P. A 10 de Realicó con ramal á Huinca Renancó, empalme del F. C. O. Pacífico y Bahía Blanca. Con facilidades para embarcar haciendas á San Luis por F. C. P. y Oeste y Córdoba. Oportunamente, muy cerca de Pehuajó Punta, Trenque Lauquen, Guaminí y Catriló, se dasiga que la zona de las diverpadas. Está situada á 36 leguas de Nuñez, Lincoln y Catriló y á 30 de Villa Mercedes (San Luis) en el centro de la zona alfalfada. Horario de trenes: Salida del Once á sábado á las 6.06 p. m. y regreso de Larroudé el domingo á las 8.51 p. m. Por datos y pedidos de local en nuestros escritorios en B. Larroudé F. C. O. en Saladillo F. C. S. y en Buenos Aires, Florida 269 y 273.

EN SALADILLO, F. C. S., los días 1 y 16 de cada mes invariablemente. 24o. remate-feria de haciendas en general.

EL JUEVES 16 de Octubre á la 1 p. m. efectuaremos comb de costumbre nuestro 24o. remate con las haciendas que se nos consignen. Oportunamente publicaremos el detalle. Por datos y pedidos de local á nuestro escritorio en Saladillo F. C. S. y en Buenos Aires, Florida 269 y 273. o8

SHORTHORN DE MARS- hall.—20 toros Shorthorn de pedigree importados por el señor A. J. Marshall se rematarán.

EL MIERCOLES 15 de Octubre á las 2.30 p. m. en nuestro patio, San Martín 254. Donde se exhiben. Catálogos pueden solicitarse por correo ó personalmente. Concisión á cargo de los compradores.—Adolfo Bullrich y Cía. o8

LINCOLN DE WARD — 40 carneros Lincoln, importados de Inglaterra por el señor Walter Ward se rematarán.

EL VIERNES 17 de Octubre, á las 2.30 de la tarde en nuestra casa, San Martín 254, donde se exhiberan. Comisión á cargo de los compradores.—Adolfo Bullrich y Cía. o12

CABALLOS DE SILLA. — 2 caballos mansos de silla, uno de ellos manso de carrera, overo, cría de Los Indios, el otro, de raza irlandesa, el otro, de raza criolla.

Se rematarán el

—Manuel Castellar.

EN EL ESTABLECIMIENTO Timote, propiedad del señor Noel Villa, nueve, seis menores de 3 y 4 1/2 y 5 años, lotones 110 de padrillos y 2 padrillos de pedigrees y salpicón y un par de yeguas percherones por cruza, remitidos á nuestro tattersall, se rematarán.

EL MIERCOLES 15 de Octubre, á las 12 del día, en el establecimiento Timote, estante dos leguas de Palantay y tres de Timote, ferrocarril Oeste, estación de un kilómetro campestre y con las instalaciones á la vista. Oportunamente detalles completos.—Adolfo Bullrich y Cía.

SHORTHORN DE MILLER. —Un buen toro id. id. Shorthorn, importados, 11 lotes de pedigrees y puros por cruzamiento, procedentes de la estancia de Luxama, del señor Miller, se rematarán.

EL LUNES 13 de Octubre, á las 2.30 p. m. en nuestra casa, San Martín 254, donde se exhiben. Catálogos y detalles completos de los compradores. — Adolfo Bullrich y Cía. v12

ROMNEY MARSH Y LIN- colns de 1.a calidad, 13 carneros Romney Marsh y 11 carneros Lincoln de pedigree importados de Nueva Holanda, por los señores Dixon, Hirst y carneros Lincoln de La Tomasa y Los Indianos de la estancia Tomás Cipres, también de pedigree en rematarán.

EL MIERCOLES 15 de Noviembre á las 2.30 p. m. en nuestro patio San Martín 254. Donde se exhiben. Catálogos y detalles completos.—Adolfo Bullrich y Cía. v12

PADRILLOS y YEGUAS Per- cherones, 6 padrillos y 6 yeguas Percherones, inscriptos en el registro preparatorio, procedentes del establecimiento "Lonco" de los señores Alfredo Lahitte y Cía.

EL VIERNES 17 de Octubre, á las 2.30 p. m. en nuestro patio, San Martín 254, donde se exhiben. Catálogos y detalles completos.—Adolfo Bullrich y Cía.

EN EL ESTABLECIMIENTO Timote, propiedad del señor Noel Villa, nueve, seis menores de 3 y 4 1/2 y 5 años, lotones 110 de padrillos y 2 padrillos de pedigrees y salpicón y un par de yeguas percherones por cruza, remitidos á nuestro tattersall, se rematarán.

EL MIERCOLES 15 de Octubre, á las 12 del día, en el establecimiento Timote, estante dos leguas de Palantay y tres de Timote, ferrocarril Oeste, estación de un kilómetro campestre y con las instalaciones á la vista. Oportunamente detalles completos.—Adolfo Bullrich y Cía.

SHORTHORN DE MILLER. —Un buen toro id. id. Shorthorn, importados, 11 lotes de pedigrees y puros por cruzamiento, procedentes de la estancia de Luxama, del señor Miller, se rematarán.

EL LUNES 13 de Octubre, á las 2.30 p. m. en nuestra casa, San Martín 254, donde se exhiben. Catálogos y detalles completos de los compradores. — Adolfo Bullrich y Cía. v12

SHORTHORN DE MARS- hall.—20 toros Shorthorn de pedigree importados por el señor A. J. Marshall se rematarán.

EL MIERCOLES 15 de Octubre á las 2.30 p. m. en nuestro patio, San Martín 254. Donde se exhiben. Catálogos pueden solicitarse por correo ó personalmente. Concisión á cargo de los compradores.—Adolfo Bullrich y Cía. o8

LINCOLN DE WARD — 40 carneros Lincoln, importados de Inglaterra por el señor Walter Ward se rematarán.

EL VIERNES 17 de Octubre, á las 2.30 de la tarde en nuestra casa, San Martín 254, donde se exhiberan. Com

HOY

Base $ 6 m/n.

CASAS

1.— Edificando, chalet en Palermo, calle 2442 y Avenida Cabildo 10 por 25. Se entregarán 7 y 8 propietarios. Con 17 departamentos. $5.000

2.— Juramento 1824. En Belgrano. Con 7 habitaciones y vestíbulo. 4 salones. $6.000

2.50 Remates 1961 y Moldes 2.7 por 40 c/ chapas y 2.000 cédulas 14.000

2.50 San Luis 3316 y La Pampa. Con 4 habitaciones. A plazos, con 2 mil. 12.000

3.— Provincias Unidas número 3631, en Flores. 10 por 25. Con salón de negocio y 3 piezas, con 7.000 cédulas. 10.000

TERRENOS

2.— Timbó entre San Nicolás y Avenida San Martín, en Villa Devoto. Mide 10 por 50. 2.50 v. c.

CASAS

ESPLENDIDO CHALET EN Belgrano, á 10 mts. de la av. Cabildo con doble vía de eléctricos, y próximo á la estación "Coghlan" del F. C. C. A. Zabala 1446. Rodeado de una edificación lujosa y compacta y ubicado en la parte preferida de Belgrano. Adoquinado pago. Base $ 25.000 inclusive 17.500 cédulas argentinas. Mide 10 por 44. El edificio sólido y construído con materiales elegidos consta de frente imitación piedra con balcones, cortinas, hall, 3 dormitorios, baño con w. c. y pieza de servicio. Cielos rasos de yeso en todo el caso, pisos de tea, carpintería con cedros de cedro, empapelados, jardín al frente, frutales y demás detalles que completan una casa de lujo. Informes y planos en nuestra casa Belgrano 975.—Oliver, Paz y Cía. v12

5.000 *CAJONES AZUCAR EN* pancitos de 12 kilos neto, 100 cajones arenques, 300 cajones sardina de varias marcas, 500 bolsas avellanas, 152 bolsas arroz Chileo, 300 cajones puré de tomate, 700 damajuanas biter, 250 id vermouth, 100 id Pipermint, 150 id coñac, 20 cajones Oporto, 50 barriles de 25 litros vino Marsala, 50 cajones vermouth, 60 cajones refrescos finos, 100 cajones licores, 20 cajones Champagne, 40 cajones Anis Mallorca, 50 cajones vermouth Español, 20 cajones Jerez quina, 100 cajones Dry Gin, 50 cajones moscatel Quinado, 50 cajones sapolio Morgan's, 30 cajones conservas españolas é italianas, 50 bolsas pasas moscatel en bolsas de 10 kilos, 50 bolsas nueces, 10 bolsas porotos manteca y muchas otras que no se detallan.

EL MARTES 14 de Octubre á la 1.30 p. m. se rematarán en lotes á gusto de los compradores, por orden de varias casas introductoras. Seña 20 o|o. Comisión 10 o|o. —Oliver, Paz y Cía. o11

*MAQUINAS PARA FABRI*car soda y bolita.

EL MARTES 14 á las 2 p. m. se rematarán las máquinas Modo Nuevo, completas, para fabricar soda y bolita. Una máquina para fabricar bicarbonato líquido 100 kg. de amoniaca, 100.000 cápsulas para botellas 10.000 cápsulas para id. 1 trapiche completo, por orden de una casa introductora y por cuenta de quien corresponda. Seña 20 o|o. Comisión 10 o|o.—Oliver, Paz y Cía. v12

*FERRETERIA — 700 ME*chones para lámparas, 1.000 cucharas de fierro, 1.000 sales, 2.000 paquetes tornillos, 100 pistolas bateyis, cocinas enlozadas extranjeras, baldes, guadañas, cepillos de varias clases, candiles de bronce y niquelados para piezas, 150 relojes de pared, etc.

EL MARTES 14 á la 1 p. m. por cuenta y orden de una casa introductora. Seña 10 o|o. Comisión 10 o|o.—Oliver, Paz y Cía. v12

MUEBLES DE ESCRITORIO y armazones.

EL MARTES 14 á la 1 p. m. por orden y cuenta de una casa introductora en liquidación, venderemos escritorios, bibliotecas, gran banco carpintero, divisiones de cedro, mostradores, mesas, gran estiba para botellas, cajas de fierro para $ 5.000 libras y muchos otros efectos que no detallamos.—Oliver, Paz y Cía.—Belgrano 975. v12

M. AMARAL

LAVALLE 2100

El Gran Hotel Provence

San Martín 648

*LOS DIAS 13 Y 14 DE OCTU*bre á la 1 de la tarde y 8 p. m. por orden del señor Higinio Santangelo, síndico liquidador de la adjudicación de bienes de Pablo Balsan cuyos autos tramitan por ante el juzgado del doctor Estrada, secretaría Gondra, procederé á la venta en remate público de todas las existencias de dicho hotel, cuya detalle es en parte el siguiente: mesas y sillas de roble, mostradores, armazones, espejos, bañaderas, bidets, roperos, camas de bronce y de madera, lavatorios, mesas de luz, juegos de sala, alfombras, arañas de luz eléctricas, batería de cocina, platos, cubiertos, cristalería, sábanas, frazadas, colchones y almohadas de lana, toallas, manteles, servilletas y todo lo concerniente á un hotel de esta importancia, siendo los muebles nuevos, pues la instalación data de reciente. Al mismo siempre rendremos las mercaderías existentes compuesta de vinos, licores, cervezas, etc. Las existencias por la comprensión en block y en un solo lote podrán remitir ofertas por escrito al señor síndico liquidador en el mismo local hasta el día antes señalado para el remate. Más datos á mi escritorio, Lavalle 2100 ó en las oficinas del señor síndico.—H. Santangelo. v14

Quintín Alfonsín

(Paraná 468)

REMATE DE NEGOCIOS — LOS MARTES, armazones, instalaciones, comestibles, bebidas, bazar, muebles, etc., etc. Alfonsín. v13

MAÑANA BAR y BILLARES

CALLE COCHABAMBA 501.

esquina Bolívar, remataré

EL LUNES 13 de Octubre, á las 2 de la tarde. Por orden de sus dueños, las existencias casi nuevas de este negocio, cuyo detalle en parte es: dos billares completos con tapetes, armazón, cedro con espejos, dos y paleteros, armazón cedro con espejos, dos mostradores, 1 cámara, 1 heladera, 1 vitrina, 1 mesa de pedro, escritorio caja, heladera, puertas con cerraduras y candados, cocina económica para restaurant, aparador cristalero, muebles sueltos varios, camas y colchones, nuevas, lotería luminosa, reloj, cortinas, cortinas, motor de hilo, macetas, mamparas, platos, manteles, cafetera, azucareras, vasos, etc., licores legítimos y vinos varias marcas. Comisión 10 por ciento. Para todos los compradores. Más datos, Para to á los compradores. Más datos, Para 469.—Alfonsín. v12

MARTES MOSTRADOR ESTAÑO

DE ALMACEN, FIDEERAS, carnicerías, níquel, armazones, mostrador de cantina, con pilón, balanzas, básculas, cantinera, ventiladoras, molinillos y muchos útiles comestibles, conservas, accesorios, bazar, etc., rematará

EL MARTES 14 de Octubre, á las 2, calle Virrey del Pino 481.—Alfonsín. v14

*BAR, CON ELEGANTES Ins*talaciones, vidrios armazones roble y cedro con preciosos espejos, mostradores tallados, cortinas, vidrieras y puertas, cierra y cortinas, cierre para bajo y sobre mostrador, cámara de estaño, Rambo-Marsella, cafetera, molinillos, cafe bako-marsella, cafetera, molinillos, cafe bako-marsella, cafetera, molinillos, cafe bako-